Edición de 24 páginas

LA NACION

PRECIO EN TODO EL PAIS; VEINTE CENTAVOS

AÑO VII

SANTIAGO DE CHILE, SABADO 10 DE NOVIEMBRE DE 1923

SUSCRICIONES: Por 1 año: $ 60.—Por 6 meses: $ 32
Por 3 meses: $ 17. — Por 1 año extranjero: $ 120

Núm. 2,492

"UNA BELLEZA SALIENDO DEL BAÑO"

Cuento por FEDERICO BOUTET.

Pedro Beauchamp, pintor ilustre, miembro del Instituto, comendador de la Legión de Honor, iba y venía, con un cigarro entre los dedos, en su suntuoso taller, que ocupaba todo el primer piso de su hotel. Escuchaba al doctor Hersaut, que acababa de almorzar con él y que gustaba entregarse a sabias disertaciones mientras hacía la digestión.

El ayuda de cámara sirvió el café y dijo a Beauchamp:

—Señor, me permito decirle que hay abajo una mujer que quiere hablarle. Insiste, y he aquí lo que me ha dado para el señor.

Le ofreció un papel sucio, que cogió Beauchamp y en el cual, con pésima letra, había escrito: "De parte de Rosa Benjoin". Pareció sorprendido, vaciló y dijo al fin:

—Traiga aquí a esa mujer.

El ayuda de cámara salió. Beauchamp se volvió hacia el doctor Hersaut:

—Toma; mira...

—Rosa Benjoin. ¿Y quién es?...

—Es "Una belleza saliendo del baño".

—¡Cómo! ¿Tu famoso cuadro que está en el Luxemburgo?

—Sí; es decir, la modelo de hace cuarenta años. Una mujer perfecta, incomparable. Otras tienen algo: las piernas, el pecho, el vientre, los brazos; ella, todo. Es perfecta de los pies a la cabeza. Era una joven de veinte años; su padre, un modelo italiano, y su madre, una sirvienta; parecía él un Rubens, y el producto resultó una perfección humana que posaba para los pintores y que se llamaba en los talleres Rosa Benjoin porque tenía la manía de quemar perfumes. Por lo demás, yo no la he conocido más que como modelo. Pero si mi cuadro está bien y es el mejor que he hecho, te lo aseguro, es gracias a ella.

La puerta del taller volvió a abrirse y el ayuda de cámara hizo entrar a una gruesa mujer.

—¿Qué desea usted? — preguntó Beauchamp.

La mujer avanzó:

—Señor mío; será necesario que le diga que soy la señora Doubone, portera en el impasse Leonidas, que está, como sabe usted, en el barrio de los Gobelinos. Pues bien; en mi casa hay una señora Boudois, ya de edad, que ocupa una habitación contigua a la mía. Es la crema de las buenas personas; se sostenía preparando cajas para un té purgante; pero de pronto, quedó medio paralítica. Esto fué causa de que se halle en la más negra miseria; pero no quiere oír hablar de hospicios; es su idea fija. Entonces se ha acordado de usted y me ha rogado que viniera a verlo, pues le ha conocido hace tiempo, cuando se llamaba como el nombre que le he hecho pasar. Yo no he podido negarme. Preferiría que me cortasen la lengua a pedir para mí; pero para otro, es muy distinto. Hago, pues, la caridad en la medida de mis medios, que son exiguos; de otro modo, yo la ayudaría muy a gusto, porque es muy buena. Ella tiene mucha confianza en que usted la socorrerá...

—Tiene razón. Voy a ir a verla hoy mismo.

—No esperaba tanto ella... Entonces, yo me marcho. La dirección es el 5, en el fondo del corredor, una puerta amarilla. La llave está debajo... Con que hasta la vista, y gracias.

Y se marchó sin esperar más.

—Voy al pasaje Leonidas — dijo Beauchamp al doctor Hersaut—. Debo mucho a la modelo de "Una belleza saliendo del baño" para no hacer cuanto pueda en su ayuda... La creía muerta... Después del éxito de mi cuadro, se ha hablado de ella, y creo recordar que aprovechó la fama para lanzarse al gran mundo galante... Yo no la he vuelto a ver; creo que ha estado en el exterior... De manera que te dejo.

—Te voy a acompañar.

—Con mucho gusto.

Media hora después, su auto se detenía en la entrada de un pasadizo húmedo y mal empedrado, en el que dos boliches impedían el paso de vehículos. Se apearon. En el número 5 había una pobre casa con dos pisos. Al fondo del corredor, a la izquierda, bajaron tres escalones y en una puerta amarilla llamaron. Como nadie les respondía, abrieron y entraron.

En una habitación sombría cuyos escasos muebles estaban desvencijados, vieron, sentada en un viejo sillón, una vieja con la cara arrugada, el pelo blanco y gris, tan delgada, que el vestido recosido que la cubría, dibujando sus omóplatos, parecía estar colgado de una silla. Miró con extrañeza a sus visitantes.

—Soy Beauchamp — dijo el pintor —, y el amigo que me acompaña es un médico.

—¡Oh, lo reconozco, señor Beauchamp! — dijo la vieja—. Ha conservado usted su aire arrogante... Yo sabía que tiene usted buen corazón. He vacilado antes de enviar recado a su casa. Pero pensé que usted no ha olvidado a "Una belleza saliendo del baño".

—Ha hecho usted mal en no escribirme antes. Veamos qué puedo hacer por usted...

—Darme un socorro; se lo digo tal como es. No quiero ir al hospicio; quiero seguir aquí. La señora Doubone, la portera, es una amiga y me cuida como no puede hacerse mejor. Por el recuerdo de "Una belleza saliendo del baño", le pido que me auxilie. ¡Hum, señor Beauchamp, el vernissage del... 85... o el 86! ¡Qué éxito obtuvo usted con su cuadro!... Se aplastaba la gente ante él. Allí estaba yo, claro. ¡Qué jornada!... Estaba yo gloriosa viéndome como me veía... ¿Creerá usted? Hace diez años fuí a volverme a ver al Luxemburgo. Había leído en el diario que su cuadro lo habían puesto allí...

—Pero, ¿cómo está usted ahora en esa situación?—preguntó Beauchamp, que se sentía mal.

—¡Oh, he hecho muchas tonterías! Es la vida.

—Mi amigo examinará su estado de salud. Entretanto, iré a ver a la portera, para entenderme con ella, con objeto de que no carezca usted de nada.

Salió. La portera no había vuelto; Beauchamp dió algunos paseos por el pasadizo y se volvió a la casa, donde se reunió con Hersaut.

—No hay nada que hacer más que dejarla que vaya viviendo tranquilamente — dijo el médico—. Pero ¿qué tienes? Pareces turbado... Sí; lo comprendo: la impresión del artista al ver tamaña decrepitud; pero el cuadro subsiste.

—Sí, subsiste; pero encuentro injusto, profundamente injusto, que mi lienzo sea glorioso, admirado, duradero, mientras que el modelo, la mujer que es la realidad por mí reproducida, está olvidada, miserable, destruída... Estoy confuso; te lo digo... Tengo la impresión de una monstruosa injusticia. Su belleza no ha sido igualada en mi cuadro. ¿Y ahora?...

—Nada puedes hacer tú; pero podemos ocuparnos de ella.

Volvieron a la habitación.

—Señor Beauchamp — dijo la vieja—, tengo algo que pedirle.

—¿Qué? Todo lo que usted quiera.

—Pues bien; yo no he dicho a la señora Doubone, la portera, usted sabe, cómo lo he conocido a usted. ¿Usted no le ha dicho que yo he posado en su taller?

—No.

—Entonces, le pido, así como a su amigo, que no hablen nunca de eso... "Una belleza saliendo del baño" he sido yo, y de ello he estado orgullosa y lo estoy ahora; pero, con todo, aquí en mi casa prefiero que no se sepa. Aquí soy la señora Boudois, una mujer vieja, respetable, y deseo que no se sepa que he sido una mujer que ha posado desnuda en los talleres y que todo el mundo puede verla todavía desnuda en el museo.

F. B.

El trébol es el emblema de la suerte.

¿A quién no le gusta encontrarse un trébol de cuatro hojas?

Rico
Automóvil Turismo
Cadillac
7 asientos en perfecto estado, ofrezco:
Casilla 522, Santiago

LAS TRES HERMANAS RIVALES

Merry, Jane y Bessie Cook se enamoran del mismo hombre. — Con el fin de conquistarlo, se hacen entre ellas una verdadera guerra a muerte. — Y a la postre, resulta que todo es trabajo perdido porque él prefiere a otra

Las hermanas Cook, Merry, Jane y Bessie, estaban empleadas en una gran tienda de Chicago desde hace bastantes años. Quedaron huérfanas cuando la mayor, Merry tenía apenas doce años, y desde entonces se habían visto obligadas a luchar para ganarse la vida.

Merry obtuvo un empleo en el negocio de tienda de Griffith y Cía., una de las casas más importantes de su ramo en Chicago, en la cual llegó a ser jefe de sección.

Cuando Jane y Bessie fueron mayorcitas, se valió de su influencia con los dirigentes del importante establecimiento y las hizo entrar como vendedoras en la misma sección que ella regentaba.

Desde entonces la vida de las tres hermanas cambió radicalmente. Los tres sueldos reunidos daban mucho de sí y el hogar que antes había conocido tantas privaciones, empezó a gustar el placer exquisitamente femenino de las pequeñas satisfacciones que representa un adorno, una cortinilla floreada, un centro de mesa labrado, y mil cosas baladíes por el estilo.

El día que Merry cumplió los veintidós años—Jane y Bessie tenían más o menos diecinueve y diecisiete—las tres hermanas decidieron dar una fiestecita íntima en su casa. Los preparativos constituyeron un motivo más de alegría. Y las tres, tal cual hormiguitas hacendosas, trabajaron la noche anterior, después de haber salido de la tienda, en el adorno de la pequeña sala que al día siguiente sería teatro de la tan ansiada fiesta.

Esta fué, dentro de la sencillez de aquellas vidas humildes, como un festín de cuento de hadas. Después del té, las muchachas y muchachos invitados, casi todos ellos empleados de la casa Griffith, se entregaron con todo entusiasmo al baile, el cual terminó ya bien entrada la mañana, pues como era Domingo, ninguno de ellos tenía obligaciones que cumplir.

Uno de los invitados había sido John Coacher, el nuevo contador de la casa donde trabajaban las tres hermanas, y éstas lo habían atendido deferentemente, no sólo por su elevado cargo, sino porque en realidad lo merecía, por sus dotes de simpatía.

Ya en la puerta de calle, después de haber despedido afectuosamente al último invitado, las tres hermanas tuvieron un instante de entusiasmo y casi simultáneamente empezaron a entonar una loa de Coacher.

—¡Qué simpático es!—decía Bessie.

—¡Qué bien educado!— agregó Jane.

—¡Se merece el puesto que ocupa!—terminó Merry. Y las tres, después de comentar en breves palabras la esplendidez de la fiesta, se retiraron a descansar.

A los pocos días Coacher visitó nuevamente la casita de las hermanas Cook, y al poco tiempo sus visitas fueron haciéndose más y más frecuentes. Era siempre extremadamente delicado en sus atenciones, cuidando de no demostrar preferencia por ninguna de las tres muchachas; pero éstas que sin confesárselo una a las otras, sentían una inclinación que ya era más que amistad hacia Coacher, creían ver en cada atención una preferencia, y en cada palabra una declaración de amor.

Con intervalo de muy pocos días, las tres hermanas se dieron cuenta de que sus respectivos afectos convergían en el mismo hombre y desde entonces terminó la paz en aquella casa. Todo lo que hasta entonces había sido cariño y unión entre ellas, se convirtió en odios y continuas disputas, siempre originadas por motivos sin importancia. Las tres ponían su cuidado en que sus disgustos no fueran motivados aparentemente por el único motivo real: su mutuo amor por Coacher.

Pero llegó un momento en que ya ni aquel último escrúpulo hubo. Y entonces la vida de las tres enamoradas muchachas entró en una nueva faz: una guerra a muerte, sin cuartel, que destruyó aquel hogar hasta entonces tan feliz.

Como consecuencia de aquel odio, las tres hermanas debieron separarse. Merry quedó en la casa y Bessie y Jane buscaron dos pensiones a las cuales se fueron a vivir. Pero continuaban viéndose en el empleo y allí se reproducían las escenas que antes habían ocurrido en el hogar.

Como consecuencia, la dirección del establecimiento se vió obligada a despedirlas y nuevamente para ellas empezó la vida antigua de apuros y angustias.

Lo más doloroso del caso es que todo aquel odio fué desperdiciado lamentablemente. Porque Coacher sorprendió un buen día a las tres hermanas—de cuyo drama íntimo ignoraba la causa verdadera—casándose con una muchacha de Nueva York, con la cual tenía relaciones desde hacía bastante tiempo.

Después de la boda de Coacher, Merry llamó nuevamente a sí a sus hermanas y las tres, reunidas nuevamente, porque ya no existía la barrera que las había separado, reiniciaron la vida en común.

Pero el viento destructor que pasó por sus corazones, tal vez los haya secado para siempre para el amor.

¿Qué será el trébol de cuatro hojas?

El trébol de cuatro hojas me traerá la suerte.

VENDO
pluma de avestruz recién llegada.
BRISTOL HOTEL
N-10

SE ARRIENDA EL
HOTEL PUDAHUEL
TRATAR
V. MENESES
SAN PABLO 3653

El trébol de cuatro hojas trae suerte.

Revart
MATERIAL IMPERMEABLE ACANALADO PARA
TECHOS
El más económico por su duración.
Potente aislador de las temperaturas.
Rival del Zinc y de todos los demás techos conocidos.
No se quiebra, no necesita entablado ni tornillos para su colocación.
Catálogos y detalles
G. TRAVER E HIJOS
vda. MATTA 375. — CASILLA 1857

TRES RATEROS EN NUEVA YORK

> Todo hombre es honrado mientras no lo pillan...
> **La Constitución del 33.**

Tres chilenos acaban de regresar de Nueva York después de realizar un viaje de estudio por la gran República del Norte. Son ellos.

Juan Vergara Díaz,
Rafael Cerebro Figueroa y
Arturo González Sanhueza.

La noticia no ha aparecido en la Vida Social de los periódicos. Me he encontrado con ella en los Hechos de Policía. Allí se da cuenta de la forma descortés con que los distinguidos viajeros fueron recibidos por las autoridades judiciales y policiales de Valparaíso.

Estos tres señores—de profesión **punguistas**— habían partido a los Estados Unidos de América por propia iniciativa y con sus propios recursos. No llevaban sueldo en dólares ni pasaporte diplomático. Su comisión no representaba gasto alguno para nuestro Gobierno y, por el contrario, al perfeccionar y exponer sus conocimientos y métodos de trabajo, ellos realizaban en favor nuestro una intensa propaganda.

Los viajes de chilenos al extranjero van perdiendo ya en importancia, originalidad y utilidad. Todos llevan comisiones parecidas. Unos van a exportar frutas. Otros a estudiar cubismo. Algunos a hacer películas. Y otros a boxear, a dirigir bandas, a imprimir discos de fonógrafo, a importar automóviles, a casarse, a divorciarse, a enviudar, a mascar goma, o estudiar ferrocarriles, a aprender inglés, a negociar minas, a servir de cónsules o a entregar Tacna y Arica...

Pero a nadie, como a los tres esforzados chilenos que he nombrado, se le habría ocurrido partir a Nueva York a perfeccionar sus procedimientos de ratería...

Yo creo, sinceramente, que un chileno puede aprender de todo fuera de Chile menos ratería. Que un chileno vaya a Nueva York a estudiar para ratero es lo mismo que si un argentino fuera al Vaticano para aprender el tango. La ratería es la cualidad sobresaliente y única de todos los chilenos. Todos en Chile tenemos algo de rateros. Sea por razón del atavismo o del medio ambiente, es el hecho que, en apareciendo la ocasión, se nos despierta simultáneamente el instinto rateril.

Esta no es, como pudiera creerse, una afirmación pesimista. Para demostración bastaría escoger al más honrado de los chilenos y hacerlo trabajar de Cónsul, empleado de ferrocarriles o simple municipal...

César Carcabeti

CERRO SANTA LUCIA
HOY SABADO NOCHE
GRAN BAILE
CABALLEROS $ 3.--, SEÑORITAS $ 1.--

EL AMPLIPHONE
Al alcance de todos.
Sólo con $ 500
al contado, y 10 mensualidades de $ 140, puede usted adquirir el más MODERNO FONOGRAFO AMERICANO.
Unico agente:
CESAR RAU
AHUMADA 31

Gran Ocasión
MUEBLES
Dormitorios, Comedores, Salones, Roperos, Peinadores, Aparadores y toda clase de muebles.
Catres de bronce, sommiers y colchones de lana.
PRECIOS DE REALIZACION
SAN DIEGO 460
Frente a la Plaza de Almagro
EL AGUILA

¿Quién no tiene suerte si posee un trébol de cuatro hojas?

APOQUINDO
RADIOACTIVA

Con el trébol de cuatro hojas se tiene suerte.

La Reina de las SIDRAS
LA ASTURIANA
UNICOS DISTRIBUIDORES
ESTEVE & Co.
Casilla 3646 - Telef. 2042
BANDERA 270

ALMUERCE UD. HOY EN:
LA BAHIA, LA PLAYA o LA GOLETA
LA REINA DE LAS
SIDRAS
LA ASTURIANA
obsequia media botella, a los comensales de cada mesa para que puedan apreciar las buenas cualidades de esta bebida.

AVISOS de REMATE
PENULTIMA PAGINA
EL 12 de NOVIEMBRE "LA EQUITATIVA".
ULTIMA PAGINA
HOY JORGE Y VICTOR EYZAGUIRRE.— MENAJE DE CASA EN ALBION N.o 12.
HOY CARLOS RIVAS VICUÑA.— CAJA DE CREDITO POPULAR.
HOY VICTOR ARAYA.— MERCERIA SAN PABLO, AHUMADA 262.
MAÑANA ROBUSTIANO VERA.— MENAJE EN ESTADO 15.
EL 15 de NOVIEMBRE MIGUEL FUENZALIDA, MONEDA 1061.—CASA-QUINTA VILLA ISABEL.
EL 15 de NOVIEMBRE FUNDO LA CRUZ.
EL 15 de NOVIEMBRE CASA HABITACION, CATEDRAL esq. DE BULNES.

LOTERIA
DE BENEFICENCIA NACIONAL ARGENTINA, A SORTEARSE PROXIMAMENTE
NOVIEMBRE 15, 22 y 30, de $ 80,000 arg.; ENTERO, $ 70; QUINTO, $ 14 chilenos
NOVIEMBRE 15, 22 y 30, de $ 20,000 arg.; ENTERO, $ 25; QUINTO, $ 5 chilenos

¿Quiere Ud. ganar en la lotería?
Adquiera sus billetes sólo en la más afortunada casa del ramo:
CASA E. TURRI
BUENOS AIRES
Galería Güemes 356 — Casilla 1772

LOTERIA
DEL HOSPITAL DE CARIDAD DE MONTEVIDEO, A SORTEARSE PROXIMAMENTE
LUNES 12 NOVIEMBRE, con DOS premios mayores de $ 20,000 oro uruguayo cada uno. ENTERO: $ 50; QUINTO: $ 10 chilenos.

¡EN CIRCULACION!—Se encuentran ya a la venta los billetes de las grandes loterías de Navidad, a saber: BUENOS AIRES, sortea el 21 de Diciembre ("Millón de Navidad"), con premio mayor de $ 1.000,000 arg.; ENTERO, $ 650; MEDIO billete, $ 340; DECIMO, $ 70 chilenos.—MADRID, sortea el 22 Diciembre ("Navidad de España"), con premio mayor de 15 millones de pesetas; ENTERO, $ 3,400; MEDIO billete, $ 1,750; VIGESIMO, $ 180 chilenos.—MONTEVIDEO, sortea el 31 Diciembre (juegan solamente 20,000 números), con premio mayor de $ 500,000 oro uruguayo; ENTERO, $ 900; MEDIO billete, $ 470; DECIMO, $ 100 chilenos.

GUIA PROFESIONAL

ABOGADOS

ABOGADOS
GABRIEL AMUNATEGUI — SALVADOR DE LA VEGA
Estudio. Morandé 230. Interior. 3-6. Casilla 3051. Teléfono 1965.

ERNESTO BARROS JARPA
Atiende sus asuntos profesionales el señor Agustín Barros Jarpa, en Moneda 236.

JUAN BARROS RIESCO
Oficina Huérfanos 1450. Domicilio: Carreras 381.

NAZARIO CHACON DEL CAMPO.
Morandé 460. Bajos. Teléfono Casilla 3211.

LUIS MALAQUIAS CONCHA
Civiles. Criminales. Casaciones. — Compañía 1200. Casilla 1038.

FEDERICO DUNCKER BIGGS
Huérfanos 833.

ALBERTO DURAN B.
Huérfanos 1235. Oficina 8. Casilla 915.

NICANOR ELGUETA
Galería Alessandri 19 A. Teléfono 586. Asuntos civiles, comerciales, mineros y criminales.

LADISLAO ERRAZURIZ LAZCANO — LUIS A. QUINTEROS T.
Amunátegui 301. Teléfono 633.

GALVARINO GALLARDO NIETO
Ahumada 103, altos. Teléfono 2348.

HECTOR ARNALDO GUERRA
Asuntos criminales, nulidades matrimonios, Divorcios. Teléfono 4352. Santo Domingo 1251.

OSVALDO HEVIA L.
Morandé N.o 244. Casilla 1331.

MANUEL MERINO E. — LUIS MERINO E.
Bandera 166. Teléfono 2077. Casilla 3441. 10-11 y 4.30-6.

LORENZO MONTT — AMBROSIO MONTT WILMS
Compañía 1301. Teléfono 1307.

BERNARDINO LEIVA
Abogado —Bandera 552. Casilla 2068.

MANUEL OLIVA
Galería Alessandri 15-A. Teléfono N.o 3303. Juicios civiles y criminales.

ROBERTO DE PETRIS
Estudio y domicilio: Galería Alessandri 25. Segundo piso. Teléfono 156. Casilla 4044.

ANTONIO PLANET O.
Especialmente cuestiones comerciales. Estudio: Bandera 160. Casilla Santiago. Huérfanos 2334. Oficina: N.o 4034 Teléfono Inglés 1137. 10-11 A. M., 4-6 P. M.

LUIS SALAS ROMO
Abogado. — Compañía 1378. Lunes en Valparaíso. Serrano 275. De 2 a 5.

HUBERTO SALGADO GALLARDO
Criminalista. Alegatos Corte. Asuntos civiles, militares. Estudio, domicilio: Bandera 667.

LISANDRO SANTELICES E.
Abogado. Compañía 1246. Teléfono 431.

HUMBERTO YAÑEZ VELASCO
Agustinas 818. Teléfono 1614.

ANIBAL VERGARA BARROS
Abogado, Teatinos 14. De 10 a 12.

INGENIEROS

ALFREDO LEA PLAZA
Moneda 1168. Teléfono 187.

RAFAEL TORREBLANCA
Oficina técnica. Galería Alessandri 10. Casilla 952. Teléfono 1349.

MEDICOS

Dr. AMESTI
Cirugía. Enfermedades señoras. San Martín 45. Teléfono 3742. De 4 a 5.30.

Dr. ALCAINO
Oído, nariz, garganta, vías lacrimales. Especialista. Hospital Salvador Niños. 3-5, Dieciocho 257. Teléfono 357.

Dr. ITALO ALESSANDRINI
Cirugía y Ginecología. De 1 a 3. Merced 322. Teléfono 3555.

Dr. AMENABAR OSSA
Oculista. Catorce años Europa, ocho años. Médico Director Hospital de Ojos Condado Stanford (Inglaterra). Merced 494. De 1.30 a 4. Teléfono 1102.

Dr. CARLOS D. AGUIRRE
Vías urinarias, venéreas, sífilis. Carmen 191. Consultas: 5-7.

Dr. ARNELLO
Cirugía, anestesia general, venéreas. García Reyes 17. De 12-3. Hospital San Vicente. 4-5.

Dr. ANIBAL ARIZTIA
Enfermedades niños. Consultas: 1.30 a 3.30. Teléfono 1547. Huérfanos 1724.

Dr. BUNSTER
Médico Hospital San Juan de Dios. Asistencia Pública. Santa Rosa 88. Consultas: 2 a 3. Teléfono 3476.

ARTURO BARRAZA ARAYA
Médico cirujano
Especialidad vías urinarias, venéreas y sífilis. De 3 a 6. Puente 557.

Dr. BORQUEZ SILVA
Estudio Europa. Pulmón, corazón, estómago, intestinos. Rayos X. 3-6. Arturo Prat 80. Teléfono 19. Matadero.

Dr. J. BRONFMAN
Regresó de Europa. Cirugía Ginecología. Venéreas. 2 a 5. Compañía 1463. Teléf. 3457. (Teléf. Domicilio 3086).

Dr. BISQUERT
Vías urinarias, sífilis. Moneda 859. De 2 a 6. Casilla 2563. Teléfono 956.

Dr. RIFO BUSTOS
Estudios en Europa, medicina interna, preferentemente corazón estómago. 2 a 5. Cochrane 177.

Dr. JULIO BUSTOS
Médico de ciudad de Santiago. Medicina Interna. Niños. Sífilis. Recoleta 767. De 2 a 4.

Dr. ROBERTO BALTRA G.
Medicina general. Vías urinarias. 3.30 a 6 Ahumada 11. Teléfono 170. Parque.

Dr. BARRENECHEA
Oculista y especialista en oídos, nariz y garganta. Estado 91. Regresó.

Dr. BRAGA CASTILLO
Rayos X. Merced 136. Teléfono 1393. Consultas de 9 a 10 y 1 a 4.

Dr. MARIANO BAHAMONDES RUIZ
Cirugía. Ginecología. Ahumada 17. 3 a 5. Domicilio: Delicias 1230.

Dr. H. CORONA T.
Se dedica exclusivamente a exámenes de laboratorio. Delicias 868. Teléfono 2483.

Dr. RODOLFO CASTILLO
Oído, nariz, garganta. De 2 a 5. Delicias 116.

Dr. FERNANDO CRUZ
Internista. Especializado pulmón, en Europa. Rayos X. Santo Domingo 821. 2-4. Teléfono 2681.

Dr. ALDO CONTRUCCI
Estudios Europa. Medicina interna. Sífilis. Agustinas 1729. 2.30 a 4.30. Teléfono 3340.

Dr. LEON CHONCHOL
Medicina general. Rayos X. Sífilis. piel. Venéreas. Consultas: 2-5. Serrano 34.

Dr. CHARLIN
Profesor de enfermedades de la vista. Consultas: 3-6 P. M. Compañía 2115. Teléfono 232.

Dra. JULIA CLAVERIA
Medicina general. Niños. Tratamiento del asma. Consultas: 1-3. Castro 107.

Dr. EDUARDO CRUZ COKE L.
Medicina interna. Merced 305. 5 a 6.30.

Dr. CROIZET
Profesor de la Facultad de Medicina. Consultas: 1-3. Dieciocho 191.

Dr. CASTAÑEDA IGLESIAS
Médico residente Hospital Niños. Trasladóse Compañía 1839. Teléfono 254. De 1.30 a 3.30.

Dra. JUANA DIAZ MUÑOZ
Especialista enfermedades señoras y niños. 2-6. Delicias 858. Teléfono 1715.

Dr. B. DAVILA M.
Estudios Europa. Medicina interna Laboratorio. de 5 a 7. Nataniel 112.

RODRIGO DONOSO GAETE
Medicina interna. Lunes, Miércoles y Viernes, 3 a 5. Santo Domingo 1474. Teléfono 256.

Dr. DODDS
Cirugía, huesos, injertos óseos, cirugía cráneo-cerebral, de la médula y nervios. Estudios Estados Unidos. Europa. 21 de Mayo 572. 3-5.

Dr. RICARDO DONOSO
Enfermedades del corazón, pulmón. Regresó de Europa. 2.30 a 4.30. Agustinas 619.

Dr. PAULINO DIAZ
De 1.30 a 4. Enrique Concha 43. (Entrada por Delicias o Erasmo Escala).

Dr. CARLOS DOREN N.
Enfermedades de señoras. Cirugía. Monjitas 526. Teléfono 2871. Consultas: 1 a 4.

Dr. DIMITSTEIN
Agustinas 1308, esquina Teatinos. Rayos X. Medicina general, especialidad corazón, pulmón, estómago e hígado. 1-4. Teléfono 348.

Dr. IGNACIO DIAZ MUÑOZ S.
Medicina general. Vías urinarias. Hora: 2.30 a 5.30. Bandera 574. Teléfono 2424.

Dr. GEORGES DAUBAS
Consultas: 2-4. Amunátegui 36. Teléfono Inglés 3679.

Dr. ENDARA
Medicina interna. Especialmente estómago, corazón, obesidad. 1.30 a 4. Delicias 2891.

Dr. ESPINA
Rayos X. Medicina interna. Estudios Europa. Delicias 1229 esquina Gálvez. Teléfono 2102. De 1.30 a 4.

Dr. FUENZALIDA CORREA
Partos, cirugía, enfermedades señoras. Consultas: de 1 a 3. Merced 463.

Dr. FUENZALIDA BRAVO
Profesor extraordinario. Enfermedades de niños. Merced 560. Teléfono 721. 2-4.

Dr. FONTECILLA
Estudios en Europa. Afecciones pulmonares y nerviosas. Rayos X. Delicias 1626.

Dr. ANIBAL GREZ
Oídos, nariz y garganta. De 3.30 a 5.30. Merced 324. Teléfono 3555.

Dr. Carlos Garcés Baeza
Delicias 1276. Teléf. 3747
Exámenes químicos, bacteriológicos. Reacción Wassermann. Rayos X. Medicina interna 1 a 5.

Dr. ENRIQUE GONZALEZ H.
Estudios Europa, especialmente estómago, intestinos, hígado, diabetes. Obesidad, reumatismo. Ejército 644. De 1 a 3.30.

Dr. FELIX GROHNERT B.
ENFERMEDADES DE LA PIEL SIFILIS Y VENEREAS
Luz Ultra-Violeta.— Radioterapia, de 2 a 5. Ejército 381.

Dr. GREENE
Estudios Europa. Cirugía y Ginecología. San Martín 509. 2-4. Teléfono 2860.

DOCTOR GIANELLI
ESTUDIOS EUROPA
SIFILIS PIEL VIAS URINARIAS
21 de MAYO 562
CONSULTA de 2 a 6

Dr. JUAN ANTONIO GALLO
Médico-cirujano. Hosp. San Vicente. Dieciocho 738, de 1-2 y 9 a 10 P. M.

Dr. GUSTAVO GIRON L.
Cirugía y Ginecología. Brasil 32. Teléfono 3126. De 3 a 5.

Dr. GARCIA COLLAO
Estudios Europa. Ojos, nariz, garganta y oídos. San Antonio 148. De 4 a 6.

A. ICAZA BARROS
Médico-cirujano. Santo Domingo 792. Teléfono 2809.

Dr. ALEJANDRO INFANTE
Enfermedades niños. Médico Hospital de Niños San Luis. Consultas: 2-5. Delicias 253.

Dr. AGUSTIN INOSTROZA
Cirugía general, especialmente de niños. Sífilis, 1-5. Puente 583.

Dr. JOHOW
Estudios Europa. Cirugía y ortopedia. Adultos, niños, 3-4. Santo Domingo 1523.

Dr. ROBERTO JARAMILLO
Ejército 707. Teléfono 142. Parque.

Dr. KOERNER ANDWANTER
Estudios en Estados Unidos. Cirugía, ortopedia. Consultas. 1-4. Santo Domingo 623.

INSTITUTO RADIOLOGICO
Radioscopía, radiografía, radioterapia, aplicaciones radium.

Dr. ADOLFO KAPLAN
Estudios Estados Unidos y Europa. Compañía 1429.

Dr. H. LEA PLAZA
Estudios en Europa. Compañía 2115. De 2-5. Teléfono 388[illegible]

Dr. TEODORO LEIBLE
Enfermedades nerviosas. Medicina interna. Rayos X. Lunes, Miércoles, Viernes, 5-7. Martes, Jueves, Sábado: 2-4. Olivos 794.

Dr. LABBE LETELIER
Nariz, garganta y oídos. Consultas: de 2 a 5. Compañía 1361.

Dr. ARMANDO LEON L.
Cirujano. Compañía 1909. Martes, Jueves, Sábado, 1-3. Teléfono 3845.

Dr. LOIS
San Pablo 1236. Medicina general. Vías urinarias. Sífilis. De 1 a 4.

Dr. LAVAL
Medicina interna. Amunátegui 31. De 1-2. Domicilio: Cochrane 346.

Dr. MEZA OLVA
Estudios Europa. Medicina interna. Sífilis, 4 a 6. Dieciocho 268. Teléfono 1769. Domicilio: Vicuña Mackenna 955. Teléfono 9, Santa Elena.

Dr. MONTERO
Enfermedades piel, sífilis y venéreas. Delicias 1694 esquina Castro.

Dr. MOORE FUENZALIDA
Enfermedades señoras. Cirugía. 1.30 a 3.30. Vergara 155. Teléfono 3074.

Dr. JUAN MARIN
Consultas: Amunátegui 85. Teléfono 3477.

Dr. MUJICA BARBE
Medicina interna. Ginecología, sífilis. 4.30-6. Nataniel 183. Teléfono 50.

Dr. MORALES BELTRAMI
Medicina general. Especialmente niños. Catedral 2257. De 1 a 2.

Dr. JUAN MONTENEGRO M.
Enfermedades de niños. Compañía 1770. Teléfono 2120.

Dr. MALBRAN
Enfermedades internas y nerviosas. De 2 a 6. San Antonio 584.

Dr. OSCAR MELENDEZ
Medicina interna. Sífilis. Merced 778. De 3-5. Domicilio: Sazié 2007. Teléfono 2246.

Dr. MOUAT S.
Ginecología, partos; ex-jefe Clínica Ginecología Doctor Korner. Echaurren 235. De 1 a 4.

Dr. MUJICA
Profesor enfermedades de la vista, ojos artificiales. De 10 a 12 y 1.30 a 3. Recoleta 868.

MANUEL MORENO
Medicina general. Particularmente pulmón, estómago, intestinos. Tratamiento especial tuberculosis pulmonar. Estudios Europa. San Francisco 155. 2.30 a 3.40.

Dr. A. NUÑEZ ZAMORA
Martes, Jueves y Sábado, 2-5. Matucana 289. Teléfono 291. Estación.

Dr. A. CUSTODIO POBLETE
Medicina interna y niños. Recoleta 65. De 1.30-2.30. Teléfono 4365.

Dr. DIEGO PUELMA
Médico Hospital San Juan de Dios. De 1.30 a 3.30. Agustinas 1214. Teléfono 1317.

Dr. LUIS OPAZO P.
Jefe Policlínica Niños Profesor Sanhueza. Compañía 3007. De 1 a 3.30.

Dr. OEHLERICK
Medicina interna, enfermedades de niños. Teléfono 383. Catedral 1488.

Dr. MARCIAL PARADA
Oídos, nariz, garganta. De 3 a 6. Santo Domingo 831. Teléfono 1859.

Dr. ALBERTO NANATT
Médico Jefe Policlínico Prof. García Guerrero. Pulmón, corazón, estómago, hígado, Rayos X. Teléfono 1211. Huérfanos 1819. De 2 a 4.

Dr. DAVID PULIDO I.
Enfermedades niños. Santo Domingo 1790. Teléfono 2152. De 1 a 4.

Dr. PRUNES
Estudios Europa, jefe clínica. Piel, sífilis, venéreas. Merced 490. Casilla 2896.

Dr. PANTOJA
Corazón, pulmón, estómago, sífilis, 2 a 4 7 a 8. Teléfono 574. Santo Domingo 1030.

GUILLERMO PUELMA
Médico cirujano. 171 Avenida Vicuña Mackenna. Ausente en Europa.

Dr. OSCAR PERALTA
Medicina general, señoras. 3 a 4.30. Prat 672. Teléfono 194, Matadero.

Dr. PAREDES P.
Ex-jefe clínica Prof. Korner. Enfermedades señoras. Medicina, cirugía. 2-4. Amunátegui 33.

Dr. NACIANCENO ROMERO
Laboratorio: Puente 582. De 5 a 7. Casilla 3871.

Dr. EDUARDO DE RAMON
Regresó de Europa. Cirugía, enfermedades señoras. 1 a 3. Agustinas 1606. Teléfono 3623.

Dr. ALBERTO RAMUSEN J.
Carmen 47. De 4-6. Teléfono 3022. Riquelme 47. De 1 a 4. Teléfono 1642.

Dr. JOEL RODRIGUEZ J.
Estudios Europa. Medicina interna. Especialmente estómago, intestinos. Rayos X. De 2 a 4. Amunátegui 539. Teléfono 2810.

Dr. DEL RIO GUNDIAN
Medicina interna. De 2 a 4. Trasladóse Santo Domingo 2084.

Dr. ROBERT DE LA MAHOTIERE
Estudios París. Berlín. Médico Hospital San Juan de Dios. Especialista en enfermedades corazón. Electrocardiografía. Rayos X. Ortodiografía, poligrafía. Compañía 1973. De 2.30 a 5. Casilla 3343.

INSTITUTO SANITAS
AGUSTINAS 1955
Laboratorio. Autovacunas. Radioscopias. Terapia de Radium y de Rayos X. Luz ultra-violeta. Aplicaciones eléctricas. Inhalaciones de Radium. Baños de ácido carbónico. Diatermia.

Dr. SCROGGIE
Especialidad enfermedades de niños. Jefe de clínica de niños. Universidad de Chile. Consultas de 2 a 4 P. M., Claras 490.

Dr. SUAREZ ALVAREZ
Oculista, jefe Clínica Oftalmología. Trasladóse Compañía 1480. De 1-3.

Dr. CESAR RODRIGUEZ LEON
Medicina interna general. Adultos y niños. 1-3. Catedral 2607.

Dr. SANTANDER
Estudios Europa. Corazón, riñón, sífilis, especialmente estómago, intestinos. Rayos X. Laboratorio: Alameda 2131. De 2 a 5.

Dr. SANCHEZ DEL POZO
Medicina interna. De 2 a 4. Monjitas 559. Teléfono 3838.

Prof. Dr. SOTO PARADA
Laboratorio clínico. Moneda 1028. De 3 a 6.

CARLOS SEAMAN
Médico-cirujano. Regresó. Consultas: 1.30 a 4. Delicias 2391.

Dr. MARCOS A. SEPULVEDA B.
Laboratorio Bandera 736. Teléfono 223. Exámenes completos sangre, orina, esputos, etc. Cultivos autovacunas. Abierto a toda hora.

Dr. CRISTOBAL SAENZ
Estudios en Europa. Afecciones médico-quirúrgicas del abdomen. Especialmente estómago, sífilis. Rayos X. 2 a 4. Agustinas 1889. Teléfono 3098.

GABINETE DE MECANOGRAFIA
Instituto Superior de Educación Física, Morandé 750. El Gabinete estará a cargo del Dr. E. SIEVERS. Consultas: Martes, Jueves y Sábado, de 4 a 5.

O. SCHWARZENBERG Th.
Médico-cirujano. Enfermedades de niños. De 2 a 3. Santo Domingo 1523.

Dr. STOLTING
Oculista, médico recibido Alemania y Chile Compañía 1392. De 3 a 5.

Dr. HELLMUTH SIRVERS W.
Médico cirujano. Domicilio: Molina 632. San Antonio 375. De 2 a 3.30.

Dr. TAPIA FERNANDEZ
Maestranza 1106. Consultas: de 2 a 3.50.

Dr. TORRES TORRES
Jefe clínica Prof. Korner. Enfermedades señoras y cirugía. Catedral 1249. De [illegible] a 5.

Dr. VEGA MACHER
Exclusivamente pulmón. Nataniel 109. De 2 a 3.30. Lunes, Miércoles y Viernes.

Dr. J. M. VERGARA KELLER
Regresó Europa. Partos, ginecología. Agustinas 828. De 2-4. Teléfono 2855.

Dr. RAUL VENTURA JUNCA
Médico Hospital Salvador. Medicina interna. Corazón y sangre. 4.30-5. Monjitas 659. Teléfono 3828.

Dr. VILLAGRA
Estudios Europa. Unicamente pulmón. Rayos X. 2-6. Dieciocho 437-A. Teléfono 134 (Parque).

Dr. JAIME VIDAL OLTRA
Ex-director Sanatorio San José. Pulmón, corazón, tubo digestivo. Laboratorio. 3-5. Puente 557.

Dr. G. F. VIDAL S.
Consultas: 4 a 6. Delicias 2646. Teléfono 245 (Estación).

Prof. VARGAS SALCEDO
Cirujano. Martes, Jueves y Sábado. 3 a 5. Teatinos 354. Teléfono 1060.

Dr. VICUÑA HERBOSO
Jefe clínica, servicio Prof. García Guerrero. Hospital San Vicente. Medicina interna, especialmente enfermedades del corazón. Martes, Jueves Sábado. 2.30 a 4.30. Almirante Barroso 270. Teléfono 1053.

Dr. YAÑEZ G.
Estudios Europa. Piel, sífilis, venéreas. Trasladóse Compañía 1776. De 3-6 Casilla 618.

Dr. WAUGH ALDUNATE
906-914. Estudios en Europa. Medicina interna. Especialmente enfermedades internas. Venéreas, Sífilis, Reacción Wassermann. 2-4.30. Compañía 1858.

Dr. WEIMSTEIN
Estudios Europa. Enfermedades de la piel. Sífilis y venéreas. Radioterapia y luz ultra-violeta. Agustinas 1357, de 2-5.

Dr. WIREN
Oídos, nariz, garganta. Compañía 1306. De 2 a 3.

DENTISTAS

Dr. CLODOMIRO CONTRERAS
San Antonio 451. Teléfono 3692. Horas: 9-11 y 3-6.

Dr. A. DE LA FUENTE
Trasladóse Catedral 1230. Larga práctica Dr. Valenzuela Basterrica.

Dr. CERDA LOPEZ
Dentista. Atiende en la Clínica Dr. Valenzuela Basterrica. Riquelme 17. Teléfono 1642.

FORTUNATO ENCINA
Especialmente puentes, placas, coronas, extracciones. Huérfanos 782.

GUILLERMO GUERRA G.
Dentista. Oficina de Hernán Fleischmann, Dieciocho 52.

Dr. GALLARDO GO
Estudios en Philadelphia
tas diurnas y nocturnas.
26. Regresó.

CLINICA DENTAL PE
M. VALDIVIESO MO
Precios módicos. San A

PEDRO MENDE
Estudios: Estados Unid
Precios antiguos. Huérf

MUÑOZ LOBOS
Extracciones sin dolor.
mo, puentes, placas,
rápidos. Compañía 185

LUIS PLAZA
Diez años Jefe Clínica Pr
zuela Basterrica. Extrac
ficiles, cloroformo. Serra
jos, próximo Delicias.

GERMAN UGARTE
Dentista. Trasladóse: Sa
574

CLINICA DENTAL Dr.
ZUELA BASTERRI
Atendida por Médico
cuatro dentistas especia
quelme 47. Teléfono 16

DOCTOR ROGAT
ESPECIALI
PIORREA-AL
ENCIAS SUP
DIENTES MO
BOLSA COM
OF. 41

VETERINARIO

SCHMIDT HERMAN
Enfermedades animales
Llamados domicilio. San
457. Teléfono 3649, de 9-1

HOSPITAL VETERINA
Alberto Guerrero
Médico veterinario, ingen
noma. Cotapos 1186, (Inde
cia). Teléfono 10. Palma.

ARQUITECTOS

EDUARDO TASSO
Construcciones, transforma
reparaciones. Honorarios
ciento. Planos y presu
Huérfanos 1258.

MATRONAS

SARA OSORIO DE GOM
Matrona. Pensionado part
ra partos y curaciones
Asistencia a domicilio. Ro

PENSIONADO PARTICU
Mercedes Rojas, Matrona
go 930. Recibo enfermas
nes internas. Consulta

MATRONA ERAZO
Recibe pensionistas. Atiende
micilio. Inyecciones.
2460.

Mme. E. FRAGNAUD
Matrona francesa. Tras
nida Matta 72, entre Vicuña
Mackenna y Santa Elena.

CLINICA PRIVADA DE
TRICIA
Señora Reyes, Matrona
gista. Establecimiento
atendido por dos cirujanos
listas. Recibo enfermas
partes del país. Partos.
médicos. Consultas gratis
ralda 636.

ANA G. VARGAS BA
Partos. Recibe pensionist
chrane 965.

MATERNIDAD PARTICU
Recibo pensionistas. Parto
$ 50. Curaciones. Consulta
San Diego 267.

CARMELA TORO G.
Parto. Asistencia toda hora
bo enfermas, Matucana 6

VARIOS

Dr. WINKELMANN
Gonorreas antiguas, impo
afecciones a la próstata,
rragias por más crónicas que
Sistema nuevo propio, prima
saje, 25 años práctica en
Alemanas. Delicias 890. De

Empresa FORLIVESI
POMPAS FUNEBRES
Compañía 1037 - 1041
Teléfono Inglés 377

NOTA.— La más antigua y acreditada.— Servicios de 1.a clase a precios sin competencia.

Servicio nocturno permanente.

EXPRESION DE GRACIAS

Damos nuestros más sinceros agradecimientos a todas las personas que se dignaron acompañar los restos de nuestro querido esposo, padre, hermano y tío, don

Pantaleón Véliz Silva
(Q. E. P. D.)

a su última morada.
B. Ester L. v. de Véliz.
—Pantaleón 2.o Véliz S.—
Jerónima y Clorinda Véliz
y Pedro Véliz.

DEFUNCION

Ha dejado de existir el señor don

Demetrio Reygadas B.

Sus restos serán sepultados privadamente.

LA FAMILIA.

DEFUNCION

Ha fallecido en Europa, el 2 del presente, la señorita

Emilia Velasco Lavín

LA FAMILIA.

Enfermos del estómago

(ACIDEZ, DISPEPSIA, DEBILIDAD Y ULCERAS AL ESTOMAGO)

Riñones, hígado, intestinos, vejiga, etc., sanarán radicalmente en pocos días con **TE ARAUCANO**, la mejor y más sabia combinación científica de yerbas medicinales. **TE ARAUCANO** normaliza las funciones de la sangre, los pulmones y sistema nervioso; ayuda la digestión, disuelve el ácido úrico (veneno que causa los dolores reumáticos); devuelve al organismo las fuerzas perdidas y evita las indigestiones.

Precio paquete: $ 3

Ventas y consultas únicamente en **Bandera 161, 2.o piso, oficina 6;** San Ignacio 247; Chacabuco 569 y Concepción 1136, al llegar a San Diego.

Pedidos de Provincias (incluyendo su valor en estampillas o giro postal) o por mayor, a:

HUMBERTO PINTO DIAZ
Agente General
Casilla 5052 — Santiago

Sociedad Carbonífera de Máfil

Por acuerdo del Directorio, cítase a Junta General Extraordinaria de Accionistas para el Lunes 12 de Noviembre próximo, a las 4 P. M., en su oficina, calle Compañía N.o 1289, para tratar de la reforma de los Estatutos en lo referente al objeto de la Sociedad y del aumento del capital social.

El Registro de Transferencias permanecerá cerrado desde el 2 hasta el 12 de Noviembre, inclusive.

EL DIRECTORIO.

Santiago, 31 de Octubre de 1923.
N—12

PASTA PARA RODILL
"The Best" Printe
Roller Paste Co.
Ltd.

Unico Depositario p
Sud América:

LUIS BOZZI

Santiago, BANDERA
CASILLA 3693

EXPRESION DE GRACIAS

Nuestra eterna gratitud para las personas que se dignaron acompañar los restos de nuestra querida e inolvidable madre y hermana, doña

Elena H. de Irribarra

a su última morada, el 6 de los corrientes.

LA FAMILIA.

DEFUNCION

Ha fallecido nuestra querida hijita

Paz Sans Vera

Sus restos serán conducidos al Cementerio General, hoy a las 4.30 P. M. El cortejo partirá desde San Francisco 697.

SUS PADRES.

LA CONFIANZA
POMPAS FUNEBRES
SAN ANTONIO 62
Teléfono 689

NOTA.— Por fabricar en nuestros talleres todos los artefactos necesarios para [illegible] presentación, ofrecemos servicios completos a precios muy inferiores a cualquiera otra Empresa.— A los empresarios de provincias, hacemos grandes descuentos.

SOCIEDAD DEL CANAL DE MAIPO

Por acuerdo del Directorio y con arreglo a los Estatutos, se cita a los señores Accionistas a Junta General Ordinaria para el Lunes 19 del presente, a las 10 A. M., en la oficina de la Sociedad, Merced 375, con el objeto de dar cuenta de la Memoria Anual y de efectuar la elección de Directorio.

Santiago, Noviembre 9 de 1923.

EL SECRETARIO

Las Almorranas se curan en 6 a 14 días

Se garantiza que el UNGUENTO PAZO curará las almorranas simples, sangrantes con picazón o externas, en 6 a 15 días, o se devolverá el dinero. Hecho por la PARIS MEDICINE Co. St. Louis E. U.

VACUNAS MULFORD

Contra el Carbunclo (picada), líquida y en gránulos.
Las más eficaces de las experimentadas en el país.
Las más baratas de las eficaces.

ANTISARNICO MULFORD

El más eficaz desinfectante y bactericida para el ganado lanar

En tarros de 1 galón (3 3|4 litros) que sirve para ovejas.

El más barato de los eficaces, pues resulta a cinco centavos por cabeza ($ 25 el tarro).

Pídase a Sociedad "El Tattersall"
HUERFANOS 1287 :—: CASILLA 835

POMPAS FUNEBRES
"LA HUMANITARIA"
San Diego esquina Concepción

TELEFONO 244. MATADERO
Servicio desde 30 pesos.
Abierta toda la noche.

LUTOS

Encontrará usted el mejor surtido en plaza, en el

MANTO ELEGANTE

PASAJE MATTE 28

Especialidad en Tocas y Sombreros de Crepé y Georgette.
La Casa no tiene sucursal.

Al Comercio

Aviso que ha dejado de ser empleado de mi casa el señor

CARLOS CORTES

Broncería, Domingo Barbaglia
SANTA ROSA 329 N—11

CARTON EMBREADO

IMPORTADO

EL TECHADO

más económico y duradero para Galpones. Bodegas, debajo techos de tejas, protege paredes húmedas, etc.
Rollos de 10 por 1 metro no debe faltar en ningún FUNDO

HERBERT HÜLSE

SERRANO 143 — CASILLA 5 — VALPARAISO

FERROCARRILES DEL ESTADO

(N.o 49) CONCURSO

Llámase a Concurso para proveer el puesto de AGRONO VISITADOR de la Sección Plantaciones y Fomento Agrícola interesados deberán acreditar su título de Ingeniero Agró experiencia profesional, buena salud y no tener más de trein dos años de edad.

El trabajo será en su mayor parte fuera de Santiago.

El sueldo será de $ 8,000.00 de base y una gratificación $ 3,200.00 anuales.

El Concurso se abrirá el Jueves 15 de Noviembre próxim Bases y antecedentes, en la Secretaría de la Dirección Ge Estación Mapocho, de 2 a 4 P. M. desde el 19 del actual.

Santiago, 18 de Octubre de 1923.

FOLLETIN (49)

EL MISTERIO DE LA QUINTA TREBASOFF

(ROULETABILLE EN RUSIA)

por GASTON LEROUX

"El arseniato de sosa sigue,
yo ya he muerto!". Cayó sobre
puerta que se abrió, y rodó
el mostrador, donde dió
la frente. Aquel choque, que
biera podido serle fatal, le des-
rtó de su rápida pesadilla y le
volvió el dominio de sí mismo.
stantaneamente se puso en
saltó por encima de un mon-
de botas y de pingajos, y se
ecipitó en el patio. Allí Boris
vo el atrevimiento de cogerle
la americana. Rouletabille
volvió furioso.
—¿Qué me queréis? —le dijo.
¿Todavía no estáis en Orel?
—Caballero, me voy allá; pero
quedaría muy reconocido si
varais a Natacha estos objetos.
con tal aire de desesperación
mostraba sus dos iconos del
nte Athos, que Rouletabille los
ió, se los guardó en el bolsillo,
prosiguió su carrera, gritando.
ntendido! ¡Entendido!")
na vez fuera, el repórter pro-
ó serenarse, recobrar su san-

seniato de sosa.. Hizo un esfuerzo sobrehumano para rechazar momentáneamente esta idea la muerte de Miguel Nicolaievitch inocente, para no pensar más que en las consecuencias inmediatas que era preciso prever, si es que había de evitarse una nueva catástrofe. ¡Ah! ¡El asesino no se rendía! Y aquella vez ¡qué hecatombe si hubiera triunfado! El General, Matrena Petrovna, Natacha y él, Rouletabille (que en cuanto a él le concernía casi lamentaba que el atentado se frustrase), y Kuprian; Kuprian que debía comer con ellos. ¡Qué golpe para los nihilistas! ¡Era excelente! Rouletabille comprendía muy bien por qué no habían vacilado en envenenar a todo el mundo a la vez: Kuprian estaba allí. ¡Miguel Nicolaievitch hubiera sido bien vengado!

—El golpe falló; pero en adelante, ¿qué no debía esperarse? Por de pronto, Miguel Nicolaievitch no era culpable, como él lo había

mistantes que daba vueltas alrededor de la Rotonda que sirve de mercado a aquel barrio, y que es el más bello ornamento de Aptekarski - percoulock. Daba vueltas sin advertirlo, sin pararse un momento, sin ver ni comprender cosa alguna. El pensamiento que le embargaba era para él como un potro. Se golpeó la frente, y le pareció que golpeaba una bola de boj. Rouletabielle no era ya Rouletabille.

XIII. — LAS BOMBAS VIVIENTES

A la ventura, pues sólo la casualidad parecía conducir sus pasos, volvió a la quinta, donde reinaba gran desorden. Habíase doblado la guardia; los amigos del General, llamados por Trebassof mismo, habían corrido al lado de los dos emponzañados, y llenaban la casa con su ruidosa adhesión y sus protestas de afecto. Sin embargo, un doctorcillo del barrio popular de Vassili Ostrow, requerido por la policía, había acabado por tranquilizar a todo el mundo. La policía no había encontrado en su casa a los médicos del General; pero anunció la próxima llegada de dos celebridades a quienes fueron a buscar. Entretanto había remolcado a aquel doctorcillo, que era alegre y charlatán como una

su esposo, Feodoro Feodorovitch, todavía temblaba, "por primera vez en su vida" — decía el excelente Iván Petrovitch.

El repórter se asombró de no ver a Natacha en el cuarto de Matrena, ni tampoco en el de Feodoro. Preguntó a Matrena dónde estaba su hijastra, y la dama le miró con terror. Cuando estuvieron solos le dijo:

—No sé, no sabemos dónde está. Casi inmediatamente de vuestra partida desapareció, y aún no ha vuelto. El General ha preguntodo muchas veces por ella, y me he visto obligada a responderle que Kuprian se la había llevado consigo para tener detalles minuciosos sobre lo que acababa de ocurrir.

—No está con Kuprian — dijo Rouletabille.

—¿Dónde estará? Esta desaparición es más que extraña en el momento en que agonizamos cuando su padre... ¡Oh Dios! ¡Dejadme, hijo mío! ¡Me ahogo! ¡Me ahogo!

Rouletabille llamó al doctorzuelo, y salió de la habitación. Había ido con la idea de reconocer la casa pieza por pieza, ladrillo por ladrillo, para darse cuenta de la posibilidad de penetrar en ella por algún sitio que al primer examen no hubiera descubierto, sitio por el cual se hubiera deslizado el que armado de veneno seguía paseándose por la quinta.

perior a todo lo demás: la desaparición de Natacha. ¡Ah; cómo maldecía su ignorancia de la lengua rusa. ¡Y ninguno de los hombres de Kuprian que estaban allí sabía al francés! Por fin pudo sacar algo de Ermolai. El intendente había visto un momento a Natacha fuera de la verja, mirando al camino a derecha e izquierda, luego le llamaron al lado del General, y no sabía más. Esto es todo lo que el repórter pudo comprender, más bien por los gestos que por las palabras de Ermolai.

También era otra desgracia que el crepúsculo se había hecho más sombrío, lo cual hacía imposible que descubriera las leves huellas de la joven. ¿Es verdad que había huido en tal momento, inmediatamente después del intento de asesinato, aun antes de saber si su padre y su madrastra estaban completamente fuera de peligro? Si Natacha era inocente, como todavía se ostinaba en creerlo Rouletabille, aquella actitud se hacía prodigiosamente incomprensible, porque la joven no podía ignorar que con aquel suceso las sospechas de Kuprian se fortificarían singularmente. El repórter tenía el mayor interés en verla sin dilación; el mayor interés por todos, en el momento en que los nihilistas precipitaban los golpes; el mayor interés por ella, y por él, igualmente amenazado de

que le había hecho minutos antes de la aparición del veneno, y de la cual ella no había querido oír hablar, por piedad por él o por desconfianza. ¿Dónde estaba Natacha? Creyó que habría podido intentar ver a Annouchka, y tenía razones para ello, ya fuera inocente, ya culpable. Pero ¿dónde estaba Annouchka? ¿Quién hubiera podido decírselo? ¿Acaso Gounsovski? Rouletabille se metió en un isvo que regresaba, vacío de la Punta, y dió las señas de la casa particular de Gounsovski. Entonces recordó que aquel mismo día había sido invitado a almorzar con él. Ya no debían esperarle... Pero se engañaba, le esperaban, si bien, como había pasado tanto tiempo, ya habían comido.

M. y Mme. Gounsovski jugaban una partida de damas a la luz del quinqué. Al entrar en el salón, Rouletabille reconoció el cráneo reluciente y pringoso del terrible hombre. Gounsovski salió a su encuentro obsequioso y reverente, tendiendo hacia él sus grasas manos. Le presentó a Mme. Gounsovski, que estaba cubierta de joyas y lucía su vestido de seda negra sin descotar. Tenía la tez quebrada, y ojos magníficos. También desbordaba grasa.

—Os esperábamos, caballero — dijo la dama haciendo dengues con el encanto de una señora ya madura que se hace la niña.

—¡Ah! ¡Ya sabemos que
muy ocupado, Sr. Rou
Mi marido no me había
de vos. Pero también
que acabaríais por venir
pre se concluye por aceptar
invitación de mi marido! —
con su aire de importancia
amable sonrisa.
Al oír la última frase, Rou
bille sintió un escalofrío. Ver
ramente tuvo miedo de ha
ante aquellos dos rostros
mente vulgares, en el fondo
aquel saloncito burgués.
La dama añadió:
—Pero debéis de haber
muy mal allá a causa del
incidente que ha ocurrido
del general Trebassof.
comedor. ¡Pajaost!
—¡Ah! ¿Os han dicho?...
terrogó Rouletabille. —
¡Gracias, no tengo apetito!
béis lo que ha pasado?
—Si hubieseis venido a
zar, tal vez no hubiera
nada — dijo
Gounsovski, volviendo a
sobre sus abultadas
rando la partida de damas
través de sus quevedos
añadió: — En fin, felicitemos
Kuprian por haber salido del
so sólo con un poco de miedo
Gounsovski no pensaba
que en Kuprian. La vida
muerte de Trebassof no le
cupaban. Sólo los hechos y
gestos del prefecto de policía

LA NACION

Santiago, Noviembre 10 de 1923

EL ADELANTO DE LA HORA

Hace algunos años que el Excelentísimo señor Alessandri, siendo Ministro del Interior, expidió un decreto según el cual se establecían algunas modificaciones en nuestro régimen horario. Por una parte se aplicaba un adelanto de las horas y, por otra, la hora oficial chilena quedaba adherida a la convención internacional de los "husos horarios". Se agregaba también una disposición determinante de la numeración "cero a veinticuatro" en las horas mencionadas en documentos oficiales o en servicios del Estado.

Esta innovación, que no lo era respecto del régimen habitual de la mayoría de los países, fué luego anulada en un cambio de Ministerio. Se impuso, como siempre, el "misoneísmo", el horror a las novedades que predomina en todos los países sin cultura.

El adelanto de la hora durante la estación de Verano se establece todos los años en todos los países en los cuales las condiciones de clima y situación geográfica lo permiten. Esto es ya bastante sabido. Aún los cables de la West Coast anotan a su respaldo la advertencia de que los principales países con los cuales mantiene servicio adelantan el tiempo una hora en el Verano.

El caso de Chile es, francamente, una excepción. Nuestra estación de Verano reune todas las condiciones necesarias para favorecer el adelanto de la hora. La latitud, la falta de lluvias, el cielo despejado, son factores que establecen diferencias fundamentales entre el efecto de las horas en Invierno y en Verano.

El adelanto de una hora—como mínimo—en el Verano resulta para nosotros francamente exigible por las condiciones físicas del clima. Las nueve en Invierno producen el mismo efecto fisiológico que las siete o las ocho en el Verano. Cada uno, aunque nada tenga que hacer, se ve obligado a anticipar su hora de levantarse. Pero, como las horas de trabajo continúan, en realidad, siendo las mismas, se tiene, todas las mañanas, un tiempo perdido.

Naturalmente, pudieran aprovecharse mejor las ventajas del Verano si acaso las oficinas, las casas de comercio, las fábricas, los servicios de movilización y, en general, todas las actividades públicas y privadas llegasen a ponerse de acuerdo respecto a una modificación en sus horas de trabajo durante la temporada de Verano. Sabemos, por ejemplo, que las oficinas de los Ferrocarriles del Estado mantienen horario de Invierno y horario de Verano. Pero sería absurdo llegar a creer que pudiera establecerse un convenio semejante para todas las actividades de un país.

En el hecho, ninguna nación ha llegado al adelanto de la hora por tales medios. Sólo una disposición de Gobierno podría establecer un acuerdo general a ese respecto. Felizmente, un Gobierno no necesita disponer u ordenar que las horas de oficina sean en Verano a las ocho y en Invierno a las nueve, y que los trenes que en Invierno parten a las ocho en Verano lo hagan a las nueve, y continuar así reglamentando las horas en todas las demás actividades.

A los Gobiernos les ha bastado, simplemente, con disponer el adelanto de una hora en los relojes. La medida sólo ha llegado a producir una sorpresa inicial. En seguida, por relatividad, todo permanece igual y luego nadie recuerda el cambio producido. Cuando llega el Invierno se vuelve otra vez a la hora normal y se establece de nuevo la relación entre las horas y las condiciones del tiempo.

Una medida, tan sencilla en apariencia, presenta, sin embargo, ventajas de considerable trascendencia.

Se aprovecha, por lo pronto, un mayor tiempo la luz del día. Las naciones últimamente en guerra han publicado las cifras que resumían la economía de combustible y alumbrado que representaba el adelanto de la hora. Entre nosotros, acostumbrados a pagar el kilowatt en oro y con recargo de doscientos [illegible], las economías en alumbrado son más fácilmente apreciables y dignas de efectuarse.

Las razones de higiene, por otra parte, casi no necesitan exponerse. El trabajo diario se efectúa más de acuerdo con el tiempo que señala la naturaleza misma. La luz natural reemplaza en mayor proporción a la luz artificial.

El cultivo del "sport" una de las nuevas obligaciones impuestas a la conservación y mejoramiento de la raza, se encuentra ligado también al cambio de la hora. Terminando la jornada de los obreros y empleados a las seis o siete de la tarde, no queda un tiempo suficiente de luz natural para aprovecharlo al aire libre. Un adelanto de una hora en los relojes dejaría una hora libre para dedicarla al cultivo del sport.

Finalmente, el ideal de la jornada de ocho horas perdería su valor práctico si acaso esas horas no se encontrasen bien distribuídas dentro de las condiciones físicas que presenta cada estación dentro del año.

Estas razones, y muchas otras que podrían exponerse, nos llevan a solicitar del Gobierno que—sin temor a los enemigos de lo nuevo, aunque lo nuevo sea conveniente y útil—renueve la iniciativa perseguida en otra ocasión y, desgraciadamente, malograda. El adelanto de una hora en el Verano, durante el tiempo, por ejemplo, de Noviembre a Marzo no produciría inconveniente alguno en ningún sentido. En cambio sus ventajas serían innumerables. Entre otras, las que hemos citado en cuanto a higiene, economía, desarrollo del "sport". Esto, como hemos dicho, no es ninguna novedad. Lo hacen casi todos los países que encuentran ventajas en hacerlo. Un decreto del Gobierno en tal sentido sería seguramente, bien aceptado y

POR EL PRESTIGIO CIVICO DEL PAIS

Como una voz severa y dominante que sobrecoge de súbito los espíritus, las quejas del Rector de la Universidad del Estado ante el Ministro de Instrucción Pública por la invasión de los planteles docentes por las Juntas inscriptoras se han dejado oír entre el agrio bullicio de este menester electoral, cuyas incidencias desapacibles nos hablan del descenso lamentable que ha experimentado entre nosotros la función más solemne y fundamental de nuestra vida republicana, como es la generación del poder público por medio del voto popular.

En estas expresiones en que la obligada mesura del lenguaje oficial no alcanza a ocultar la íntima indignación del distinguido educador, debemos recoger ante todo una verificación dolorosa y profundamente depresora para el espíritu democrático: la degeneración de nuestros hábitos electorales ha llegado a transformar esta función pública en algo vergonzoso, poco edificante y poco aconsejable, en sus manifestaciones exteriores, como espectáculo para la juventud de las escuelas.

Es un fenómeno desconcertante en un país republicano y que llama imperiosa y penosamente a la meditación. Jamás hubieran podido imaginar los plasmadores de nuestra organización democrática que, andando el tiempo, una de las más altas autoridades morales del país repudiaría de los recintos universitarios, repitiendo el gesto indignado que arrojó a los mercaderes profanadores del templo, a los ejecutores iniciales de la ley que rige la vida electoral del país. Jamás pudieron prever que el espectáculo de la apertura de los registros de electores llegaría a constituir un ejemplo de violencia, de venalidad, de atropelladoras manifestaciones del espíritu partidista, indigno de ser contemplado de cerca por los escolares.

Tiene, desgraciadamente, una razón profunda el señor Rector al querer alejar de los establecimientos educacionales esa abominable contra-lección objetiva de la enseñanza cívica que los alumnos reciben en las aulas; que desploma desde su base, en un instante, la labor educadora pacientemente realizada en los distintos grados por desarrollar el espíritu ciudadano del niño.

Y aunque no lo manifiesta expresamente en su nota al Ministro de Instrucción Pública, sus palabras contienen una ruda lección para los que en la vida política activa contribuyen por distintos caminos a acentuar la corrupción de nuestras prácticas electorales y a alimentar escepticismos y desilusiones que ya se esbozan en muchos espíritus con respecto a la eficacia real de los regímenes representativos.

Se ha ido realmente demasiado lejos en el sistema de los ardides y en los "abusos legales" que son desde hace tiempo y cada día en forma más acentuada la norma cardinal de nuestros procedimientos electorales. Y se ha extraviado el criterio general con respecto a estas adulteraciones del régimen electoral en provecho de determinados intereses, en tal forma que las más audaces trasgresiones de la moral, las burlas más sangrientas al espíritu de la ley y al respeto a las instituciones republicanas, resultan actos plausibles y constituyen un mérito positivo desde el punto de vista partidario.

Creemos que ha pasado de sobra la hora de abandonar un poco esta preocupación inmediata del grupo y del partido por la del interés nacional y el prestigio de nuestras normas constitucionales. Es preciso pensar que un triunfo o un relativo aumento de predominio y representación efectivos constituyen un pobre éxito si se obtienen a expensas del honor cívico de la República y de la propia honorabilidad, que, aunque se pretenda hacerla objeto de tortuosos distingos, es una e indivisible, política o privadamente hablando.

EL TERREMOTO DE 1922 EN COPIAPO

por **RETAMAL BALBOA.**

Faltarían unos diez minutos para las doce de la noche del Viernes 10 de Noviembre. Bruscamente, sin señal alguna ni en la tierra ni en el cielo, empiezan unos sacudimientos terrestres mayores que los de un barco en temporal desatado. La tierra oscila loca, en sentido horizontal primero, vertical después y en todos los sentidos imaginables, en seguida, y con rapidez vertiginosa. Un ruido subterráneo, sordo y prolongado, como el derrumbe de una montaña de piedras, era como el preludio de un hundimiento súbito de la tierra o del aparecimiento de un volcán, cuya ancha boca nos lanzaría a las regiones del espacio.

Los moradores que ya dormíamos el primer sueño, nos incorporamos presa de indecible angustia, y tratamos de ganar la calle o el interior de los sitios, porque las maderas crujen, las paredes se caen, los techos se hunden, en confusión espantosa, en medio de espesas nubes de polvo que cubren las narices, los ojos, la boca, y que apenas si dejan ver algo y respirar. Los gritos de angustia y de socorro, los llantos doloridos, los ruegos en los tonos más tristes y lastimeros al Supremo Hacedor, parten el alma. Muchas madres, que ya habían salvado con algún hijo en sus brazos, vuelven por otros para quedar sepultadas en los escombros, en premio de su amor imponderable.

Y, mientras tanto, ya van cinco minutos de esta danza de la muerte. La tierra, cansada al parecer del exterminio, cesa de moverse, como cuando un potro indómito después de esfuerzos supremos, se pára rendido y jadeante a descansar y a resollar, para cobrar las perdidas fuerzas. Este descanso duró bien poco, porque antes de un minuto la tierra se enfurece de nuevo. El suelo sube, baja, se inclina de este lado, del otro, con brusquedades que infunden pavor en los corazones más valerosos. ¡Basta, basta, Señor! claman las mujeres en su angustia infinita; pero los movimientos no cesan, y el cielo se pone adusto, y sigue la danza macabra.

Ya no hay quien resista. Las mujeres, más débiles que el hombre, se revuelcan en tierra, perdida ya toda esperanza. Se ha perdido también la noción del tiempo. Van corridos unos cinco minutos tan sólo después del pequeño descanso y parece una hora o más. El espectro de la muerte se cierne fatídico sobre nosotros...

Al fin, empieza a disminuir la intensidad del fenómeno. Ya los sacudimientos fuertes se suceden cada cinco, cada diez minutos; pero sin cesar un segundo el movimiento; y en esta situación desesperante pasamos la noche entera. En esos pequeños intervalos, los hombres entrábamos a las habitaciones por algunas ropas para cubrir con algo los cuerpos ateridos de las mujeres y niños que, desnudas y desnudos, recibían temblando el hálito frísimo de un viento polar. La noche, estrellada y hermosa, como lo son acá las noches primaverales y estivales, tomó desde el principio un aspecto siniestro. Los relámpagos se sucedían de instante en instante, infundiendo más pavor. La luna, piadosa siempre, aparecía a intervalos, torva y ceñuda, entre nubes rojizas, y se ocultaba de nuevo. A su resplandor amarillento, se podían ver la amargura, y la fatiga, y el espanto, y el dolor, pintados en los semblantes que, ojerosos y cubiertos de polvo—del polvo de las tumbas recién abiertas—más parecían de espectros que de seres vivientes.

. . . .

Así terminó aquella noche interminable, en que la ciudad quedó reducida a escombros. Y ya van trascurridos siete días después de aquella noche fatal, y los estremecimientos terrestres, si bien de menor intensidad, no cesan ni piensan cesar, porque el suelo es una tembladera en perpetuo movimiento que nos tiene en una tensión nerviosa superior a toda ponderación.

R. B.

Testigo presencial de la catástrofe, escribí estos renglones en Copiapó mismo, siete días más tarde de ocurrido el hecho.

3 CHACRAS CASI URBANAS
Vendo en condiciones sumamente ventajosas
UNA AL ORIENTE DE SANTIAGO
72 CUADRAS REGADAS, CON GRANDES CASAS Y EDIFICIOS
PRECIO: $ 500,000, MUY FACIL PAGO
Otra al Sur-Oriente, parte alta
60 cuadras regadas, 20 más de fácil riego
250 de cerros y faldeos con montes, gran viña
Casas y edificios regios. Precio $ 600,000 fácil pago
OTRA EN EL RAMAL DE PIRQUE
62 CUADRAS REGADAS, SUELOS MUY RICOS
Precio: $ 475,000, debe $ 200,000 bonos 8o/o
ALEJANDRO GREENE CRUZAT
Abogado, Sección Fundos
ALEJANDRO GREENE VALVERDE
Teatinos 86 — Casilla 3722

En MERCED-ESQUINA
CON FRENTE AL PARQUE FORESTAL
VENDEMOS HERMOSA RESIDENCIA
De todo lujo, con gran renta
700 M2 - edificio muy moderno de 3 pisos

Grandes halls, hermosos salones, escritorio, gran comedor, 6 dormitorios, numerosas toilettes, hermoso jardín, garage, salida de servicio, casa de chauffeur, y toda clase de dependencias. Parquets, decorados, vitraux y tallados extranjeros de gran valor, etc., etc.

PRECIO: $ 420,000

Más datos y órdenes para visitarla:
ALEJANDRO GREENE CRUZAT
(Sección Propiedades Urbanas)
Oscar Greene Valverde y Jorge Guzmán Palacios
TEATINOS 86. — CASILLA 3722

HOY APARECE UN LIBRO DE TEATRO
"LA RECHAZADA"
DE LUIS ORREGO VICUÑA

Esta obra constituyó uno de los mayores éxitos del teatro nacional, y encierra una enseñanza que conviene ser leída por todos.

PRECIO: $ 2. PROVINCIAS, $ 2.40
LIBROS DE VICTOR DOMINGO SILVA:

Este popular y meritorio poeta y novelista, ha publicado el presente año, 3 obras.

Una nueva edición muy aumentada de
SUS MEJORES POEMAS, $ 6.00
"PALOMILLA BRAVA", novela, $ 6.00
GOLONDRINA DE INVIERNO, Novela, V edición, $ 5.00

UNO DE LOS MAYORES EXITOS EDITORIALES Y LITERARIOS del año, es la obra:
"SUS MEJORES POEMAS", de Guerra Junqueiro.
Selección de Eduardo Barrios y Roberto Meza Fuentes
Contiene también esta publicación un estudio biográfico y estético del gran vate, que se imprime por primera vez en español. Traducción de Arturo Vieira.

PRECIO: $ 6.00. PROVINCIAS: $ 6.50
SALAS EDWARDS. ESCURRIMIENTO VARIADO DEL AGUA EN LOS CANALES, $ 12
EL LIBRO CHILENO INMORTAL

LA OBRA QUE MAS LAURELES HA CONQUISTADO PARA LAS LETRAS NACIONALES:
"DESOLACION"
Por Gabriela Mistral. Está próximo a agotarse este libro sin igual. Un elegante y grueso volumen.

PRECIO: $ 8.00. PROVINCIAS: $ 8.50

LIBROS PROXIMOS A APARECER:
J. LUIS RIESCO LARRAIN:
LA REVOLUCION SOCIAL
Lo más completo que hasta hoy se ha publicado en Chile.
Graciela Sotomayor de Concha: "Un recuerdo de amor".
César Cascabel: "REFLEXIONES DE UN OPTIMISTA".
Armando Donoso: "NUESTROS POETAS".
Eduardo Barrios: "PAGINAS DE UN POBRE DIABLO".

EDITORIAL NASCIMENTO
AHUMADA 272.— CASILLA 2298.— TELEFONO 3759

BEBÉ HICKS.

"Este bebé nunca ha sufrido ni un solo día de enfermedad."

Lordship Park, N.,
A "VIROL, LTD." *Enero de 1921.*
Muy Señores míos,
Desde la edad de 6 meses mi hijita ha tomado el Virol con regularidad, y hoy día es una linda criatura de 3 años.
A mi juicio, su excelente estado de salud y el hecho de que nunca ha sufrido un solo día de enfermedad es debido en gran parte a la preparación nutritiva de Vds., y por consiguiente me es sumamente grato recomendarla en toda ocasión—especialmente a las madres.
Me reitero de Vds. su atto y s.s.,
(Fdo.) L. E. HICKS.

E. Virol contiene los "vitamines" de crecimiento y desarrollo que son esenciales para la salud.
Aunque los propietarios de muchas otras preparaciones reclaman que éstas contienen los "vitamines," el Virol es la única preparación en la cual la inclusión de dichos "vitamines" queda comprobada mediante la publicación de pruebas científicas independientemente llevadas a cabo respecto a los artículos manufacturados que se ponen en venta al público.

VIROL
Unicos Representantes:
Ama. erraris,
Casilla 3633, Santiago, Chili.
S.H.B.

Vendo Chacra de Ocasión
de 17 cuadras regadas con primeras aguas y con suelos de primera clase, a diez cuadras de la Plaza de Los Andes. La mayor parte del suelo está alfalfado, el resto trébol y trigo y arboleda frutal. Casas habitación en regular estado, bodega y tres posesiones de inquilinos. Deuda hipotecaria.
PRECIO: $ 115,000
N-10
ADOLFO RIQUEZ N.— MORANDE 322

COLORES VISTOSOS
Y en el tono que desee, a prueba de sol y agua, lo tendrá usted usando
ANILINAS MUNDIAL
COLORES LUDWIG
$ 1.20 el paquete
Sin gastar un centavo más en ingredientes.
En venta en todas las buenas Boticas.

VENDO
EN AVENIDA REPUBLICA
Lindo sitio de esquina, espléndida situación, superficie 1,000 metros cuadrados.
PRECIO: $ 175,000

Próximo Alameda
CALLE ARTURO PRAT.— Propiedad de esquina, compuesta de casa habitación, con 15 piezas, dependencias y garage, y a calle atravesada, dos casas de renta con 8 piezas cada una.
PRECIO: $ 155,000
CARLOS OSSANDON B.
168 - BANDERA - 168

Panimávida
Cuidado con las falsificaciones

Personas Activas
podrán ganarse de 10 a 50 pesos diarios, como agentes de nuestro Sociedad.
Buena remuneración y gratificaciones.
Presentarse en nuestras Oficinas, únicamente de 2 a 8 P. M.
"LA PODEROSA"
TEATINOS 333
N-11

LABORATORIO CLINICO
— DEL —
Dr. Leonidas Corona T.
Delicias 868. Teléfono 2483
Reacción Wassermann, Sección de Química. Sección de Bacteriología.
Tratamiento de las bronquitis crónicas.
AUTOVACUNAS

POR SOLO $ 15,000.-
Al contado y resto facilidades, casa-quinta en Macul, 4,000 metros, superficie, plantaciones, conservatorios, garage, caballerizas y casas independientes servidumbre.
Mayores datos:
LIHN Y HESS
1153—HUERFANOS—1153

Los catarros, afecciones pulmonares y bronquitis tienen remedio con RUBOROL.

VINOS
Errázuriz - Panquehue
Sólo para paladares delicados.
Pida estos exquisitos vinos al agente en Santiago
Luis González Z.
SANTA ROSA 835.—TELEFONO 164. MATADERO

NEUMATICOS
CAMARAS Y LLANTAS SOLIDAS
Todo automovilista debe visitarnos antes de comprar.
Descuentos de 30% a 60% sobre precios de plaza.
GIBBS y Cía. - Catedra 1037
NOTA: Nos quedan pocas piezas en cada medida.
N—11

Mangueras de Aspiración
(CHORIZOS)
EN TODAS DIMENSIONES,
OFRECE:
Fundición Libertad
LIBERTAD 53-58

Para que su plata le produzca el mayor rendimiento COMPRE en GATH & CHAVES

Gath & Chaves le ofrece siempre:
EN CLASES IGUALES, EL PRECIO MAS BAJO; EN PRECIOS IGUALES, LA CLASE MEJOR

COMPRUEBELO PERSONALMENTE VISITANDO NUESTROS DEPARTAMENTOS LLENOS DE OCASIONES EXCEPCIONALES, QUE USTED DEBE APROVECHAR SIN VACILACIONES

Durante las 4 horas de hoy:
(8.30 A 12.30)

Nuestra Sección COMESTIBLES (Subterráneo), pone término a la GRAN RECLAME de productos de la afamada CHACRA SUBERCASEAUX.

	Cajón	Botella
CHAMPAGNE SUBERCASEAUX	$ 110	$ 9.20
COÑAC SUBERCASEAUX	$ 80	$ 6.75

NOTA.— Sólo vendemos hasta 2 cajones de Champagne y 1 de Coñac a cada cliente. En el reparto de las ventas de licores del día Sábado, no nos comprometemos a una hora fija determinada.

GATH & CHAVES

SENADO DESIGNO AYER DOS COMISIONES PARLAMENTARIAS PARA QUE VISITEN MALLECO Y LLANQUIHUE

INTENDENTE DE MALLECO HA RECIBIDO CENTENARES DE FELICITACIONES POR SU ACTITUD

s comitées de la Alianza Liberal de Malleco protestan por las afirmaciones del senador señor Errázuriz Lazcano

os telegramas que damos a conación confirman las informacioque trascribimos en nuestra edianterior, en orden a que la medel Gobierno de ordenar el artelamiento de la policía comude Los Sauces, había restableción aquella región la tranquilidad. lo en la tarde de ayer, se haproducido un incidente personal e dos vecinos, al cual los dires unionistas de Los Sauces dan el carácter de atentado contra la de uno de sus partidarios.

ICITACIONES AL INTENDENTE SEÑOR DAVILA

OS SAUCES.— "La Nación".— certada medida adoptada por el ndente de la provi cia de acuar y desarmar a la policía comuha traído la paz y la tranqui a los habitantes de esta co a, que se encontraban bajo la naza constante de los desórdey atropellos que el Primer Al de acuerdo con el presidente a Junta Inscriptora cometía, amdo por la policía comunal."

Reina ahora la más absoluta quilidad. Y, si la Junta Instora no funciona, no es porque señor Intendente de la provinle niegue apoyo de la fuerza ica, es precisamente por todo ontrario, pues, el señor Smitsqueriendo llevar su mistificade la opinión pública hasta su mo límite, grita diciendo que e dan fuerza pública, cuando en idad él no la desea, porque esta za no se prestara para obedey cometer los atropellos y encias con los indefensos y atezados ciudadanos de Los Sau

De toda la provincia y de casi el país, el señor Intendente de rovincia ha recibido centenares elicitaciones, en las cuales se la entereza de su carácter energía con que ha sabido manel principio de autoridad y el to de las atribuciones que cornden a la fuerza pública do ella está representada y ejera por los soldados de nuestro oso Ejército.

Todos los hombres de bien y ntes de los principios de dere de justicia y de libertad, ten que estar de lado del señor Inente de la provincia de Mallefuncionario que honra a la Adistración Pública. —(Firmados). ité Aliancista de Los Sauces.— nan más de doscientos ciudaday los diputados señores **Chanks ojas Mery**".

ISIONES PARLAMENTARIAS

El Senado designó ayer a los res senadores por Tarapacá y Aconcagua, don Ramón Briones y don Arturo Lyon, para que en la comisión que visitará la incia de Malleco.

la misma sesión el senador r. Barros Errázuriz formuló exs observaciones respecto de la ación de las autoridades de quihue y de la actuación de Juntas Inscriptoras. Contestó el or Ministro de Instrucción y icia, prometiendo que el Gobiernomaría nota de esas quejas y investigaría.

indicación del señor Barros zuriz se designó también una isión para que se traslade a quihue y se informe de la acón de las autoridades y de las as Inscriptoras. Esta comisión á formada por el señor Barros zuriz y por el senador señor rre Cerda.

OTESTA POR LAS DECLARACIONES DE LSENADOR SEÑOR ERRAZURIZ LAZCANO

emos recibido los siguientes teamas:

ANGOL. — "La Nación".—Proamente extrañados por las veres de "El Diario Ilustrado" y las aseveraciones del señor zuriz Lazcano y los senadores nistas en el Honorable Senadeseamos dejar pública constande la gran sorpresa con que han recibidas aquí dichas aseveras, respecto a que las autoridades de Malleco intervengan en favor de candidato determinado y que pretenden imponer, en circunstancias que es un absurdo creer, sinceras tales afirmaciones, que son consideradas aquí como un simple recurso electoral que debe tener su límite.

"En la razón y en la verdad de las cosas, la provincia de Malleco ha sido siempre aliancista y lo comprueban los aplastantes triunfos obtenidos siempre y la sola observación desapasionada de las cosas tiene lógica y racionalmente que producir el pleno convencimiento de lo que afirmamos.

"La Alianza en Malleco ha elegido espontáneamente como sus candidatos a distinguidos servidores públicos, una de cuyas descollantes figuras es el candidato a senador, don Cornelio Saavedra, quien, desde su asiento de diputado ha servido a toda la provincia en forma tan eficiente que esto y el hecho de que el señor Saavedra sea uno de los más firmes propulsores de la causa de la Alianza para llevar a cabo que sustenta esta colectividad política como su más sentido anhelo en bien del país ha movido al liberalismo de la provincia que es la de espíritu más democrático de Chile, para llevar el nombre del señor Saavedra como el del hombre que ampliamente satisface los ideales de Malleco para la candidatura senatorial.

"Protestamos con energía que se diga que el Gobierno y las autoridades presionan al pueblo en favor de esta candidatura, cuyo sólo nombre ha llevado el más enorme entusiasmo al electorado de Malleco, que bien probado lo tiene es viril y consciente y jamás tolerará que se pretenda hacerle la ofensa de que dobla la rodilla ante el becerro de oro, que es el símbolo de los que defienden los intereses de unos pocos con desmedro de la felicidad de la noble y altiva provincia, del progreso de la patria, por cuyo nombre juramos que son falsos y mentidos los ataques que se hacen con el objeto de cohonestar los atropellos a nuestros derechos de que somos víctimas y las calumnias a las autoridades que no han hecho otra cosa que cumplir con la ley y dar amplias garantías que no han podido hacerse efectivas a favor de la Alianza Liberal, precisamente porque la autoridad respeta sus atribuciones y no puede llegar más allá que hasta donde la ley le señala.

"Lo prueba el solo hecho de que en Los Sauces, en donde la Alianza cuenta con enormes fuerzas ni un solo ciudadano aliancista ha logrado inscribirse y muchos de aquellos que lo han pretendido han sido víctimas de los cobardes atentados que sólo con la ida de la autoridad a Los Sauces se ha logrado impedir.

(Firmados).— **Nilo Miranda**, presidente del Comité Aliancista.—**Nazianceno Basso**, presidente Radical —**Clodomiro Concha**, vice.—**José M. Herrera**, presidente demócrata. — **Domingo de la Maza**, por el Partido Liberal Aliancista — **Enrique Bustos S.** — **Juan de Dios Augusto**, vices demócratas.—**Juan B. Aguilera**, presidente radical de Los Sauces —**Juan Pinto**, presidente demócrata de Los Sauces."

"Los Sauces.—"La Nación".—Protestamos enérgicamente de los declaraciones absolutamente desprovistas de fundamento que ha hecho en el Senado de la República el día 7 de Noviembre el senador señor Errázuriz Lazcano.

"De 500 a 800 ciudadanos, como mínimum, de los Partidos aliados, están listos para inscribirse, sin que el Presidente de la Junta haya inscrito uno solo entre el 1.o y el 4 de Noviembre en que funcionó la Mesa.

"Los agricultores, industriales y comerciantes no han podido inscribirse. Podemos afirmar que el elemento prestigioso es aliancista y el hecho de que la Municipalidad sea smitsmista y no liberal, significa sólo la audacia del caudillo y de sus secuaces que amedrentaron en el período pasado a los tranquilos habitantes valiéndose de recursos indignos

"Podemos afirmar aún que esos mismos elementos que antes por temor apoyaban al caudillo que hoy con las garantías del actual Gobierno no se siente resguardado, engrosan las filas de los Partidos aliancistas. No nos extraña que los mayores contribuyentes sean unionistas si se considera sólo que aún hay en Chile Partidos políticos con jefes y sin soldados.

"Igual cosa ocurre aquí y a mayor abundamiento se valió de elementos tinterillescos para obtener contribuyentes simulando contratos de arriendo de fundos del mismo señor Smitsmann y que los ha obtenido valiéndose de medios indignos.

"Arrendó falsamente a Eliodoro López, cuñado de Smitsmann, a Manuel Estay, su pariente, y a Pedro Ernesto Catalán, amigos de fechorías.

"No nos alcanza el calificativo de sátrapas de don Ladislao Errázuriz. Telegramas enviados por Smitsmann personalmente que ha firmado denuncios anteriores, contradiciéndose un día a otra, constituyen el más solemne desmentido a las imputaciones injuriosas al Intendente Dávila, quien desde el día que llegó no ha omitido esfuerzo para mantener el orden público, encuadrado en el marco de la ley y evitando que se realicen maquinaciones nefastas oportunamente descubiertas.

"El Regimiento Húsares, los Carabineros y la Policía Fiscal han otorgado amplias garantías a la ciudad y especialmente al señor Smitsmann, siendo prueba de ello el haber evitado hechos sangrientos ideados por el señor Smitsmann y sus secuaces, a quienes precisamente cuadra el calificativo de sátrapas.

"Exigimos la Comisión Parlamentaria para durante las inscripciones probar la adulteración de hechos expuestos por el Senador Errázuriz y terminar con el estado anormal que avergüenza a la República.

"Por la voluntad del electorado consciente y no por la presión caudillesca, los señores Saavedra, Chanks y Rojas Mery, serán nuestros representantes en el próximo período parlamentario. Entonces el señor Errázuriz, a quien respetamos por su inteligencia, por sus virtudes ciudadanas y por las tradiciones de patriota de sus antepasados se convencerá de como la opinión de Malleco es aliancista.

(Firmados).— **Juan B. Aguilera**, presidente del Partido Radical. — **Juan de la C. Pino**, presidente demócrata.— **Domingo Cid**, vice Demócrata — **Elías Ibarra**, secretario demócrata.— **Adolfo Spichiger**, vice Radical —**Arnoldo Kroneberg**, agricultor.— **Misael Echeverría**, agricultor.— **Dorosildo Navarrete**, regente botica.— **Max. Weber**, industrial.— **Delfín Calderón**, mecánico industrial. —**Ernesto Webes**, corersponsal de La Prensa.— **Arturo Flores**, corresponsal de "El Sur".— **Ricardo Arévalo**, industrial.—**Rosario Calderón**, mecánico.—**Mateo Olave**, industrial.— **Julio Sepúlveda**, industrial.— **Honorio Lira**, industrial.— **Zenón Novoa** —**Guilermo Rodríguez**. — **Manuel Cifuentes**.— **Eliodoro Orellana**, comerciantes.— **Ramón Chandía**, empleado.—**Emeterio Cabezas**, industrial.—**Miguel Pereira**, empleado.— **E. Suazo**, empleado.—**Benjamín Catalán**.— **Max 2.o Zenón Saavedra**. —**Pedro P. Silva**, agricultores. — **Weber**, alfarero.— **Julio Mathins**, apoderado del candidato Chanks.— **Oscar Carasco**, secretario radical.— Se adhiere a la protesta el señor Vidal Cárdenas, abogado.

INCIDENTE EN LOS SAUCES

Un telegrama enviado a los jefes de la Unión Nacional por el señor Smitsmann, anuncia que se produjo un incidente entre los vecinos Pedro Flores y Bernardo Jofré, resultando el primero de ellos herido de alguna gravedad.

En el mismo sentido un grupo de dirigentes unionistas de Los Sauces ha enviado otra comunicación a los dirigentes unionistas de Santiago, haciendo diversos considerandos sobre el particular y expresando que se intenta atentar contra sus vidas.

JUNTAS INSCRIPTORAS DE SANTIAGO

as Juntas Inscriptoras del Departamento de Santiago siguieron ionando ayer, suscitándose ne os incidentes en algunas comu por la aglomeración de gente, pe ue fueron solucionados inmediaente, ya sea por la fuerza públi por acuerdos adoptados con las as por los apoderados.

a 5.a Comuna que empezó a funar, suspendió sus funciones, alando a inscribir a 1 sólo ciuda y según las versiones dadas los dos bandos, esta actitud hasido adoptada por estimar la a que no contaba con las garannecesarias o por intolerancia, seotros, del secretario de la Mesa, r. García Aránguiz.

a como fuere, se nos ha expresaue se teme se produzcan en esta ona incidentes que podrían adquiproporciones.

INSCRIPCIONES EN EL DIA DE AYER

número de ciudadanos inscritos as distintas comunas es el site:

COMUNAS	N.o de inscritos Cómputo radical	N.o de inscritos Cómputo conservador
...era	200	220
...ndo, no funcionó		
...era	55	55
...ta	21	25
...ta	1	1
Sexta	74	74
Sétima	18	19
Octava	76	75
Novena	126	125
Décima	...	117
Totales	571	701

COMUNAS RURALES	N.o de inscritos Cómputo radical	N.o de inscritos Cómputo conservador
San Miguel	...	23
Providencia	...	70
Ñuñoa	36	...
Total	36	93

LA JUNTA INSCRIPTORA DE RENCA

La secretaría Departamental Conservadora nos ha enviado la siguiente comunicación:

CENTRO DEMOCRATA DE SANTIAGO.—Celebró asamblea anoche bajo la presidencia del señor Serafín Soto, secretarios Humberto Meza y Roberto Ramos. Aprobó los siguientes acuerdos:

I.—Protestar de la conducta arbitraria de las Juntas Inscriptoras para impedir la anotación de los ciudadanos demócratas en Santiago y numerosas provincias del Sur y Norte del país.

II.—Dirigir una circular a los Centros Demócratas del país, acompañándoles formularios impresos y manifestándoles que la juventud demócrata tiene el deber de inscribirse a costa de cualquier sacrificio y utilizando cuanto medio encuentre a su alcance. Se solicita a los Centros comunicar a nuestra Secretaría General, Casilla 7515, todos los reclamos que necesiten efectuar, para ayudarlos solidariamente desde acá.

III.—Adherirse al comicio del Lunes próximo y hacerse representar por el señor Enzo Castro.

IV.—Saludar el próximo 36.o aniversario de vida del Partido con la publicación de un Boletín Ilustrado, para el cual se nombra Director al señor Humberto Meza, (Casilla 7515) y se solicitan colaboraciones y reseñas de las Agrupaciones y juventud demócrata de la República.

V.—Pedir al Directorio General:

a) Que para mayor garantía de las reclamaciones demócratas de provincias fije una Secretaría separada para atenderlas ya sean telegráficas o por delegaciones, y

b) Que se sirva hacer justicia al legítimo derecho de ser asambleístas en las Agrupaciones, con todos los derechos de activos, a los miembros de los Centros Demócratas del país que no se mezclan en las elecciones internas de las Agrupaciones y que pertenezcan a dichos Centros con seis meses de anterioridad a esta fecha.

Junta Central Radical

Hoy Sábado, a las 6 1|2 P. M., debe reunirse la Junta Central Radical pra seguir ocupándose de asuntos internos de urgencia.

Cámara de Diputados

Ayer no celebró sesión por falta de número.

Diputación Conservadora por Rere y Puchacay

Se nos informa que el señor don Francisco Urrejola, actual diputado por Rere y Puchacay, ha renunciado ante los organismos respectivos de su partido, a presentar su candidatura a la reelección por aquella agrupación. Igualmente habrían declinado el ofrecimiento de esta misma candidatura los señores Augusto Aguayo, juez de Rere, y Pedro Marín Alemany.

PARTIDO LIBERAL

CENTRO LIBERAL DOCTRINARIO 10.a COMUNA.— (Oficial). — Anoche a las 9 1|2 P. M., celebró sesión de Directorio esta entidad política, presidida por don Francisco León de la Barra y actuando de secretario el titular don Silvio E. Fraga, con asistencia de los siguientes miembros del Directorio, señores: Marcial Plaza de la B., Eduardo León A., Julio Plaza C., Francisco Caoello C., Víctor Gac B., Luis de la Barra Salvatierra, Miguel de Canto P., Luis E. Bernal C., y d Gregorio Humeres C. Asistieron además, don Agustín Barros Jarpa, don Enrique Matta Figueroa, presidente del Centro Liberal Doctrinario de la 2.a comuna y el señor Raúl Gabler M. Se aprobó el acta de la sesión anterior.

Se aprobaron veintiocho (28) solicitudes de admisión que habían cumplido el trámite reglamentario con el informe favorable de la Comisión Calificadora. Se trató de actualidad política y particularmente sobre la candidatura Liberal Aliancista a Diputado por Santiago, se desarrolló un animado debate en el cual se notaron dos corrientes, una a favor de don Tomás Ramírez Frías, la otra del señor Ernesto Barros Jarpa; tomaron parte en este debate los señores: Agustín Barros Jarpa, Enrique Matta, Luis B. Bernal, Raúl Gabler, Luis de la Barra Salvatierra, Marcial Plaza y el presidente del Centro, señor León de la Barra, quien dió a conocer la necesidad de esperar el fallo del Directorio General del Partido a cuya candidatura debe apoyar y proclamar el Centro. Se llegó al siguiente acuerdo: El Directorio del Centro Liberal Doctrinario de la 10.a Comuna, propone a la consideración de la Asamblea, el siguiente voto: "El Centro Liberal Doctrinario de la 10.a comuna, proclama como candidato a Diputado por Santiago, para el próximo período parlamentario, a don Ernesto Barros Jarpa.

Se acordó nombrar una comisión compuesta de los señores Julio Plaza C., Luis de la Barra S. y Rafael Plaza, a fin de que se acerquen a los candidatos señores Ramírez Frías y al representante del señor Ernesto Barros Jarpa, para que asistan a sesión del Jueves 8 del presente, en cuya sesión votará la asamblea el voto propuesto por el Directorio.

Se trataron diversos asuntos de actualidad política y sobre la proclamación a municipal por Santiago del señor Melo Lecaros, quedando ésta pendiente. Se levantó la sesión. Se levantó la sesión a las 11 1|2 P. M.

EL PROBLEMA SENATORIAL DE VALPARAISO

En una de sus últimas sesiones la Junta Ejecutiva Conservadora acordó desautorizar a los Directorios Departamentales de Valparaíso, organismos que no han aceptado los acuerdos de la dirección del Partido que cedían al Partido Nacional la senaduría por aquella provincia.

Como se sabe la actitud de los Directorios Conservadores de Valparaíso fué ratificada, amplia y solemnemente, en grandes asambleas que revelaban que la casi unanimidad de los conservadores de la vecina provincia resisten los acuerdos de la dirección del partido. Igualmente en numerosas ocasiones estas asambleas han reiterado sus decididos propósitos de mantener la candidatura senatorial de don Rafael Urrejola.

LA DESAUTORIZACION

Damos a continuación el texto del acuerdo de la Junta Ejecutiva, a que nos referimos más arriba:

"La Junta Ejecutiva del Partido Conservador:

Considerando: 1.o Que el Directorio General del Partido Conservador, en sesión de 31 de Agosto de 1923 aprobó los pactos con los diversos partidos que forman la Unión Nacional, en los cuales se convino que la senaduría unionista de Valparaíso correspondería al Partido Nacional;

2.o Que las Asambleas y Directorios Departamentales de Valparaíso y Quillota no sólo han resistido abiertamente el cumplimiento de ese acuerdo sino que lo han violado pública y reiteradamente;

3.o Que según los Art. 25 y 27 de los estatutos del Partido, corresponde al Directorio General "determinar los rumbos generales del Partido y los que deba seguir en las divresas situaciones políticas" y a la Junta Ejecutiva corresponde "la gestión de los intereses generales del Partido y de su gobierno, de acuerdo con las determinaciones del Directorio General";

4.o Que según el Art. 15 de los mismo estatutos, los Directorios Departamentales tienen "la dirección del Partido en el departamento, en conformidad a los acuerdos del Directorio General y a las instrucciones de la Junta Ejecutiva".

Con estos antecedentes, la Junta Ejecutiva declara que las asambleas y directorios departamentales de Valparaíso y Quillota han violado los estatutos del Partido y se han colocado fuera de su disciplina y que, en consecuencia, esos organismos han perdido la dirección del Partido en sus respectivos departamentos, ya que ésta les estaba confiada dentro de las prescripciones de los estatutos.

Considerando, además, que el Partido necesita imprescindiblemente de autoridades que, de acuerdo con las decisiones del Directorio General, lo dirijan en los mencionados departamentos hasta la renovación reglamentaria de los directorios departamentales, la Junta Ejecutiva nombra con tal objeto un Directorio Provisional para el departamento de Valparaíso.

En virtud del acuerdo anterior se nombró el siguiente Directorio para Valparaíso:

Señores: Juan J. A. Tapia, Carlos Urenda, Manuel M. Fernández, Marcial Edwards, Rolando Raveau, Máximo Silva y Manuel Fernández Greene.

Igualmente acordó la Junta Ejecutiva hacer extensivo el acuerdo anterior a los organismos políticos de Quillota, nombrándose el siguiente Directorio:

Señores: Jorge Ariztía, Alvaro Rodríguez, Florencio Gándara, Ernesto Vizcaya, Víctor Fernández Jara, Fernán Luis Concha y Eulogio Cotapos Muñoz.

LAS INSCRIPCIONES ELECTORALES EN PROVINCIAS

ACONCAGUA

LOS ANDES

LOS ANDES.—Desde su instalación la mesa inscriptora con mayoría unionista en la comuna de Calle Larga, presidida por el señor Estanislao Fabres, procede incorrectamente, llamando a sus partidarios por listas y espulsando del recinto inscriptor a los ciudadanos aliancistas.

De estos hay trescientos por inscribirse. Protestamos por estos atropellos y pedimos garantías.—(Firmados): **S. Segovia**, apoderado radical y **Bernardo Díaz**, apoderado radical.

ANTOFAGASTA

ANTOFAGASTA

ANTOFAGASTA, 9.—Ayer se inscribieron 144 ciudadanos. Las Juntas funcionan normalmente.— **Corresponsal.**

Tocopilla

"Tocopilla, 9.—En esta ciudad las inscripciones continúan con toda tranquilidad, habiéndose inscrito un gran número de ciudadanos. — **Corresponsal**".

LINARES

LINARES

LINARES 9. — Las Juntas Inscriptoras han funcionado normalmente en estos días.

Anteayer se inscribieron 119 ciudadanos, ayer 144 y hoy 121. — **Corresponsal.**

PARTIDO RADICAL

CENTRO DE PROPAGANDA RADICAL "DANIEL FELIU".—2.a Comuna.—Se ha citado a los radicales de la 2.a Comuna a sesión permanente para tratar sobre las inscripciones electorales.

Horas de sesión: 9 1|2 a 11 P. M. Local: San Pablo 2073.

PARTIDO DEMOCRATA

CENTRO DE PROPAGANDA DEMOCRATA FRANCISCO GALLEGUILLOS L.—2.a Comuna.—Se ha citado a todos los miembros de este Centro, con objeto de ponerse de acuerdo para las inscripciones. También se ha invitado a los aliados radicales y liberales doctrinarios, con el mismo objeto para hoy Sábado, a las 9 P. M. Local: San Pablo 1773.

CLUB SOCIAL GUERRILLEROS DE LA DEMOCRACIA.—Se ha citado a asamblea para hoy, a las 8 1|2 P. M., en el local social, Eleuterio Ramírez N.o 737.

CENTRO DE PROPAGANDA DEMOCRATA "MOISES GONZALEZ".—Matucana 569.—Se pone en conocimiento de los demócratas de la 3.a Comuna Portales, que la Junta Inscriptora ha empezado a funcionar en el día de ayer.

A los que deseen inscribirse se les ruega pasar por el local social trayendo su carnet del Partido y si es posible el carnet de identidad a fin de facilitar su inscripción.

Habrá una comisión especial que los atenderá todas las noches, de 8 P. M. adelante.

JIRA POLITICA. — Por el tren de las 11.50 A. M., partirá al Sur, en gira política, el señor Enzo Castro Morales. Visitará las agrupaciones demócratas de Molina, Río Claro, Pencahue y Villa Prat.

COMITE PRO - REELECCION BERNARDO QUIROGA.—Se ha citado a los adherentes de esta candidatura, en Lira 9, de 10 a 12 M., para indicarle la forma cómo deben inscribirse.

A los vocales adjuntos y apoderados de este comité, se les ruega asistir a una reunión hoy Sábado 10, a las 6 P. M. en el mismo local para tratar un importante asunto.

SENADURIA ALIANCISTA POR MALLECO

SE TRIBUTAN GRANDES MANIFESTACIONES AL CANDIDATO DE LA ALIANZA, SR. SAAVEDRA MONTT, EN SU JIRA POR LA PROVINCIA

(De nuestros corresponsales, por Telégrafo)

Nuestro corresponsal nos envía la siguiente información sobre la jira del candidato a Senador aliancista por la provincia de Malleco, señor Cornelio Saavedra:

"TRAIGUEN.— "La Nación". — El candidato a Senador de la Alianza Liberal por la provincia de Malleco partió de Angol hoy, a las 8.30 A. M., siendo despedido en la estación por numerosos miembros de los partidos aliancistas.

En la Estación de Los Sauces era esperado por más de quinientas personas deseosas de presentar al candidato sus saludos y darle a conocer de viva voz los atropellos cometidos por el señor Smitsmann en su fundo.

Una comisión de señoritas puso en manos del señor Saavedra un hermoso canastillo de flores, arrojándole al mismo tiempo otras, gentileza que el candidato agradeció profundamente emocionado.

Al mismo tiempo un orador designado por los manifestantes, puso de relieve la situación en que se encontraba el pueblo de Los Sauces, donde la justicia y el derecho son letra muerta y sólo impera el terror y el temor al matonaje.

Con la presentación de la candidatura del señor Saavedra—agregó el orador— vendrán mejores días para esta tierra que sufre atropellos y violaciones inauditas, desde hace ya largos años y expresó que pondrían todos sus esfuerzos y todo su entusiasmo para alcanzar su triunfo.

El señor Saavedra agradeció en un elocuente discurso, las atenciones de que se le hizo objeto. Fué despedido en medio de grandes y estruendosas ovaciones y vivas.

En la Estación de Traiguén fué recibido por más de mil personas y en medio de acordes marciales y grandes aplausos.

La columna de manifestantes con la banda a la cabeza, se dirigió hacia la Plaza de Armas, donde el Diputado señor Rojas Mery hizo la presentación al pueblo del candidato a Senador por la provincia de Malleco, haciendo resaltar los méritos y el doctrinarismo del señor Saavedra y la confianza que los dirigentes aliancista tienen en el esfuerzo de los aliancistas de Malleco.

En seguida usó de la palabra el señor Saavedra agradeciendo la imponente y hermosa manifestación de que el pueblo le hacía objeto. Agregó que solamente era un soldado de una gran causa y que quería cooperar desde su puesto en el Senado, que indudablemente conseguiría, a la labor de bien público del Excmo. señor Alessandri, en beneficio del país

Finalmente agregó que se ponía incondicionalmente a las órdenes de sus electores de Malleco para trabajar entusiastamente por el triunfo de la Alianza Liberal cuya bandera a Malleco le había sido entregada y que no omitiría sacrificio de ningún género hasta verla flamear victoriosa en las elecciones de Marzo próximo. Al terminar su discurso fué calurosa y largamente aplaudido.

Cerró la manifestación con un brillante discurso el miembro del Partido Liberal Democrático señor Teodosio Martin.

A mediodía los aliancistas de Traiguén dieron en honor del señor Saavedra, un espléndido banquete.

A las 4 de la tarde se dará en su honor unas once-comida en el pintoresco cerro de Chumay.

A las 9 de la noche los p aliados proclamarán solem en el Teatro Municipal la ca tura del señor Saavedra.

Mañana parten el candidato diputados señores Rojas M Chanks para Lumaco. — C **Aliancista.**

EN LOS SAUCES

"LOS SAUCES.—"La Nac El candidato de la Alianza L a senador por Malleco don C Saavedra a su partida en tr Estación de Los Sauces fu to de una delicada y sinc nifestación de simpatía tr en su honor por los element ros aliancistas de ese pueb nes obsequiaron al señor Sa un precioso canastillo de flor gurándole un brillante triun sus jiras y las grandes victor las elecciones de Marzo.

El orador encargado de la tuvo frases candentes para nar el régimen que oprime a l muna, que opone toda clase d ficultades, privaciones, vejaci atropellos al libre ejercicio d derechos ciudadanos.

Agregó que la candidatura d ñor Saavedra reflejaba firm el espíritu democrático de es blo que ansiaba mejores d bienestar y prosperidad para licidad de la patria.

Contestó el candidato agrad do la sentida manifestación d era objeto diciendo que sabrí parar debidamente los leg derechos de sus partidarios en todo momento haría respe derechos con fé y energía brantable ponen o muy en a bandera del liberalismo y de mocracia que tenía el honor d fender en ese momento.—Co ponsal.

DIPUTACION LIBERAL ALIANCISTA POR LA VICTOR

El candidato a diputado liberal aliancista por La Victoria, don Fernando Jaramillo V., nos pide la siguiente publicación:

"Para aclarar la situación en que encontré la posible candidatura del señor Cordero cuando fuí proclamado candidato de las Asambleas Liberales de la Agrupación de La Victoria, Melipilla y San Antonio, público a continuación los acuerdos que a su respecto habían tomado ya esas Asambleas, que son las de San Antonio y San Bernardo.

"La de San Antonio había acordado lo siguiente:

"Teniendo presente:

1.o Que en sesión de Asamblea celebrada en 1.o de Setiembre se acordó que dentro del mes en curso don Nicolás Cordero Albano, diputado liberal por la Agrupación de La Victoria, Melipilla y San Antonio debía asistir a una sesión que se celebraría en el curso del mes de Setiembre, para que diera cuenta de su mandato parlamentario;

2.o Que oportunamente se lo comunicó dicho acuerdo;

3.o Que dicho señor tuvo conocimiento oficial de dicha citación, por cuanto en carta de fecha 5 del mes en curso, dirigida al presidente señor Galdames, le manifiesta que podrá hacerlo a fines del mes de Setiembre;

4.o Que por intermedio de un asambleísta mandó comunicación verbal de que vendría en el curso de la semana, lo que no se ha verificado hasta la fecha;

5.o Que el señor presidente ha manifestado, además, que el señor Cordero le ha dicho que no desea seguir en su mandato parlamentario en el próximo período, y que esto se ha confirmado por igual declaración hecha a otras personas;

6.o Que aún cuando el expresado señor diputado ha estado con su salud resentida, ello no es óbice para que no se atiendan los intereses generales, de los departamentos;

7.o Que tanto los intereses liberales de la región como asimismo las peticiones de amparo de nuestros correligionarios de San Antonio y como los demás que se han hecho en defensa de los intereses generales, no han sido atendidas en debida forma y con el celo que debe desarrollar todo buen parlamentario que, por razón de su cargo, y dentro de la situación política actual, ha debido poner todo empeño para que se acojan nuestras quejas y justas peticiones, no dejando abandonados nuestros intereses al arbitrio de nuestros adversarios políticos; y

8.o Que, finalmente, la no venida del señor Cordero a dar cuenta de su mandato parlamentario, ni la excusa consiguiente, manifiesta una verdadera descortesía para esta Asamblea, La Asamblea Liberal Aliancista del departamento de San Antonio acuerda:

1.o Que el diputado de la Agrupación, don Nicolás Cordero Albano, no es persona grata para continuar representando a la Agrupación en el futuro Congreso Nacional;

2.o Comunicar este acuerdo al expresado señor Cordero y trascribirlo a las Asambleas de la Agrupación y al Directorio General del Partido en Santiago, sin esperar la aprobación del acta".

El acuerdo de la de San Bernardo dice:

"Ignorando esta Asamblea la labor desarrollada por el señor don Nicolás Cordero Albano como diputado, en cuyo favor esta colectividad gastó sus mejores energías durante la pasada campaña y próxima como tenemos la del año 1924; y, tomando en consideración que los liberales, sin excepción, no han merecido del diputado señor Cordero ni siquiera la atención de contestarles sus comunicaciones, se ha hecho acreedor a que se le haga sentir la acción de esta Asamblea en el sentido de considerarse desligada de todo compromiso con el señor Cordero, por cuanto este caballero estima que sólo existen sus correligionarios en época de elecciones, para servirse de ellos. Por estas consideraciones, la Asamblea estima que el señor Cordero no es persona apta para seguir representando al partido en el Parlamento".

Por estas actas y otras que constan de los libros de esas Asambleas se puede ver la situación del señor Cordero antes de ser yo proclamado.

Por eso las doy sin comentarios. —(Firmado) **Fernando Jaramillo V.**"

La mesa directiva liberal aliancista ha enviado al presidente del Partido Radical, la segunda comunicación relacionada con la diputación por La Victoria:

"Señor presidente del Partido Radical.— Señor presidente:

Está ya en conocimiento del Partido Radical el hecho de que las Asambleas Liberales de La Victoria y Melipilla, proclamarán a nuestro distinguido correligionario, don Fernando Jaramillo Valderrama didato a diputado por las agru nes nombradas.

El partido que usted presid tanto acierto, dando cumplim los pactos de Alianza Liberal recíprocamente nos ligan y e tud de la petición que en su tunidad tuve el honor de hac usted, se dirigió a sus corre narios de aquellos departamentos comentando y haciendo suya la didatura del señor Jaramillo.

Con posterioridad a estos he por la prensa local ha podido nerse la Dirección de mi pa que en las agrupaciones men das elementos pertenecientes al tido Radical estás propiciando proclamado al efecto la candi ra de un miembro de este pa contrariando así los pactos de la za Liberal.

No se escapará al criterio de ted los inconvenientes de esa titud que podría producir h perturbaciones en esta combi política que necesita una cordi monía y el cumplimiento fiel acto de los compromisos con por los partidos políticos que la man.

Por estas consideraciones nombre del Partido Liberal Alia ta que tengo el honor de pre me es grato expresar a ud confianza que abriga mi parti que la Dirección del Partido dical reiterará a sus Asamble recomendación que le hicieron este particular, y tomará las m das que estime conducentes de que sus correligionarios de Victoria y Melipilla den cumpl to a los pactos de Alianza Libe prestén al candidato, señor Jar llo unánime concurso.

Saluda atentamente a usted afmo. S. S.— **Luis V. de Porto Seguro**, presidente. — **Humberto ñez**, secretario."

El Partido Radical contestó nota en los siguientes términos

"Santiago, 9 de Noviembre de 1 —Señor Presidente: Se ha reci su nota de fecha 7 del actual, rente a la proclamación de la ca datura del señor Fernando Jar llo, por parte de las asambleas dicales de la agrupación de Vict Melipilla y San Antonio.

"En contestación a ella, ten agrado de adjuntarle copia de la municación que con esta fecha s dirigido a las asambleas de agrupación.

"Reitero a usted las segurid de mi consideración más distingu —(Firmado). — **Guillermo Laba H. — A. Barraza Alvarez**, Secretar

"Santiago, Noviembre 9 de 19 La comunicación a las Asamble Radicales, recomendando la candi tura del señor Jaramillo, es la s guiente:

—La Mesa Directiva del Partid Radical ha recibido una comuni ción del Directorio del Partido L beral, en que se hace presente algunos correligionarios de la Agr pación de La Victoria, Melipilla San Antonio, están propiciando han proclamado una candidat distinta de la de don Fernando Jar millo, que es la que, en cum miento de los pactos electorales gentes, ha recomendado la Direct de nuestro Partido.

"La disposición contenida en artículo 21 del Reglamento Gene de Asambleas es clara y termina sobre esta materia, y el infrasc no duda de que los correligionari de esa Agrupación sabrán manten las honrosas tradiciones de discip na del Partido y darán estricto cu plimiento a los pactos vigentes q como se manifestaba en la comun cación anterior a la presente, la fe de nuestra agrupación polít

"Proceder en otra forma sería, lo demás, producir perturbacione el seno de la Alianza Liberal, q necesita para su triunfo en la c paña electoral próxima una cord armonía entre los partidos pacta y el cumplimiento leal y exacto los compromisos contraídos.

"De todos modos, confía la Me Directiva en que los hechos y consideraciones expuestos basta para obtener que esa Asamblea, seguramente habrá de posponer c quiera situación ante los intere superiores del Partido, proceda hacer suya la candidatura proclam da por nuestro aliado, el Partido L beral Aliancista, y a prestarle en siasta y decidido concurso en próxima lucha electoral.

"Saluda a usted atentamente Afmo. S. S. — (Firmado). — Gu llermo Labarca H. — A. Barraza Al varez, Secretario".

Antes de comprar

VACUNAS

CONTRA EL CARBUNCLO

Impóngase de los precios e inmejorables resultados que han dado en 136,185 animales vacunados en 1922 las que prepara el

INSTITUTO BIOLOGICO

— DE LA —

Sociedad Nacional de Agricultura

SAN FRANCISCO 2291, TELEFONO 58, SAN MIGUEL

Liga Protectora de Estudiantes Primarios

LECTOR: Esta institución mantiene Roperos, Cocinas y Colonias Escolares.

¡SED GENEROSOS CON LOS NIÑOS INDIGENTES!

Hoy mismo debe usted adquirir su recibo

Noviembre 30
Su oportunidad

Huérfanos 1235.—
Oficina E.

$ 50,000
MAYOR $ 25,000

Entero . . $ 25.00
Quinto . . $ 5.00

Agentes Generales para las Zonas Sur y Norte: Señores Moisés Cerda y Santiago Areztizábal.— Agente General en Valparaíso, don Tomás Vizcaya, calle PRAT N.o 15.— Agente en Concepción, don

TINTORERIA A VAPOR "LA SELECTA"

Limpia y tiñe toda clase de ropa, por delicada que sea. Teñidos para lutos entregables en el día.

SAN ANTONIO N.o 102, ESQUINA MONEDA

TALLERES: LAS ROSAS 2209

AGUA CALIENTE SIEMPRE A SU DISPOSICION TENDRA UD. CON EL USO DE NUESTROS

CALENTADORES AUTOMATICOS

PARA EL SERVICIO DE SU BAÑO, LAVATORIO, BIDET, Etc.

PIDALOS A

SANTIAGO WEBB & Co

EL GRAN COMICIO DEL LUNES PROXIMO

En estas mismas columnas publicamos el manifiesto lanzado ayer por el Comité Central de la Alianza Liberal al pueblo de Santiago, invitándolo a concurrir al gran comicio que se celebrará el Lunes próximo, a las 6 P. M., en la Plaza Montt Varas, frente al Congreso Nacional, para protestar por la actitud que han asumido las Juntas Inscriptoras de Santiago, que son de mayoría unionista.

CITACIONES PARA HOY

Con el objeto de tratar sobre la organización de esta gran manifestación cívica, se ruega a los miembros del Comité Aliancista de Santiago, señores Rioseco, Torres Lucero, Merino Esquivel y Ruiz Rubio, concurran a una reunión que se realizará en el Club Radical, hoy a las 7 P. M.

Igualmente, se invita a los Presidentes de los Centros de Propaganda y de toda organización política de tendencia aliancista de esta capital, a que concurran a la misma reunión a fin de cambiar con ellos ideas y fijar los acuerdos que sean necesarios.

DON RICARDO COX MENDEZ, EN LOS SAUCES

Accediendo a la pública invitación que el candidato de la Alianza Liberal, a senador por Malleco, don Cornelio Saavedra, le hiciera, el señor don Ricardo Cox Méndez se ha trasladado a la comuna de Los Sauces para estudiar personalmente la situación producida y los denuncios que los dirigentes aliancistas han formulado respecto de la actuación del presidente de la Junta Inscriptora, señor Smitsmann, como la de los unionistas respecto del señor Intendente de la provincia y de la fuerza pública.

Respecto de esta visita del señor Cox Méndez, recibimos ayer los siguientes telegramas:

DEL CANDIDATO Sr. SAAVEDRA

"TRAIGUEN. — "La Nación".— Don Ricardo Cox Méndez, aceptando mi invitación pública, a pesar del mal estado de su salud, ha venido hoy hasta Los Sauces.

"Lo encontré en el tren y deliberadamente me abstuve de hacerle ningún comentario sobre lo que ocurre en ese pueblo, deseando que se imponga personalmente de la verdad de lo que hemos afirmado y no dudo de su hombría de bien y de su civismo que dirá lo suficiente para hacer callar todas las acusaciones infundadas de nuestros adversarios. —(Firmado).— **Cornelio Saavedra.**"

DEL COMITE ALIANCISTA DE ANGOL

"Angol, — "La Nación". — Hoy llegó a Los Sauces, sin avisar a nadie, el ex-parlamentario conservador don Ricardo Cox Méndez, a imponerse personalmente de los sucesos de Los Sauces, accediendo a la pública invitación que le hiciera el candidato a Senador señor Saavedra, en su carta abierta del Jueves último, que ustedes publicaron.

"Se tiene la seguridad absoluta en la Alianza Liberal, de que el distinguido caballero y hombre público, señor Cox Méndez, se formará concepto cabal de la verdad de lo que ocurre en Los Sauces y que con su testimonio honrado contribuirá a destruir la mistificación con que se quiere engañar al país".

DEL COMITE ALIANCISTA DE LOS SAUCES

"Los Sauces. — "La Nación". — Hoy ha llegado a ésta el distinguido ex-parlamentario conservador don Ricardo Cox Méndez.

"El Comité Aliancista le dirigió, tan pronto supo su llegada, la siguiente comunicación:

"Señor Ricardo Cox Méndez. — Presente. — Somos conocedores del espíritu altamente patriótico que siempre ha guiado a usted, y no ha pasado desapercibida para nosotros la enorme propaganda que usted ha hecho en pro de nuestro país, en el extranjero; y seguros de la nobleza de alma en que encuadra usted todos sus actos, le rogamos encarecidamente se digne visitar nuestra Secretaría, situada en la calle de Balmaceda N.º 309, a fin de darle a conocer la forma en que se ha procedido en esta ciudad, sin alterar la verdad de los acontecimientos, como deseamos probárselo. — (Firmados). —**Julio Mathius**, apoderado del candidato señor Chanks. — **Antonio Vidal Cárdenas**, Abogado de la Alianza Liberal. — **Juan Aguilera**, Presidente del Comité Aliancista. — **Juan Puccio**, Vice. — **Arnold Kroneberg, Narciso Zurita, Osvaldo Carrasco, Elías Ibarra**, Secretarios del Comité Aliancista".

"Poco después de la 1 P. M., el señor Cox Méndez, accediendo a nuestra invitación, visitó la Secretaría de la Alianza Liberal, donde fué recibido y atendido con toda gentileza por los señores Cárdenas ,Mathius, Kroneberg, sobrino carnal del señor Smitsmann y apoderado del candidato señor Rojas Mery, quienes hicieron al distinguido hombre público conservador una detallada exposición de los acontecimientos ocurridos en días atrás.

"El señor Cox Méndez quedó fuertemente impresionado con la relación descarnada de los hechos, sobre todo cuando se impuso de que hasta hoy no había un sólo aliancista inscrito en los Registros Electorales.

"El pueblo de Los Sauces ha recibido con inmensa alegría al señor Cox Méndez, por cuanto está seguro de que su elevado, sereno e imparcial testimonio, justificará las quejas y denuncios que se han formulado sobre la actitud del señor Smitsmann y de sus amigos políticos. — (Firmado). — **Comité Aliancista.**

Presidentes y Vices del Congreso

Los Presidentes y Vices del Congreso se reunieron en la tarde de ayer y resolvieron favorablemente las peticiones de aumento de la dotación de registros, formulada por numerosas juntas inscriptoras, tramitadas en conformidad a la ley, con el acuerdo del respectivo notario conservador de bienes raíces.

Conoció también la comisión una comunicación del Rector de la Universidad, en la cual se pide que ordene el traslado de las mesas inscriptoras que funcionan en locales de establecimientos de instrucción.

La comisión, considerando que en los radios de las respectivas juntas inscriptoras no se encuentran locales más apropiados para el funcionamiento de ellas y que la ley indica de preferencia los establecimientos públicos, no prestó su acuerdo a la petición del señor Rector de la Universidad.

La comisión se reunirá el Lunes, a las 11 A. M.

Senaduría Aliancista por Valparaíso

La Mesa Directiva del Partido Liberal Aliancista ha enviado a la Asamblea Liberal Aliancista de Valparaíso, la siguiente nota, encareciéndole la conveniencia de proceder, en breve plazo, a la designación de candidato a Senador:

"Señor Presidente de la Asamblea Liberal de Valparaíso. — Distinguido correligionario: Está en conocimiento de la Asamblea que usted preside con singular acierto, el hecho de haberse celebrado un pacto político de Alianza Liberal, entre los Partidos Radical, Liberal Aliancista, Demócrata y Liberal Democráticos Aliancista.

Según una cláusula del citado pacto, el Partido Liberal Aliancista tiene derecho a presentar candidato a la senaduría de la provincia de Valparaíso.

El Directorio General del Partido, en una de sus últimas sesiones, acordó anticipar las fechas de las proclamaciones de candidatos, en atención a que la importancia de la próxima lucha electoral y los caracteres con que ella se presenta, requieren un trabajo activo y constante que asegure un éxito indiscutible en la próxima jornada.

La Dirección del Partido Liberal Aliancista, cree de su deber poner en conocimiento de la Asamblea que usted preside, los derechos que le asisten para presentar candidato a Senador en la próxima campaña, y se permite recomendarle el cumplimiento del acuerdo del Directorio General, en orden a efectuar cuanto antes las proclamaciones de candidatos.

"Saluda muy atentamente a usted, su afectísimo correligionario.—(Firmado). — **Luis V. de Porto Seguro**, Presidente. — **Humberto Yáñez Velasco**, Secretario".

Sobre el incidente de Talca

Hemos recibido para su publicación el siguiente telegrama sobre el incidente en que se vieron envueltos los señores Parot y Walker días atrás:

Talca.—"La Nación". — Los que suscriben desmienten categóricamente la versión que un grupo de vecinos de este pueblo publican en la prensa de la capital sobre el asalto de que fué víctima don Alejandro Walker Valdés y declaran que los hechos ocurrieron como sigue: "El señor Walker se encontraba sirviéndose en la peluquería del Club Talca cuando lo atacaron de improviso los señores Armando Parot, Martiniano Concha Parot y el conocido boxeador profesional Downey.

"El señor Walker no pudo defenderse ante la impetuosidad del ataque, circunstancia que aprovecharon los asaltantes para golpearlo duramente en el suelo hasta que intervinieron otros socios de la institución.

"Nuestra afirmación está corroborada por las declaraciones que hicieron en el juzgado los únicos testigos, socios señores Ramiro Silva, Enrique Villalobos y los empleados señores Francisco Vásquez y Eduardo Soto.

"Después del incidente, el señor Walker envió sus padrinos, señores Emilio Williams y Guillermo Holman, al señor Armando Parot, exigiéndole la reparación por las armas, negándose el señor Parot a aceptar el duelo.

"Confirma nuestra aseveración la circunstancia de que apesar de encontrarse la casi totalidad de los socios atendiendo las inscripciones electorales, más de cincuenta de ellos han firmado ya una solicitud al Director de la Institución pidiendo sancionar con severidad el atentado como una reparación social al señor Walker y al respeto a nuestra institución.

"Respecto a la alusión que se hace en el telegrama en referencia, a S. E. el Presidente de la República, denunciando su intervención en política, es absolutamente calumniosa, no pudiéndose citar un sólo caso que la justifique y al acusársele de que interviene en negocio de otro orden en la provincia, desearíamos que ella alcanzara toda la eficacia que S. E. desea.— (Firmados).— **Guillermo Holman.— Luis Ambrosio Concha**, diputados de las provincias.— **Nicanor Silva**, Presidente del Partido Radical.— **Emilio Williams**, Presidente del Partido Liberal-Democrático Aliancista.— **Luis Novoa**, Presidente del Partido Liberal Aliancista.— **Pantaleón Lavín**, Presidente del Partido Demócrata".

Directorio General Demócrata

Este Directorio, en su última sesión extraordinaria, proclamó candidato a diputado del Partido Demócrata por Arauco, al señor Juan Vargas Márquez, actual diputado por la misma provincia, por la casi unanimidad.

Los únicos votos en contra de esta proclamación fueron los de los señores don Franco Zubicueta y don Lotario Olguín.

Manifiesto de la Alianza Liberal

La alianza Liberal, en cuyo programa se consigna, como aspiración primordial, la defensa de los sagrados derechos del pueblo, no puede permanecer impasible ante la actitud inexplicable que están observando las Juntas Inscriptoras de Santiago, constituidas en su casi totalidad, por elementos afiliados a la Unión Nacional y que niegan e impiden la libre inscripción en los Registros Electorales de los ciudadanos de esta capital.

Las Junsta Inscriptoras, que son los organismos generadores del Poder Electoral, la más noble y sagrada de las conquistas de la democracia republicana, están conculcando y atropellando abiertamente no sólo las disposiciones de la Ley Electoral sino también el sagrado principio constitucional que garantiza el libre ejercicio de los derechos cívicos, sin otra limitación que la de saber leer y escribir, tener 21 años de edad y residencia en la comuna.

El ejemplo de esta violación flagrante e irritante de nuestra Constitución y de las leyes, cometida en la capital de la República, a los ojos mismos de los Poderes del Estado, alienta procedimientos análogos de otras numerosas Juntas Inscriptoras del resto del país, en las cuales también tiene la Unión Nacional la mayoría, y que están ejercitando esas mismas irritantes anormalidades y esos mismos atropellos a los derechos del soberano pueblo elector.

La Unión Nacional ha comprendido que ha sido vano el esfuerzo que sus jefes han hecho para buscar como candidatos a representantes del pueblo en el Congreso, a hombres cuyo único mérito y programa consiste en disponer de una gran caja de caudales con la cual pretenden corromper la conciencia ciudadano y, como sabe de las altiveces cívicas de nuestro pueblo, como sabe que este viril pueblo está dispuesto a castigar a los corruptores de conciencias, ha acudido al procedimiento de falsear, desde su nacimiento, el Poder Electoral y ha impartido órdenes a sus afiliados, que forman las Juntas Inscriptoras, para que impidan, obstaculicen y dificulten la inscripción de todo ciudadano libre, de todo ciudadano que tiene conciencia de sus derechos y de sus deberes y que, por lo tanto, no puede militar en las filas de los partidos de la reacción.

El Partido Conservador, que es el núclea constitutivo de la Unión Nacional, haciendo votar a los muertos de Colina, marcó el camino de los fraudes electorales que han envenenado la conciencia pública durante los últimos treinta años. No siendo esta monstruosa violación de los derechos del pueblo elector, suficiente para sobreponerse al empuje viril y noble de la voluntad popular, implantó el cohecho en grande escala y hoy, que ve su poderío derrumbarse estrepitosamente al empuje de las huestes liberales, pretende falsear totalmente el electorado nacional, no ya para una elección parlamentaria, sino para un periodo de nueve años, que es el de la duración de los registros que se están formando merced a la más audaz violación de la ley y al más inaudito manotazo a la conciencia nacional.

Es triste anotar que, en esta obra demoledora y corruptora de nuestras prácticas republicanas, el Partido Conservador cuente con la cooperación decidida y dócil de un núcleo de ciudadanos, que abjurando de su fe liberal, quebrantando las promesas que hicieran otrora al pueblo elector, han arrojado de sus conciencias toda una tradición gloriosa de adhesión a las instituciones liberales de la República que les legaran sus antepasados, los fundadores de nuestra nacionalidad.

LA ALIANZA LIBERAL que tiene en esta hora solemne para las instituciones republicanas, la gran responsabilidad de su defensa por el montenimiento de los principios liberales de que es depositaria, y de asegurar el respeto de los derechos del Pueblo Soberano, hace un vibrante llamado a la conciencia de todos los hombres de buena voluntad; de todos aquellos que aman verdaderamente a su patria; de los que sienten su espíritu humillado y vejados sus derechos por la más irritante violación de la ley de que hay memoria en la Historia Patria; a los obreros, a los empleados, a los comerciantes, a los estudiantes; en una palabra la Alianza Liberal llama bajo sus banderas a todos los hombres libres que piensan y que sienten sus derechos de tales conculcados por la más formidable de las reacciones, para que unidos en un solo anhelo, en un solo propósito, noble y elevado, de defender la Constitución y la ley, hacer una viril y enérgica protesta ante los Poderes del Estado y demostrar al país que la democracia republicana de Santiago monta guardia en defensa de los sacrosantos principios de Libertad, de Igualdad y de Fraternidad.

CIUDADANOS LIBRES DE LA CAPITAL:

El Comité Central de la Alianza Liberal, os invita a una gran manifestación para el Lunes 12 del presente, a las 6 P. M., en la Plaza Montt Varas, frente al Congreso Nacional, para hacer una pública y solemne protesta por los inauditos atropellos que todos los hombres libres de la República están siendo víctimas en las Juntas Inscriptoras que maneja la Unión Nacional.

En este solemne acto patentizarán los anhelos de libertad que consagra el programa de la Alianza Liberal, usando de la palabra los diputados señores Carlos Alberto Ruiz, Juan Pradenas Muñoz, José Maza y Santiago Labarca, don Domingo Arturo Garfias, don Francisco Méndez B. y otros brillantes oradores de las Asambleas de los Partidos Aliancistas de la capital.

**EL COMITE CENTRAL
DE LA ALIANZA LIBERAL**

(De la Comisión de Prensa del Partido Demócrata)

LAS INSCRIPCIONES ELECTORALES EN SAN BERNARD

Señor Redactor de "La Nación":

En cumplimiento de órdenes de mi partido, he presenciado el funcionamiento de las Juntas Inscriptoras de la comuna de San Miguel, y de la capital del departamento de La Victoria, San Bernardo.

En la primera no se le daba entrada a ningún aspirante a elector que no oliera francamente a sacristía.

Demócratas y radicales protestaron semi-airadamente (no podían hacerlo del todo porque la policía comunal estaba en masa con sables y fusiles), sin conseguir conmover la dura víscera vital de los señores miembros de la Junta.

El señor presidente, distinguidísima persona, me explica lo que hay:

—Lo que yo quiero—me dice—es que sólo se inscriba gente consciente: pretendo aniquilar la carne comerciable en las ferias electorales.

Un apoderado demócrata le interrumpe: y dígame señor: por qué inscribe a todos los inquilinos de los fundos vecinos, que hasta aquí los traen arreando como manada de carneros los dueños, los administradores o los capataces?

—Por que esos no se venden — responde rápidamente el señor encargado de cumplir la Ley Electoral en la célebre comuna del más celebérrimo cura León Prado— y sólo votan por quien les manda el patrón a votar...

Tableau!

Y bien. Después de larga discusión, el señor presidente accede a darle facilidades a la Alianza y... la paz reina en Varsovia...

... ...

En San Bernardo la audacia unionista para atropellar la ley y vulnerar el derecho que les asiste a los ciudadanos para la inscripción fué tan descarada, que demócratas y radicales se vieron obligados a prot
tar enérgicamente.
La justificación de tal actit
está en lo siguiente: el Jueves s
logró inscribirse un ciudadano alia
cista.
Todos los demás, inquilinaje
fundo y conocidos personajes un
nistas de la localidad.
Al retirarse el presidente señ
García de la Huerta, fué objeto
una rechifla fenomenal.
Ha bastado esto para que los d
nísimos conculcadores de la p
soliciten nada menos que doscient
soldados de caballería para pro
ger sus sagradas e invulnerab
personas.
Y han prometido, según un do
mento publicado por "El Dia
Ilustrado" de ayer, no volverse
reunir, hasta tanto no se les c
ceda el Regimiento de Caballer
por ellos solicitado, para seguir
jo el amparo del Ejército, violan
las leyes, atropellando los derech
ciudadanos, conculcando la volu
tad popular.
Creemos que el Gobierno y el Ej
cito no se prestarán de dócil instr
mento para la realización de l
maquiavélicos planes de la Uni
Nacional, que, sintiéndose vencida
derrotada, recurre a deplorables p
cedimientos en la esperanza de
triunfo que el país, que les conoce
repudia, se lo negó en las memorabl
jornadas de 1918-1920-1921, y se
negará nuevamente en 1924.
Debo decirle de paso que entre l
obreros y elementos Aliancistas
San Bernardo existe un desborda
te entusiasmo por concurrir al
micio monstruo que celebrará
Alianza Liberal el Lunes próxim
para protestar de los atropellos q
los unionistas verifican no sólo
Santiago, sino en todo el país.—
Salúdale atentamente.— (Firm
do).—**Enrique Cuevas Matus**".

DIRECTORIO GENERAL LIBERAL ALIANCIST

(VERSION OFICIAL)

Presidido por don Luis V. de Porto Seguro celebró sesión ayer el Directorio Liberal con asistencia de los señores José Maza, Ernesto Escobar, Marcial Martínez de Ferrari, Arturo Recabarren, Manuel Merino, Manuel Jara, Enrique Matta, Enrique González, Martín Cerda, Humberto Adwandter, Luis Fuenzalida, Juan B. Acevedo, Belisario Díaz Ossa, Jorge Walton, Raimundo de la Cruz, Julio Fallet, Francisco Rodríguez, Enrique Aspillaga, Jorge Lezaeta Rivas, Alfredo Urzúa, Florencio Verdugo, Bernardino Leiva, Virgilio Opazo, Ernesto Bianchi Tupper, Alfredo Ferrán, Julio Zúñiga, Heriberto Salvach, Julio Silva Rivas, Pedro Letelier E., Juan Miguel Ramírez, Víctor Acevedo y Bernardo Rozas, los secretarios señores Humberto Yáñez Velasco y Luis Merino y el pro-secretario Virgilio Opazo.

Se leyó y aprobó el acta de la sesión anterior y se dió cuenta: de la renuncia que en el carácter de indeclinable formulaba el secretario señor Yáñez Velasco a la cual adhirió el señor Merino Esquivel; de notas del Partido Radical comunicando haber recomendado a sus asambleas las candidaturas de los señores Eliodoro Yáñez y Armando Jaramillo; de notas de la Asamblea de San Antonio y San Bernardo proclamando candidato a diputado al señor Fernando Jaramillo; de la Asamblea de Chillán proclamando a don Juan Serrano y don Alejandro Greeck; y de las Asambleas de Molina, San Antonio, Antofagasta, Iquique y Quinta Normal sobre diversos asuntos de orden interno.

Se dió cuenta de la renuncia del señor Amunátegui de secretario, de una comisión.

Puesta en discusión la renun
de los secretarios señores Yáñ
Velasco y Merino, se opusieron
ella los señores Martínez de F
rrari, Bianchi, Recabarren, y otr
insistiendo en ella los secretario
El señor presidente y otros dir
tores manifestaron que deseab
dejar constancia de la forma brilla
te en que habían desempeñado s
cargos y de la confianza con que h
bían contado en todo momento. P
la insistencia del Directorio y
atención a que debe reelegirse nu
va Mesa en Diciembre próximo,
acordó que se dieran por retirad
dichas renuncias.
El señor Enrique Matta Figu
roa hizo indicación para que se r
solviera las dificultades originad
con motivo de las candidaturas
diputados por Santiago eligiéndo
al efecto, candidato por este depa
tamento. El señor Fuenzalida C
rrea Osvaldo, hizo indicación pa
que se computaran al señor Barr
Jarpa cinco votos en atención
haberse acreditado con certificad
de los conservadores de bienes r
ces respectivo que lo svotantes est
ban inscritos en los Registros Ele
torales. Se promovió con moti
de estas indicaciones un largo d
bate, terciando los señores Jo
Maza, Recabarren, Fuenzalida, Ma
ta y Jara Cristi, quedando pendie
tes ambas indicaciones.
Al final de la sesión se hizo ta
bién indicación para que el Dire
torio del Partido proclamara can
dato a senador por Santiago pa
el caso de que el Partido Dem
crata o Radical no acataran los pact
de Alianza recomendándose a la M
sa solucionar cuanto ántes la cu
tión de Valdivia. Por haber lleg
do la hora no pudo ser tratada
ta indicación.
Se levantó la sesión, a las 9

FESTIVAL DE AVIACION

PROPAGANDAS UNIVERSO

HOY a las 3 P. M., en el

HIPODROMO CHILE

El piloto J. P. Hansen y el acróbata Geberth ejecutarán espeluznantes pruebas de alta acrobacia aérea

APROVECHE ESTA OPORTUNIDAD, QUE NO SE VOLVERA A PRESENTAR

Habrá servicio especial de auto-ómnibus hasta las puertas del Hipódromo, en las siguientes líneas:

1.o Plaza Argentina, por Alameda, Estado, 21 de Mayo, Independencia, Hipódromo.
2.o El mismo recorrido de la anterior, partiendo de Plaza Italia.
3.o Avenida Matta esquina de Arturo Prat (frente al kiosko), recorrido: Arturo Prat, Estado, 21 de Mayo, Independencia, Hipódromo.
4.o Compañía esquina de Chacabuco, frente a la Posta N.o 3 de la Asistencia Pública, recorrido: Compañía, 21 de Mayo, Independencia, Hipódromo.
5.o Plaza de Armas esquina de Estado, recorrido: 21 de Mayo, Independencia, Hipódromo.

Este servicio empezará a la 1 P. M., y durará hasta la terminación de la fiesta. Precio del pasaje: 60 CENTAVOS.

Servicio de tranvías hasta la cancha con tarifa sencilla

Para evitar aglomeraciones en las boleterías del Hipódromo, se ruega al público adquirir sus entradas en los siguientes locales:

CIGARRERIAS UNIDAS:

Local N.o 1 Huérfanos N.o 927.
Local N.o 2 Bandera N.o 806.
Local N.o 3 Huérfanos N.o 1056.
Local N.o 5 Bandera N.o 701.
Local N.o 6 Bandera N.o 898.
Local N.o 9 San Antonio N.o 390.
Local N.o 10 Exposición N.o 8.
Local N.o 15 Bandera N.o 502.
Local N.o 18 Bandera N.o 202.
Local N.o 19 Ahumada N.o 277.
Local N.o 21 Puente N.o 610.
Local N.o 22 Providencia N.o 1305.
Local N.o 24 Alameda frente a Bandera, kiosko.
Local N.o 12 San Pablo N.o 1285.

Cigarrería Pullman Bar

Local: Bandera N.o 198.
GRIMM Y KERN: Ahumada esq. Moneda.
RICHMOND BAR: Huérfanos N.o 1036.

Estas boleterías permanecerán abiertas hasta las 11 A. M.

Después de esta hora, se expenderán las entradas en las boleterías del Hipódromo Chile.

PRECIOS DE LAS LOCALIDADES

PRIMERA. . . . . $ 10.00
SEGUNDA. . . . . $ 3.00

SE SORTEARA ENTRE LOS ASISTENTES **50 VUELOS GRATIS**

MATRIMONIO BENITEZ STUVEN-VAN-BUREN ASMUSSEN.— Hoy será bendecido en Viña del Mar el matrimonio de la señorita Olga Van-Buren Asmussen con el señor Jorge Benítez Stuven.

Actuarán como padrinos en la ceremonia religiosa por parte de la novia el señor Carlos Van-Buren y la señora Manuela Asmussen de Van-Buren y por parte del novio el señor Fernando Lira Ossa y la señora María Benítez de Lira.

Servirán de testigos por parte de la novia los señores Marcos A. Qui-[illegible], Ricardo Paper y por parte del novio los señores Ramón Oliva, Jorge H. Simpson.

En el matrimonio civil actuarán como testigos por parte de la novia los señores Frank Roig y Federico Martínez y los señores Manuel Cuadros Cerda y don Andres Bustos Dávila por parte del novio.

A VALPARAISO.— Procedentes de Concepción y después de estar algunos días en la capital hoy se dirigen a Valparaíso el señor Rafael Dutrey, señora Lucrecia T. de Dutrey y familia.

CONFERENCIA TEOSOFICA.— Esta tarde, a las 6 1|2, el señor Roberto Riesle, desarrollará en el salón de Huérfanos 1326, el tema: "La civilización atlante y los orígenes de la raza aria".

La entrada es libre.

EL DR. DON DEMETRIO REYGADAS B.—Con vivo sentimiento de pesar será recibida en nuestros círculos científicos y sociales la noticia del fallecimiento del doctor don Demetrio Reygadas, ocurrido en las últimas horas de la tarde de ayer.

PARTES MATRIMONIALES.— Circulan los siguientes partes:

Tomás Zenteno Delgado, participa a usted su matrimonio con la señorita Eugenia Montes Undurraga efectuado privadamente el 1.o de Setiembre próximo pasado.

—Ramiro Montes Solar y Clemencia U. de Montes, participan a usted el matrimonio de su hija Eugenia con el señor Tomás Zenteno Delgado, efectuado privadamente el 1.o del presente.

Santiago, Setiembre de 1923.

A FRANCIA.—Próximamente se dirigirán a Francia el señor D. Joaquín Rencoret U., señora Laura García de Rencoret, señor D. Manuel Muñoz B., señora Lidia Rencoret de Muñoz e hijitos.

MATRIMONIOS.— Mañana a las 11.30 P. M., será bendecido privadamente en casa de la novia el matrimonio de la señorita Elena Lois Cortés con el señor Mariano Mujica López.

¡Encantadora!
dice siempre el espejo
cuando usa Vd. los
POLVOS del HAREM

"META"
Es un combustible sólido que reemplaza ventajosamente al alcohol.
No da olor ni humo!
En venta:
MORRISON Y Co.

DANZAS CLASICAS Y DE SALON
Superioridad de Enseñanza en Chile por los notables profesores:
E. CAPRARA, maestra reputación mundial, de bailes rusos, holandeses, italianos, etc., y ex-profesora de principales teatros europeos y bonaerenses. Lunes 19 inicia las clases en conjunto y particulares.
J. VALERO, prof. principal de la sociedad. Bailes aristocráticos de salón. Alta novedad artística. Consultas y clases diarias.
CATEDRAL 2208

LOS MATRIMONIOS DE HOY.

SEÑORITA JUANA CIBIE GRIGNON, CUYO MATRIMONIO CON EL SEÑOR HAROLD SQUIRLEY H. SERA BENDECIDO HOY PRIVADAMENTE.

SEÑORITA RAQUEL ANGUITA COSTA, CUYO MATRIMONIO CON EL SEÑOR CARLOS SILVA CORREA SERA BENDECIDO HOY A LAS 11.30 EN LA IGLESIA DE SAN PEDRO

SEÑORITA OLGA VAN BUREN ASMUSSEN QUE CONTRAERA HOY MATRIMONIO CON EL SEÑOR JORGE BENITEZ STUVEN, EN VIÑA DEL MAR.

SEÑORITA ELENA BRICEÑO ROJAS, CUYO MATRIMONIO CON EL SEÑOR VICENTE CHIRIBOGA NAVARRO SERA BENDECIDO HOY PRIVADAMENTE

SOCIETA FEMMINILE ITALIANA DI BENEFICENZA.— Questa sera nei Saloni del Club Italiano avrà luogo l'annunciata riunione famiiare a beneficio di detta Societa ed in onore del Natalizio di S. M. il Re d'Italia.

Assisteranno S. E., il Ministro d'Italia e sua figlia Signa María.

Questa festa, alla quale passono concorrere in niu dei soci, le persone da essi presentate, riuscirà brillantissima sia per il suo programma, come per il nobilissimo Scopo, che canta con la maggiore simpatía della Colonia.

Ai concorrenti si regaleramo grazios; oggetti: per la circostanza la Casa Cori ha donato magnifici oggetti d'atre e d'attualitá.

CLUB DE TENNIS DE SANTIAGO.— Damos a continuación el programa que ejecutará la orquesta Alex, los días Sábado y Domingo, durante los dancing-tea que el directorio de esta institución ofrece a sus asociados:

1. O. Harold, One Step.
2. To Dreamland, Vals.
3. Fate, Fox Trof.
4. Nobody lied, Fo. Trof.
5. El Prisionero, Tango.
6. Everything is K. O. in K. I., Fox Trof.
7. Barney Google, Fox Trof.
8. Padre nuestro, Tango.
9. Bambalina, Fox Trof
10. ¡Yes! We have no Cananas, Fox Trof.
11. Romeo moderno, Matixe.
12. Chula de Embajadores, Paso doble.

CLUB DE SEÑORAS.— Té Social a beneficio del Buen Pastor.— Esta tarde a las 5.30 tendrá lugar el té que preparan las señoras de esta institución a benefici. del Buen Pastor que tanta ayuda material y de consuelo presta a tantas criaturas desgraciadas. Para obtener mayor éxito ha preparado mesitas con arreglos especiales y se servirá un espléndido buffet. Valor de la entrada, $ 5 por persona. Se pueden pedir mesas hasta las 12 M.

Biógrafo.— Mañana Domingo esta Sala dará dos funciones de biógrafo.

LA Srta. EMILIA VELASCO LAVIN.—Noticias cablegráficas llegadas de Europa nos anuncian el sensible fallecimiento de la señorita Emilia Velasco Lavín, acaecido el día 2 del corriente.

La señorita Velasco Lavín pertenecía a una de las más antiguas y prestigiosas familias de la capital, y su muerte enluta un hogar modelo por las tradiciones que en él se conservan. No hace mucho que se había dirigido a Europa en busca de salud y nada hacía presagiar su repentino desaparecimiento que a no dudarlo será hondamente lamentado en nuestros círculos sociales, en los que gozaba de generales simpatías por su carácter afable y cariñoso.

GRAN EXITO
"ELEONORA"

HERMOSO SHIMMY
acaba de salir en rollo para Autopiano.
CASA
CESAR RA
AHUMADA 31
La casa abre los sábados hasta las 7 1|2.

CONCIERTO DE CANTO.— En el concierto de canto que dará en la Sala Imperio el Viernes 16 del presente, la distinguida soprano señora Emma Barrueto de Navarrete, figuran hermosos trozos de óperas alemanas, italianas, francesas e inglesas.

El valor artístico de este segundo concierto de la distinguida dama, es de gran importancia, a juzgar por el brillante éxito que obtuvo en su primer concierto de liéders que hace dos meses ofreció a nuestra sociedad y por el prestigio de gran cantante de que viene precedida del extranjero donde ha efectuado profundos estudios de perfeccionamiento bajo la dirección de grandes maestros como Greenne y Struani del Carnegie Hall y del Metropolitán respectivamente y de Moratti, Weinhoppe; y Horth, de las principales academias musicales de Europa.

EN LA PLAZA DE ARM— Damos a continuación el pro que ejecutará la banda d miento de Infantería N.o 1 hoy Sábado de 6.30 a 8 P. la Plaza de la Independen

1.o. Rosey. Auf. Wache,
2.o Tschaikowosky, 1812, ra.
3.o. Puccini, La Bohema, sía.
4.o. Delibes, Pas de Fle
5.o. Mascagni, Iris, Sel
6.o Kalman, Princesa de das, Marcha.

SANTIAGO PAPERCHASE—En uno de los comedores Rotisserie Parissienne, se Jueves próximo la comida con los socios del Santiago

MUEBLES
de todos estilos, a pre bajísimos, vende
"LA UNIVERSAL"
Catedral 1131
FRENTE AL CONGRESO
Damos facilidades pago. Entrega inmedia

No mas Feas
La persona más fea se pondrá bonita al momento usando la Maravillosa Leche de Rosas de Werck, Crema de la Reina de Hungría, Rojo Líquido de Werck, Leche Ideal de Werck y los fragancïosos Polvos de la Reina de Hungría de Werck.
Pedidos a Daube y Cía, y en todas las Boticas de la República

TINTORERIA SUIZA
(ESTABLECIDA EN 1883)
Talleres DOMINICA 404
Con su única Sucursal: AGUSTINAS 815, al llegar a San Antonio.
TRABAJOS GARANTIDOS
SE ATIENDEN ORDENES DE PROVINCIAS
CASILLA 1884. — TELEFONOS 2717-2718

ELEGANCIA MASCULINA
Es un problema serio, vestir con elegancia y distinción, que es muy difícil encontrar un sastre que sea un verdadero profesional de escuela y no un aficionado más o menos práctico en el ramo. El señor SAMUEL BRINGEISSEN, cortador diplomado en París y Londres, que se hah formado en el famoso estudio Rousseau de la Rue-du-Borlois, bien conocido de nuestros elegantes que han vivido en París, atiende a su distinguida clientela en su nuevo local CALLE SAN ANTONIO 484, donde ofrece el mejor surtido de las inglesas y francesas legítimas. Es un especialista en trajes de sports. Además acaba de recibir un hermoso surtido de casimires.

CREMA DE ORO
Hermosea el cutis

Lea al derecho o al revés, pero cómala todos los días
ALLIVAGAVILLA
5.o Premio: $ 50.-
Muy grato me es hacer conocer al público cuántas ventajas trae consigo la Avena Gavilla. Un hijito mío, a la edad de tres meses, se enfermó gravemente por falta del alimento materno, hasta el extremo de que los doctores de esta ciudad que lo vieron, creyeron era un caso fatal. Habiendo yo leído en los diarios, avisos que recomendaban la Avena Gavilla, principié a darle a mi guagua. Fué algo asombroso; el niño, puede decirse que volvió a la vida, y hoy, que aún no tiene dos años, pesa 14 kilos y goza de las ventajas que a su salud ha traído este gran alimento.
La manera cómo yo lo preparo es la siguiente:
2 cucharadas grandes de Avena Gavilla para una taza de las grandes de agua. Se hierve hasta reducirlo a la mitad; luego le agrego otra parte igual de leche, poniéndole azúcar al paladar. Es este alimento maravilloso.
Me suscribo de Ud. muy atta. S. S.
(Firmado):
ADRIANA V. DE SOTOMAYOR
Casilla 94
Talca, 6 de Octubre de 1923
6.o Premio: $ 50.-
La "Avena Gavilla" es el alimento más poderoso y nutritivo para todas las edades.
Durante la lactancia no hay nada como la Avena; ayuda la digestión, los huesos se hacen sólidos, la dentición viene sin dificultad, y el niño se desarrolla sano y hermoso.
Para niños de más edad, la Avena en forma de porridge con leche es el desayuno por excelencia. Si todos supieran las ventajas, y lo barato de este alimento, lo harían una costumbre en el desayuno de los niños, de las madres durante la crianza, los enfermos, ancianos, y quienquiera robustecerse y ponerse vigoroso.
También sirve el agua de Avena para los enfermos de fiebre y catarros intestinales.
La gran ventaja de esta avena es que, cómo es producto nacional, es fresco y por lo tanto superior a la extranjera, que, aunque es preparada como la Avena nacional, no llega tan fresca.
Para las dueñas de casa, la Avena tiene muchos usos. Se hacen sopas, que es de gran alimento. Los budines, flanes, quedan exquisitos; también panes y frituras.
Las galletas son muy fáciles y ligeras para confeccionarlas, y al mismo tiempo muy económicas y livianas para todos los estómagos.
(Firmado): MARIA AHUMADA,
Santa Filomena 128
Santiago, 29 de Octubre de 1923.
Lea al derecho o al revés, pero cómala todos los días
ALLIVAGAVILLA

¡¡NO PIERDA TIEMPO!!
Y véngase inmediatamente a comprarse un lindo y elegante
SOMBRERO DE PAJA
que le ofrecemos a precios muy rebajados.
Grábelo bien en su memoria y no confunda.
Sombrerería "LA COMPETIDORA"
PUENTE 760, ENTRE SAN PABLO Y ROSAS.—UNICA EN LA CUADRA

¿Por qué abandona Ud. sus trajes
CUANDO PUEDE ENVIARLOS A LIMPIAR O A TEÑIR? SEGURAMENTE POR NO ESTAR IMPUESTO DE LOS ADELANTOS A QUE HA LLEGADO ESTA INDUSTRIA.
LA GRAN TINTORERIA "LA MODERNA"
asegura a usted entregar su ropa en perfecto estado de limpieza o teñida con los últimos colores de moda.
La gran demanda de trabajo que tenemos es la prueba más palpable que aboga a nuestro favor de la bondad y honradez de nuestros procedimientos usados.
RAFAEL SALAS e HIJOS
FABRICAS: GORBEA 2536 — DELICIAS 3928
OFICINA CENTRAL: COMPAÑIA 1286

SPLENDID: - HOY 6.30 y 10.30

DIRECCION MAX GLÜCKSMANN.— HUERFANOS 1048.— TELEFONO 2815

Reaparición del varonil y distinguido actor y gran favorito del mundo femenino.

ROBERTO WARWICK

Secundado por la linda EILEEN PERCY, en el grandioso poema pasional

NOBLE VENGANZA

5.15 y 9.30.— "EN ALAS DE LA JUVENTUD", por MAY ALLISON

PARAMOUNT. EXCLUSIVIDAD MAX GLUCKSMANN

MAÑANA

La comedia de formidable hilaridad y absoluta moralidad

PRESTAME TU MUJER

por el cómico genial.

OWEN MOORE

HOY — ESPECIAL Y NOCHE — HOY

POLITEAMA

"EL RICO OCIOSO"

por BERT LYTELL y la tercera función de "EL MISTERIO DE LA DOBLE CRUZ".

ODEON

Programa doble con

"EL MISTERIO DE LA DOBLE CRUZ"

por la linda MOLLIE KING.

(Tercera función).

ELECTRA

"EL ARTISTA DEL AMOR"

por el gentil "AS DE CORAZONES" LEW CODY.

e Club al señor Ricardo Lemus, n motivo de brillant triunfo btenido en el Concurso Hípico que llevó a efecto el Domingo pasado las canchas del Sporting Club Viña del Mar.

Las adhesiones se reciben en la ecretaría del Club, Galería Alesndri 24.

CONFERENCIA RADIO-TELEFONICA.— Hoy 10 a las 10 P. M., ndrá lugar la conferencia sobre Psicología" que desde el salón de Cía Radio Chilena dará el seor Joaquín Edwards Bello.

Alcance: 1.000 kilómetros. Lonitud de onda: 465 metros.

CLUB DE LAWN TENNIS ÑUÑOA.— Esta institución inaugurá mañana Domingo a las 6 . M., sus dancing tea, que serán menizados por la excelente banda e carabineros.

Dado el entusiasmo que se nota or concurrir, se descuenta de anemano el éxito de estas fiestas, as que se realizarán en adelante odos los Domingos a la hora ya ndicada, en el hermoso local del Club de Lawn Tennis Ñuñoa, Campos de Sports de Chile.

CONGRESO INTERNACIONAL DE LA CRUZ ROJA.— El Patronato Nacional de la Infancia ha designado delegado al próximo Congreso Internacional de la Cruz Roja que se celebrará en Buenos Aires al doctor D. Juan Marín R.

POLO CLUB.— Hoy Sábado a as 2.30 habrá juego de Polo en la ancha que el Santiago Polo Club iene en el Club Hípico.

En Sábados pasados hemos visto este paseo muy concurrido por familias de la sociedad.

ENFERMOS.—Delicado de salud se encuentra el señor Luis Medina Mesa.

VIAJEROS. — Procedente de Concepción ha llegado a ésta la señora Carmela Rodríguez de Róbinson, acompañada de sus hijas Ester y Berta.

—De Viña del Mar ha llegado la señora Risopatrón de Ossa.

RESIDENCIA.— De Nueva York ha llegado Mr. W. M. Sinclair y ha fijado su residencia en Estado 75.

—El doctor don Florencio Prats González ha trasladado su residencia a la calle Santa Lucía N.o 344.

COLONIA INGLESA. — Mext sunday morning at 10.45 the annual memorial service for the young men who gave their lives in the great war vill be held in union churche, Comer Nataniel Cox and Alonso Ovalle. A cordial invitation is extended to all to be present.

A EUROPA.— En Enero próximo se dirigirá a Europa la señora Gabriela Echenique de Errázuriz acompañada de su hijo Jorge y de don Diego Echenique Zegers.

NACIMIENTO.— Ha nacido Jorge Carlos Antonio, hijo de don Moisés del Canto Salas y de la señora Sara Villalón de del Canto.

TEA-ROOM DE GATH Y CHAVES.— Durante la reunión social de ayer, en este salón, notamos a las siguientes familias de nuestro mundo social:

Valdés Mackellar, Fierro Salomó, Zañartu Sanfuentes, González Balmaceda, Balmaceda Valdés, Herreros Huidobro, Alcalde de de Castro, Balmaceda de Talavera, Alcalde de Moller, Herrera Lira, Echeverría Schroeder, Correa Avila, Bolados Ritter, Lira Lira, Balmaceda Bello, González Soffia, Vial Vergara, Cox Lira, Rojas Villegas, Irarrázaval Mac Clure, Castillo de Mandiola, Saavedra de Salinas, Sanfuentes Torres, Villalobos de Hormann, Vial de Palma, Huidobro de Figueroa, Figueroa de Riesco, Valdés Freire, Huneeus Lavín, Barros Róbinson, Pérez Covarrubias, Prieto Letelier, Subercaseaux de Lamarca, Barceló de Riesco, Zañartu Campino, De la Cruz Rojas, Aldunate Morel, Huidobro Baeza, Valdés Balmaceda, Correa Ugarte, Larraín Morandé, Morandé Dávila, Matte de Izquierdo, Izquierdo de Reyes, Trejo Lerdo de Tejada, Moller de Lacourt, Sanfuentes de Zañartu, Vial Rigo de Serrano, Edwards Aristía, Astaburuaga Lyon, Adeladorfer, Ortúzar de Sutil, Larrazabal de Sutil, Jara Letelier, Aldunate Phillips, Urrejola Lecaros, Pérez Cotapos, Peña Otaegui, Vial Izquierdo, Izquierdo Edwards, Spoerer Carmona, Vergara Pinto, Barros de Ripamonti, Valdés de Eyzaguirre, Prieto Concha, Amunátegui Lecaros, Ossa Ossa, Sanfuentes Echenique, Correa, Larraín, Risopatrón de Ossa, Vicuña de Charlín, Tagle de Valdés, Covarrubias Sánchez, Garcés Gana, Cruz G. Huidobro, Palma de Vial, Besa Vicuña, Huidobro de Herreros, Pérez Peña, De la Maza Rodríguez, García de la Huerta Ossa, Valdés Sánchez, Valdés Ortúzar, Lira Vergara, Garcés de Huidobro, Saavedra Montt, Salinas Cerda, Correa de Irarrázaval, Gaztmann Katz, Montt Wilms, Prado Valdés, Ortúzar Cruz, Echavarría Unzurrunzaga, Sánchez Wickert, Lecaros Garcés, Villamil Concha, López de Novoa, Lamas de Sanhueza, Lamas Serrano, López de Bernales, Jenckey Fernández, Huidobro Valdés, Morgan de Band, Valdés de Fernández, Silva Joachan, Valdés Portales, Valdés Hurtado, Linhn Doll, Pinilla Gutiérrez, Besa Foster, Pérez Tupper, Rodríguez Vergara, Larraín Vergara, Subercaseaux Aldunate, Concha Hurtado, Fontecilla Varas, Carabantes de Bernstein, Alamos de Balmaceda, Balmaceda de Viel, Carrasco Blanco, Rivas Freire, Huneeus Salas, Vicuña Subercaseaux, Suárez Orrego, Zegers Tupper, Matte Ossa, Pérez Covarrubias, Huneeus Lavín, Toro Olivos, Huneeus de Izquierdo.

SE NECESITA
BUEN DORADOR
Mueblería Inglesa
CALLE DIECIOCHO N.o 80

C. VALENCIA C.
DENTISTA
Regresó. Ultimos procedimientos, operaciones indoloras. 9 a 12, y 6 a 8 P. M.
TEATINOS 172

GRATIFICACION
se dará a la persona que devuelva en la Caja de este Diario, un porta-retratos con fotografía, perdido en Ahumada, entre Plaza y Alameda.

Señora:
Está usted engordando demasiado y la amenaza la obesidad. Para adelgazar sin perjudicar la salud, tome usted diariamente dos Píldoras de
"OXIDOTHIRINE PARIS"

MUEBLES
De comedor, dormitorio, escritorio
A precios sumamente bajos, con grandes facilidades en el pago, vende:
La San Antonio
Moneda 952
FRENTE CASA MUZARD

TERNOS a
$ 140
Sastrería London
DELICIAS 2824

LOCAL
pequeño en la mejor situación comercial de Santiago se traspasa.
Casilla 3727

TEATRO COMEDIA

EMPRESA ERNESTO BOUQUET

Compañía Española de Operetas INES BERUTTI

HOY SABADO 10 de NOVIEMBRE

Vermouth a las 6.15. Gran suceso.

LA DUQUESA DEL BAL TABARIN

Bailes modernos por la señorita Berutti y señor Arroyo.

Noche a las 9.15. Exito grandioso

LA POUPEE

Protagonista: INES BERUTTI.

TEATRO SANTIAGO

EMPRESA ERNESTO BOUQUET

Compañía Española Moderna de Comedias SERRADOR-MARI

HOY SABADO 10 de NOVIEMBRE

Vermouth a las 6. Gran suceso.

EL CENTENARIO

Noche a las 9.15. Exito.

LOS PASTORES

BA-TA-CLAN DE PARIS

TEATRO AMERICAN CINEMA

INMENSO EXITO

TROUPE PRINCESA INDU

MADIAH KALY

Mlle. VISION PARISIENNE

POLO KALY

6.30 — HOY — 9.30

DOS FUNCIONES. DOS

Programa variado

SILLON: $ 6.—PLATEA: $ 5.

SPLENDID - MARTES 13

Estreno de la famosa novela pasional "SU AMIGO Y SU MUJER", puesta en escena por William de Mille, titulada:

EL MINUTO DE LOCURA

TEMA: "No hay memoria de amantes que hayan estado a punto de caer sin haber caído", por LOIS WILSON, LILA LEE, JACK HOLT y CONRAD NAGEL.

Super-producción: PARAMOUNT. — Exclusividad: MAX GLUCKSMANN

ANOCHE DEBUTO MARGARITA XIRGU CON "MAGDA" DE SUDERMANN

Una recepción cordial y muy espontánea tributó anoche el público a la señora Margarita Xirgú, que se presentaba, después de una ausencia prolongada, en el escenario del Unión Central. Más o menos diez años han trascurrido desde la última visita de la distinguida artista y hay que reconocer que el público no la había olvidado; apenas su figura apareció en escena, una cariñosa ovación la acogió, procándole una visible emoción.

La señora Xirgú eligió para su presentación: "Magda", el viejo drama de Südermann, que ha sufrido ya el descalabro de los años. Obra de ideas, de conceptos, ha tenido que experimentar la acción despiada del tiempo en la forma sensible que la experimentan todas las ideologías, pues, en realidad nada envejece más pronto que una idea. Sin embargo, su teatralidad ostentosa y dramática la apoya en su decrepitud y permite a la artista inteligente, rejuvenecerla en el instante efímero de su interpretación.

No parece esta obra adaptarse completamente al temperamento de Margarita Xirgú, pero sí sirve para ver cuánto hay en ella de habilidad escénica, de dominio de las facultades y de exaltación del "mettier". Para juzgar a esta artista, se precisa una interpretación de caracteres más esenciales y profundos, donde la sensibilidad y los subjetivos irrumpan a lo exterior con toda la fuerza virginal y absoluta del instinto; decimos esto, porque en una breve conversación que hemos tenido con la artista, nos ha parecido ver en ella una ponderación magnífica de la mujer, ponderación que no han podido disipar ni el oficio ni el artificio de la escena.

Esa fuerza dinámica con la disciplina teatral que posee la señora Xirgú y puesta al servicio de un personaje de su temperamento, debe dar sin duda la más poderosa y robusta sensación de labor interpretativa. Pero vamos a lo visto anoche. La señora Xirgú dió indudablemente una interpretación sugestiva y nueva a la personalidad de esa niña altiva, que el dolor ha hecho mujer y que buscando la vida, hace saltar fuera de quicio el prejuicio polvoriento del solar provinciano. La habilidad escénica de la gran actriz la lleva a una estridente variedad de matices en la labor y a veces casi desorienta y desconcierta con la rápida e inusitada mutación de expresiones. En realidad, uno se queda dudando de si hay razones subjetivas que justifiquen los cambios que la artista impone al papel; sin embargo, sus recursos son tan artísticos y tan sabios que si la emoción es tardía, en cambio la admiración es súbita y espontánea. Pero lo que cautiva y atrae especialmente en esta artista, por lo menos en su labor de anoche, es el brillo y esplendor de su persona, la ponderación de madurez y de vida con que esmalta sus actitudes y expreciones de cada instante. Margarita Xirgú no se amedrenta ante la deformación del rostro y acomete la expresión con atrevimiento y fiereza; es esto sin duda, lo que la hace tan vivaz y sugestiva en el trabajo escénico.

El público siguió con atención profunda su actuación y la premió al final de cada acto con buenas ovaciones.

Vamos a referirnos ahora brevemente al elenco que secunda esta brillante labor de la primera actriz. La obra de anoche daba especial realce al rol de una ingenua y la Compañía pudo presentarnos un verdadero tesoro: la señorita Carmen Carbonell. La expresión es entusiasta, pero es también justa. Junto a una delicada y cautivante figura posee esta joven abundantes matices de expresión, naturalidad y pequeños recursos que integran una labor más que discreta, extraordinaria. Hay en ella la pasta para una gran artista del futuro. Su actuación produjo la más feliz impresión en el público que la aplaudió con simpatía y admiración.

El primer actor, señor Alfonso Muñoz, pudo también desarrollar una labor reveladora de sus facultades. Es preciso, sobrio y desprovisto de esa suntuosidad de expresión que suele hacerse tan insoportable en algunos actores de la Península. Sin embargo, no creemos que su revelación esté en los roles de peluca y esperamos apreciarle mejor en otra labor más suya.

El resto del conjunto es discreto y no pronunciamos un juicio más concluyente esperando apreciarlo con más detenimiento.

La presentación escénica correcta y cuidadosa.—**León Roch.**

Hoy en vermouth se repite "Magda", y en la noche va "La casa en orden", de Arthur Pinher.

Hoy aparecerá "La Rechazada"

Hoy saldrá a luz en la Librería Nascimento, como hemos venido anunciando el intenso drama realista de don Eugenio Orrego Vicuña, "La Rechazada", obra de intensa emoción que puede considerarse como una de las más apreciables producciones de nuestro teatro, tan pobre de obras meritorias.

"La Rechazada" es una obra de costumbres que estudia un problema crudo de por sí, pero que está trazado con delicadeza, ya que el autor ha sabido evitar los escollos naturales a una obra en que se analizan problemas de trascendencia social.

En edición elegantemente impresa, con artística portada en color será puesta a la venta a precios populares. No dudamos que la edición se agotará en muy pocos días.

MUSICA

CONCIERTOS EN LA SALA IMPERIO Y EN EL TEATRO MUNICIPAL

El 16 del presente, en la Sala Imperio, dará un concierto la distinguida cantante señora Emma Barrueto de Martínez.

Los antecedentes que acompañan a esta artista y el programa preparado, permiten asegurar que la señora de Martínez cosechará en su próximo concierto, un nuevo triunfo.

He aquí el programa:

I

a) In pure stile (Iris), italiano P. Mascagni.

b) Legenda (Iris), italiano. P Mascagni.

II

a) Gebet der Elisabeth (Tannhauser), alemán. R. Wagner.

b) Santa's Ballade (Der Fliegende Hollander), alemán. R. Wagner.

c) Spinnerlied (Der Fliegende Hollander), alemán. R. Wagner.

III

a) Depuis le jour (Louise), francés. G. Charpentier.

a) Depuis le jour (Louise), fran

Trovatore), italiano. G. Verdi.

b) Morró, ma prima ingrazia (Un ballo...

b) Morró, ma prima ingrazia (Ui ...

Air de Salomé (Herodiade) francés. J. Massenet.

IV

a) Tis the las rose of summer (Marta), inglés, C. Page.

b) Ecstasy, inglés. W. R. Rummel

V

a) D'Amor sull'ali rosee (Il Trovatore...

En el Teatro Municipal el 20 del mes en curso, la aplaudida soprano señora Cristina Soro de Baltra dará un recital de canto con escogido programa.

NOTICIAS CINEMATOGRAFICAS

SALA IMPERIO

Charles Ray en "¿Quién es más hombre?"—Las secciones de hoy de la Sala Imperio estrenarán una nueva producción del First National Circuit correspondiente a la edición de 1923, que se diferencia totalmente de cuantas hasta ahora ha presentado la prestigiada editorial, por el original carácter es único de la obra. Se sabe ya lo que Charles Ray vale como actor, como galán elegante y como objeto de simpatía general, principalmente para el público femenino, y se conocen también las sobresalientes facultades que como sportman tiene este buen artista y sobre todo como elegante boxeador de peso liviano, y First National parece que ha querido exigirle en este film una creación excepcional, en la que luzca tanto sus facultades artísticas como boxeriles: y este objeto se ha logrado ampliamente en la película titulada "¿Quién es más hombre?" o "Fierro viejo", que el público verá hoy.

El argumento de este film, que enseña a apreciar el valor reflexivo del hombre, es al mismo tiempo un tierno canto al amor filial, puesto que puede decirse que todo el asunto del drama gira alrededor del santo afecto que un valiente muchacho tiene por su madre enferma, afecto que lo obliga a dominar su fuego juvenil y soportar apodos e insultos por no quebrantar la palabra que le ha empeñado de no boxear.

Se trata, pues, de una película variadísimo en aspectos y sumamente interesante, que satisfará al público de las funciones de los Sábados.

SPLENDID THETRE

"Venganza noble", Por Roberto Warwick y Eileen Percy. — A las 6.30 P. M. y a las 10.30 P. M., de hoy, del Splendid, será estrenada una grandiosa producción de la afamada manufactura Paramount, la editorial de las grandes obras maestras del cine, y cuyas producciones se imponen cada día con mayor éxito al espectador y públicos del mundo entero. La obra elegida para ser estrenada en las funciones de hoy, es un hermoso drama de amor y de aventuras una obra desarrollada en los más bellos paisajes de los Estados Unidos, los que han sido fotografiados y presentados con el arte exquisito, técnica admirable que caracteriza a los directores de dicha manufactura, se titula "Venganza noble", y es una conmovedora y emocionante historia de amor, en la que se colocan frente a frente y en lucha, la nobleza de corazón de un hombre noble que adora en silencio a una muchacha, con las pretensiones de un canalla que sólo desea el dinero de la muchacha, y del que el primero toma la más noble y ejemplar de las venganzas al descubrir sus malas intenciones.

Roberto Warwick, el varonil y distinguido actor y gran favorito del mundo femenino, hace en esta obra la última y a la vez una de sus más viriles y admirables creaciones, lo que no es raro en él ya que es considerado como uno de los "verdaderos" artistas del cine, le secunda la lindísima Eileen Percy, actriz que también gusta mucho al público.

En la Selecta a las 5.15 P. M., y en la primera de la noche a las 9.30 P. M., se reestrena la bellísima obra Metro, "En alas de la juventud" creación admirable de la encantadora y elegante May Allison.

Mañana en la matinée habrá un colosal programa cómico con Harold Lloyd, Tripitas, y Viola Dana, de quienes se exhibirán sus más notables creaciones.

ATENAS

Proseguirá en ambas funciones de hoy de este teatro, la exhibición de la atractiva serial de aventuras titulada: "La flecha vengadora", correspondiéndole presentar la cuarta jornada que consta de los episodio 10. Frustrados, 11. En alta mar y 12 La causa de la traición. Dignas de verdadera admiración son las temerarias y atrevidas proezas que ejecuta en estos capítulos, la hermosa y encantadora actriz Ruth Roland, protagonista de la obra.

SETIEMBRE Y ESMERALDA

106.o programa de aventuras Universal.—El prestigio de los Sábados de aventuras de estos teatros se ha extendido por toda la ciudad.

Hoot Gibson es sin duda el más popular de los artistas de estos programas. Cada vez que se anuncia una de sus creaciones hay lleno completo. A la verdad que el joven cow-boy sonriente merece esta popularidad, ya que derrotó al viejo tipo de vistas del Far-West, trágicas y terribles, y ha creado un género liviano de cintas del Oeste. Las obras de Gibson tan pronto hacen reir como entusiasman con sus proezas de agilidad y sport.

Un modelo en este género es "Cazando el amor", la linda comedia-drama de aventuras en 5 actos que se estrena en los teatros Setiembre y Brasil en las dos funciones de hoy. En ella Hoot Gibson hace el rol de lincenciado del ejército durante la gran guerra, que quiere ir a un lugar tranquilo donde calmar sus nervios excitados por los disparos, las batallas y las mil inquietudes del soldado. Pero el caso fué que al llegar al pueblo, Hoot se vió forzado a pelear en forma tal que las batallas de Francia eran juego de niños comparadas con esta lucha. Y todo este guerrear era por una chiquilla que para Hoot valía más que la libertad del mundo. Olvidábamos decir que esta chiquilla es en la obra nada menos que Laura La Plante.

Además de esta obra, más que suficiente por sí sola para llenar un programa se estrenarán "Olvidando la ley", drama de aventuras por el nuevo cow-boy Jack Daugherty, y "La velocidad", comedia Universal en dos actos por el viejo verde Fred Spencer.

BRASIL

"Puños de hierro", por Reginald Denny.—La triunfal película Jewel, "Puños de hierro", por Reginald Denny, Mabel Julienne Scott y Buddy Messinger, se repetirá en las dos funciones de hoy.

Esta cinta ha gustado enormemente y ha contribuído a aumentar la ya enorme popularidad de Denny, el protagonista de "Sonando el cuero".

En "Puños de hierro" hace el rol de boxeador que se ha enamorado de una frágil niña que detesta a los cultores de la fuerza bruta.

Se nos encarga recomendar a nuestros lectores no confundan esta moderna producción Jewel-Universal en 8 actos, con una antigua vista corta, de protagonista anónima, que se ha estado anunciando en algunos cines de barrio.

ALHAMBRA Y VICTORIA

"El precio de la belleza". — Cinta editada por la manufactura Warner Bros. e interpretada por un selecto grupo de artistas de grandes méritos interpretativos, tales como Kenneth Harlam, María Prevost y Luisa Fazenda, ha alcanzado en ambas funciones de ayer de estos cines centrales un clamoroso e indiscutible triunfo por sus maravillosas cualidades artísticas que la adornan, como también por la delicada finalidad dramática de su tema. Nunca una obra de esta naturaleza, había presentado un argumento tan convincente lleno de escenas sentimentales, como también de ciertos episodios que causan verdadera y sana alegría; la presentación escénica de la cinta, es digna de admiración pues, muestra diversos sitios aristocráticos adornados con decorados que llaman la atención en forma irresistible.

En las secciones especial y nocturna de hoy, estos cines exhibirán nuevamente esta producción extraordinaria, la cual va acompañada por la Actualidad Pathé News, de palpitante resonancia, que muestra en todos sus detalles la horrible catástrofe del pueblo japonés.

DELICIAS

Programa doble.—La 4.a función de "La flecha vengadora" es el trabajo cinegráfico que inicia los programas de hoy. Se da, además, "Puños deshierro", una de las más bellas creaciones de Reginald Denny.

Local Centra
Deseo arrendar, prefiérese Estado o Ahumada.
Ofertas:
Casilla 3849

La Casa sin Puertas ni Ventanas

Película alemana de arte modernista por los ases del teatro berlinés.

La novela triste de un hombre que se casó con una inválida por cumplir su palabra, creyendo que el amor era más fuerte que las miserias físicas.

MARTES

SETIEMBRE y BRASIL

Exclusividad: MUNDIAL FILM

Teatro Santiago

Un nuevo triunfo alcanzó ayer la Compañía de Comedias Serrador Marí, que con tanto éxito viene efectuando en este teatro, con motivo del estreno de la bonita comedia de Gregorio Martínez Sierra, "Los Pastores".

Merece un aplauso especial el esfuerzo de la dirección de esta compañía para presentar la obra con tanta propiedad y justeza. La interpretación, correctísima, en general, sobresaliendo el señor Serrador, señor Chico de la Peña y Soriano. Muy correcta y dentro del papel la señora Veyan. En resumen, otro franco éxito para la Compañía Serrador Marí.

Hoy en vermouth social, "El Centenario". Noche, la comedia estrenada ayer, "Los Pastores" y la pieza en un acto, "Sin comerlo y ni beberlo".

Teatro Comedia

Lleno completo utvo anoche Inés Berutti, con motivo de celebrar su beneficio, recibiendo de sus admiradores valiosos obsequios.

Hoy en la vermouth se pone en escena la siempre aplaudida y popular opereta, "La Duquesa del Bal Tabarín", en cuyo papel de Frou Frou, se distingue la señorita Berutti, muy bien secundada por la simpática señorita Fernández y los señores González, Albaladejo y demás partes. En el segundo acto la señorita Berutti y el señor Arroyo bailarán algunos bailes modernos, entre ellos el Shimmy Hortensia.

En la noche se repite "La Poupée", que ha alcanzado una brillante interpretación por parte de esta Compañía, que la presenta con toda propiedad y lujo, además de haber sido modernizada conforme se representa actualmente en París.

American Cinema

Anoche se presentó en este teatro la troupe de la Princesa hindú Madiah Kali.

Tras de una pésima película, "Internado para señoritas", con la cual se molestó a los asistentes por espacio de una hora, el público tuvo ocasión de conocer el tan anunciado conjunto.

La "princesa hindú" podría pasar como un número para levantar el telón en un espectáculo de variedades. En cuanto a Mlle. Visión Parisienne y al "pequeño Polo", más vale no hablar. Baste con decir que el público, a pesar de su habitual y legendaria paciencia, exteriorizó repetidas veces su protesta por la deficiencia del espectáculo.

—Para hoy la Empresa anuncia dos funciones, en vermouth y noche.

IMPERIO - HOY

6.30 9.30 Estreno FIRST NATIONAL 1923

¿Quién es mas Hombre?

Creación sorprendente del gran actor y gallardo galán

CHARLES RAY

quien luce espléndidamente sus facultades artísticas y boxeriles. Obra social y sensacionalista. Canto al amor filial. Trama de amores. Vida de fábricas. Sangriento encuentro de box.

MAÑANA:

EN MATINEE: Doble programa:

LA FE DE LOS VALIENTES

Film educativo; y

DELIRIO GASTRONOMICO

Estreno en 2 actos por Harold Lloyd.

EN FUNCIONES DE LUJO:

Yo quiero a un hombre que me adora

Estreno VITAGRAPH DE LUXE, por Margarita de la Motte y Wallace Mc. Donald.

COLISEO NACIONAL

Compañía Dramas Policiales y Gran Guignol

VERMOUTH:

LOS MUERTOS VUELVEN

— Y —

LA TRAGEDIA DE LA CORDILLERA

NOCHE. Estreno:

EL CORREDOR DE LA MUERTE

Célebres aventuras de NICK CARTER.

REPUBLICA - TEATROS - ALAMEDA - HOY Especial y Noche, función doble

EL ARTISTA DEL AMOR

Maravillosa joya de arte y lujo por el simpático actor y vampiro

LEW CODY

ART ACCORD Nuestro simpático huésped En la Senda de Oregón episodios 10, 11 y 12

Y el intenso drama de la policía montada del Canadá.

El Policía Rural por el varonil William Desmond

20 AÑOS DESPUES

El Estreno Gigante del Año

CONTINUACION DE "LOS MOSQUETEROS"
10 CAPITULOS :-: 8 P
ESTRENO

LUNES
IMPERIO
(Abonos numerados en v

Tom Mix en Por Amor al Arte

6.30 **HOY** 9.30
Avenida

AVENIDA MATTA

"El rey galante". — Un acontecimiento artístico será sin duda las funciones de tarde y noche de hoy del Avenida Matta, por lo escogido del programa musical que ejecutará la orquesta del Solar y la hermosa película que se proyectará.

En ambas secciones va el estreno de la super-producción alemana, el bellísimo drama pasional, basado en la vida del príncipe Federico Augusto, llamado Augusto El Fuerte, elector de Sajonia primero y rey de Bolonia después. Rey bello, virtuoso y poeta que no repara sino en la hermosura y juventud de las damas de la Corte. La obra se titula: "El rey galante" y constituye una creación admirable del gran actor alemán Basil King.

SELECTA

"La flecha vengadora", ep. 7, 8 y 9 y el "Otoño de una mujer", por la Hesperia. — En especial y noche exhibe este cine el doble programa que encabeza estas líneas los episodios de la serial que se estrenan hoy, son, sin duda alguna, los mejores de la novela Ruth Roland, la protagonista lucha en forma admirable con sus innumerables enemigos por conseguir su triunfo final. "El Otoño de una mujer" es un gran drama, emocionante pieza de gran tesis.

ALAMEDA

Programa doble.— Las cintas de hoy cuenta con la presentación de los episodios 10, 11 y 12 de la notable creación de aventuras "La senda del Oregón", en la que se ve en esta función, el prólogo de un desenlace sensacional. Además, se da "El policía rural".

MUNDIAL

"La tormenta de un corazón" y "Se necesita un buen gallo". — Un espectáculo magnífico es el doble programa que en especial a las 6.15 y noche a las 9.30 exhibe este concurrido teatro de la Plaza Almagro. Las tormentas de un corazón" es un admirable estreno, a todo lujo donde las pasiones y heroísmos se confunden chocando con la virtud.

"Se necesita un barón", es una chistosísima comedia de risa estrepitosa y situaciones tan sumamente cínicas que es imposible la seriedad.

IMPERIAL

La quinta función de la serial "La flecha vengadora", dará hoy este teatro, es protagonizada por Ruth Roland, actriz que goza de gran popularidad entre todos los públicos. Además va también en ambas funciones la cinta de aventuras titulada "La fe de los valientes", vigoroso drama protagonizado por David Butler, John Bowers y Collen Moore.

ODEON

"El misterio de la doble cruz", y "El desafío". — En sus funciones de especial y noche de hoy se estrenará en esta sala un notable programa doble compuesto por "El desafío", emocionante drama de aventuras y de amor, cuya historia se desarrolla en las heladas regiones del Yukon. Dolores Cassinnelli, la actriz americana, le interpreta. Y el estreno de la tercera función de la linda serial Pathé N. Y. "El misterio de la doble cruz", creación de Mollie King y León Bary. Para las funciones de mañana se anuncia el estreno del notable drama Paramount: "El pato salvaje". Creación de Mary Mac Laren.

FRANKLIN

Tom Mix en "Por amor al arte".— Junto con la 4.a función de la serie "La senda del Oregón", por el popular Art. Acord, estrena hoy este teatro en sus funciones de especial y noche, una hermosa producción del campeón del Far-West, el querido Tom Mix, titulada "Por amor al arte".

Los numerosos adeptos de las películas de cow-boys tendrán ocasión de gozar un rato de sana expansión viendo las proezas del sin igual Tom Mix y su famoso caballo.

IRIS

"Puños de hierro".—Hoy estrena este teatro en las funciones de tarde y noche la sensacional superproducción Universal Jewell, titulada "Puños de hierro", película que no es serie pero es interpretada por Reginald Denny.

AVENIDA

Tom Mix, el rey de las aventuras, el rival de Satanás y a la vez que el actor más enamorado y amigo de las chiquillas, el célebre cowboy, Tom Mix reaparece en las funciones de hoy de este cine interpretando su más brava, sabrosa y emocionante producción de aventuras titulada "Por amor al arte".

Tom es un muchachote franco y audaz que va de pueblo en pueblo buscando líos y camorras; es un enamorado del valor y de sus puños, los cuales pone a prueba siempre que se le presenta una ocasión propicia. Hasta que un día llega a un pueblucho de aquellos que ofrecen especiales atracciones para él: allí los líos menudeaban igual que los tiros y los trompones, y allí llegó Tom como caído del cielo. ¿Qué ocurrió? Esto es lo que dice esta original historia, en la cual el gran favorito tiene al público en perpetua expectación.

DIECIOCHO

Un espectáculo de doble atracción ofrece hoy esta sala.

Estreno de la obra de fuertes emociones y que se refiere a una peligrosa excursión a los Alpes suizos alemanes. Primera película de este carácter que llega a Sur-América. Film que consta de 4 grandes actos.

En seguida se inicia la exhibición de la emocionante serial americana de lujosas escenas y grandes aventuras, "El misterio de la doble cruz", obra interpretada por la bella actriz Mollie King. Se estrenan hoy los episodios correspondientes a la primera función, titulados: 1.o El Camarote, 2.o El Desconocido y 3.o Una hora de vida.

MINERVA

Esta sala anuncia para las funciones de hoy en especial y noche un hermoso programa doble, la 2.a función de la monumental serie de la afamada casa Pathé, "El Misterio de la doble cruz", interpretada por Mollie King; los episodios se titulan 4. Secuestrada, 5.o La corriente de la vida, 6.o Los muertos retornan y, además, se pasará el grandioso drama titulado: "Al través de la ventana", interpretado por May Cc. Avoy.

REPUBLICA

Realizará hoy esta concurrida sala sus funciones especial y nocturna, dando a conocer la producción de la Metro Picture titulada: "Artista en amor", delicada y hermosa obra cuyo argumento relata una novela arrancada de la realidad de la vida.

PROXIMOS ESTRENOS

Mañana se estrenará "El circo", por Gladys Walton.—Una de las más simpáticas producciones de la casa Universal es "El circo", la comedia sentimental que se estrenará mañana en los Teatros Setiembre, Esmeralda y Brasil. Gladys Walton, la nueva Mary Pickford, es la heroína.

El argumento narra las aventuras de una niñita robada cuando pequeña a su familia por un empresario de circo. Cuando la encontramos está convertida en una famosa equilibrista y lleva la vida triste y nómade de las artistas de circo, soportando maltratos y pellejerías y sin divisar esperanzas de una vida mejor.

Hoy ESPECTACULO AURELIO VALENZUELA B. Y Cía. UNIVERSAL PICTURES CORPORATION

Hoot Gibson

presented by CARL LAEMMLE

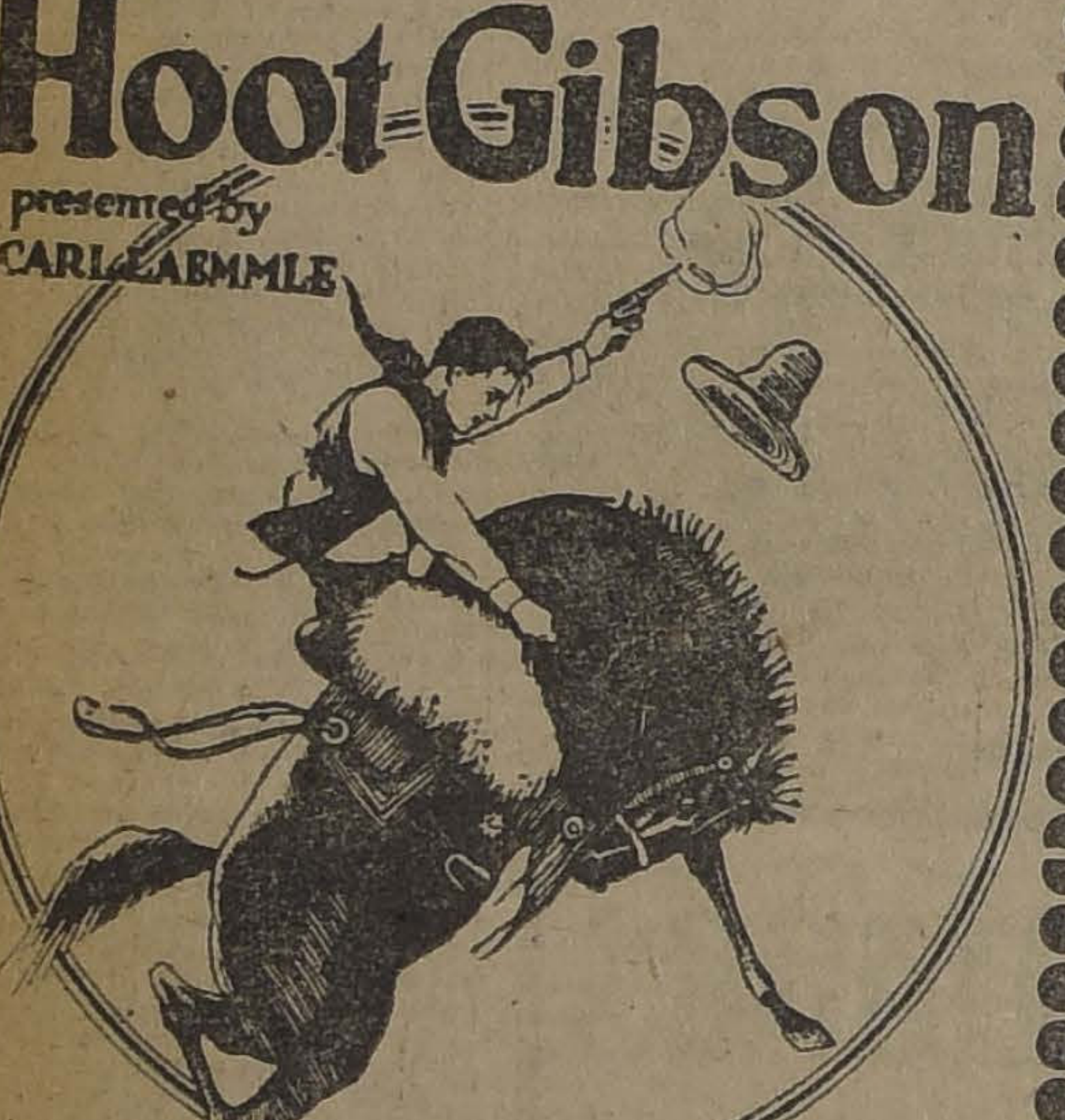

hará esto y cien mil proezas más en la mejor de sus creaciones cómico-sencionales Universal en 5 actos,

Cazando el Amor

No podía oir un disparo sin echar a correr como un conejo después de haber sido herido en la guerra. Fué a un pueblo cow-boy a descansar, pero allí tuvo que pelear más que en las batallas y convertir su revólver en ametralladora. Y todo ¿por qué? Pues por una linda mujercita, por el amor de

LAURA LA PLANTE

Vea Ud. todo esto en los teatros

Setiembre y Esmeralda

HOY Vermouth o Noche: Platea $ 1.50 o **MAÑANA en MATINEE**

Además se estrenarán

Olvidado de la Ley POR **Jack Daugherty** ‖ **LA VELOCIDAD** POR EL **Vejete Spencer**

BRASIL HOY: PLATEA $ 2 **Puños de Hierro**
Jewel-Universal en 8 actos, por
REGINALD DENNY

Mañana:

SETIEMBRE, BRASIL Y ESMERALDA

EL CIRCO

por la divina
GLADYS WALTON

La novela de una niñita robada por unos acróbatas y convertida en una famosa equilibrista.

"POR AMOR AL ARTE", por TOM MIX

MARTES:
ACONTECIMIENTO DE ARTE ALEMAN
"LA CASA SIN PUERTAS NI VENTANAS"
VEA UD. AVISO ESPECIAL

Alhambra y Victoria

HOY - 6.30 y 9.30

Reprise del doble éxito de ayer:

El Precio de la Belleza

Por MARIA PREVOST y KENNETH HARLAM.

Y la actualidad PATHE:

EL TERREMOTO DEL JAPON

MAÑANA: 6.30 y 9.30:

Cuando Florezcan las Lilas

Estreno social por
CLAIRE ADAMS

ARTISTAS UNIDOS

SPLENDID
LUNES 12
ESTRENO
OBRA ESTUPENDA
NAZIMOVA
"Salomé"

Circo Hispano-Americ
VALE $ 0.50 CT
con este vale y 0.50 centavos más, se obtiene en la l
un ingreso a entrada general para la gran
MATINEE
escolar que hoy Sábado dará a las 3.30, en su local,
DELICIAS, ENTRE MORANDE Y TEATINOS
VALIDO SOLAMENTE PARA NIÑOS MENORES DE 1

Teatro Union Centr
EMPRESA ANSALDO, QUEIROLO y Cía.
COMPAÑIA DE DRAMAS Y COMEDIAS
MARGARITA XIRG
HOY SABADO 10 de NOVIEMBRE
1.a VERMOUTH SOCIAL a las 6, con
MAGDA
PALCOS $ 60. — SILLON $ 15. — LUNETA $ 10. —
1.a FILA $ 8. — BALCON 2.a $ 6.
NOCHE a las 9.30, estreno para Santiago:
CASA EN ORDEN
de ARTHUR PINHER

Sastrería Casa Ing
Confecciona ternos sobre medida
DESDE $ 180
TELAS IMPORTADAS
Gran surtido en artículos para caballeros
La casa cuenta con una sección especial en
TRAJES DE NIÑOS
Ternitos de casimir desde $ 60
TERNITOS EN TUSOR RAYADO, FINOS, DESDE $ 25
2594 Delicias 2594
Esq. MOLINA

VIAS URINARIAS
DISMINE FAVROT
Cápsulas conteniendo la totalidad de los principios activos retirados
del **BUCCÚ**
ANTISEPTICO URINARIO
ANALGESICO — DIURETICO
Nuevo Remedio recetado por los autoridades medicas.
Experimentado con el mayor éxito en París en los celebres hospitales de San-Luis y de San-Lazaro.
Agota el *flujo* en algunos días.
Hace desaparecer en unas cuantas horas los *dolores agudos de la miccion*,
Clarifica las *orinas*.
Blenorragia, Uretritis crónica, Cistitis, Prostatis, Reumatismo blenorragico,
Eficacísima contra los Cólicos nefríticos.
DOSIS: 9 cápsulas al día.
Laboratorios H. FERRÉ, BLOTTIÈRE y Cía, Doctor en medicina. Farmacéuticos de 1a clase.
6 Rue Dombasle. Paris.

OBLEAS LAPPONI quitan los dolores de cabeza, no produciendo extreñimientos ni malas digestiones.

Jabon Balsámico es el mejor

El Lunes 12, los Artistas Unidos estrenan su nueva producción en el Splendid Theatre: "Salomé", por Alla Navimova. — Como lo habíamos venido anunciando diariamente, el Lunes 12 del presente se estrena en el Splendid Theatre la nueva producción de los Artistas Unidos.

El nombre de esta importante entidad cinematográfica que últimamente se ha hecho muy conocida entre nosotros, pues ha tenido verdaderos triunfos con sus últimos estrenos: primero "Robin Hood", película que ha dejado muy buenos recuerdos; después hemos presenciado la mejor película de Mary Pickford, "Teresita", película que ha gustado enormemente; y ahora último le ha tocado al célebre mimo francés Max Linder actuar entre nosotros por medio de esta casa cinematográfica en su divertida parodia de Alejandro Dumas, "Los tres mosquiteros".

Como lo decimos más arriba, nuevamente podremos presenciar otra obra del arte cinematográfico; nos referimos a "Salomé", por la célebre estrella y bailarina rusa Alla Nazimova.

La célebre y muy conocida obra de Oscar Wilde ha sido llevada a la pantalla con una fidelidad asombrosa. Nadie mejor que la Nazimova podía interpretar esta obra; su gracia, que unida a un temperamento artístico lleno de espiritualidad y pasión, hace que esta notable creación sea la mejor que ha hecho durante su carrera artística.

Veremos desfilar ante nuestros ojos a Roma corrompida, aunque dominadora del mundo; Grecia envejecida y conquistada; Egipto envuelto como una momia en las ropas del pasado, el crimen y la maldad, en el cual se distinguían los elegidos para la corte de Herodías, se admiraban primero y después temblaban ante Salomé, una niña hija de Herodías, resultando un realismo sobresaliente y temerario.

Uno de los intérpretes de "20 años después". — La famosa novela de Dumas, en su segunda parte, titulada "Veinte años después", presenta, como sabemos, a un simpático y gallardo personaje llamado Raúl, vizconde de Bragelonne. Este, como se recordará, es hijo del noble mosquetero Athos, ahora conde de La Fere, y de la duquesa de Chevreusse. Es personaje de gran importancia, y como tal, Pathé París, al adaptar la novela al cine, le ha encomendado también un intérprete especial, un artista que pudiera encarnarlo en figura (16 a 18 años), en alma, en gallardía y en la habilidad y destreza que para la equitación y manejo de las armas le atribuye el autor.

Siendo difícil, pero no imposible, encontrar un muchacho que reuniera todas las condiciones exigidas, incluso la de belleza física, los directores del film optaron por el camino mejor, que era el de encomendar el rol a una mujer, y el simpático y lucido papel fué encomendado a Mlle. Pierrette Maule, la que en "Los tres mosqueteros" caracterizó tan gentilmente a Madame Bonacieux, la hermosa amante de Artagnan.

El estreno de "Veinte años después" lo presentará la Sala Imperio el Lunes 19 del corriente.

PROGRAMAS DE HOY

DIECIOCHO. — Especial y noche: "El silencio de las alturas" y "El misterio de la doble cruz".

FRANKLIN. — Especial y noche: "Por amor al arte", por Tom Mix.

SALA ORIENTE. — Especial y noche: "El ídolo del Norte".

HIPPODROME. — Especial y noche: "El policía rural".

ALAMEDA. — Especial y noche: "El policía rural".

DELICIAS. — Especial y noche: "La flecha vengadora", cuarta función

COLON. — Especial y noche: "La senda del Oregón" y "A puño limpio".

SETIEMBRE Y ESMERALDA.— Especial y noche: 106.o programa de aventuras.

BRASIL. — Especial y noche: "Puños de hierro", por Reginald Denny.

IRIS. — Especial y noche: "Puños de hierro".

AVENIDA. — Especial y noche: "Por amor al arte", por

SPLENDID. — Hoy, 6. estreno: "Venganza mount, por Roberto W Eileen Percy; 5.15 y 9. de la juventud", por Ma

IMPERIO. — Especial "Quién es más hombre".

ALHAMBRA. — Espe che: "El precio de la bell terremoto del Japón".

VICTORIA. — Especial "El precio de la belleza" rremoto del Japón".

ATENAS. — Especial "La flecha vengadora",

IMPERIAL. — Especial "La flecha vengadora", "La fe de los valientes".

REPUBLICA. — Espec che: "Artista en amor".

PROVIDENCIA. — E noche: "Los tres deseos".

ODEON. — Especial "El desafío" y "El mist doble cruz", 7-8-9.

MUNDIAL. — Especial "Las tormentas de un co "Se necesita un buen gall

SELECTA. — Especial "La flecha vengadora" y ño de una mujer".

NOVEDADES. — Tarde "El cáliz de la amargura" mítame que lo enfoque", p Lloyd.

MINERVA. — Especial "El misterio de la doble función; y "A través d tana".

POLITEAMA. — Espec che: "El rico ocioso", p tell, y "El misterio de la cruz", 3.a función.

AVENIDA MATTA. — y noche: "El príncipe gala concierto por la orquesta d

Las 4 Oportunidades para Ganar Dinero

QUE OFRECE "LA PODEROSA"

LA 1.a

15 de Noviembre
SORTEO DE LOS BONOS
— DE —
DOS PESOS
PREMIOS:

2 DE	$ 5,000
5 DE	$ 1,000
5 DE	$ 500
10 DE	$ 200
30 DE	$ 100
50 DE	$ 50
200 DE	$ 20
100 DE	$ 10

LA 2.a

25 de Noviembre
SORTEO DE LOS BONOS
— DE —
UN PESO
PREMIOS:

1 DE	$ 5,000
5 DE	$ 1,000
5 DE	$ 500
27 DE	$ 100
50 DE	$ 50
115 DE	$ 20

LA 3.a

5 de Enero 1924
SORTEO DE LOS
Bonos de Propiedad
PREMIOS:

1 DE	$ 25,000
2 Aprox. de	$ 2,500
1 Premio de .	$ 10,000
2 DE	$ 5,000
5 DE	$ 2,000
10 DE	$ 1,000
20 DE	$ 500
50 DE	$ 200
100 DE	$ 100
200 DE	$ 50
999 Term. de ..	$ 25

Este es el BONO que lo hará a usted propietario.

LA 4.a

15 de Enero 1924
GRATIS
Fin del Concurso de Opiniones
PREMIOS:
Para cada grupo:

1 DE	$ 1,000
1 DE	$ 500
1 DE	$ 300
1 DE	$ 200
10 DE	$ 100
10 DE	$ 50
50 DE	$ 20
100 DE	$ 10
200 DE	$ 5

TOTAL PARA LOS TRES GRUPOS: 1,122 PREMIOS, CON $ 19,500.

No hay nada actualmente tan beneficioso para usted en el país, como estas cuatro oportunidades que ofrece "LA PODEROSA". Aquí tiene usted ocasión de ver mejorar su situación económica. Y si su situación económica es desahogada, nunca está de más recibir una buena suma de dinero, aunque sea sólo para hacer un bonito obsequio a las personas que ama o distingue.

Adquiera hoy mismo sus "BONOS" para los tres sorteos, o bien, para el que más le agrade. Pida las "BASES DEL CONCURSO" y Folletos Explicativos, personalmente, o por Correo, a Casilla 2662. Tendremos el mayor agrado en atenderlo. Son absolutamente gratis.

MUY IMPORTANTE. — El Domingo 11. publicaremos en este diario los Documentos números 4, 5, 6, 7, 8, 9 y 10, que hay necesidad de leer para tomar parte en el Concurso de Opiniones.

"LA PODEROSA" - Teatinos 333 - Casilla 2662

CONGRESO NACIONAL

CAMARA DE SENADORES

(VERSION OFICIAL)

Sesión 15 extraordinaria en 9 de Noviembre 1923.—Presidencia del señor Claro Solar.—tieron los señores Aguirre Cerda, Bañados, ros Errázuriz, Briones Luco, Bulnes, Claro r, Concha S. don Juan E., Huneeus, Lete- Silva, Ochagavía, Opazo, Tocornal, Urrejola, ez, Zañartu don Enrique y don Héctor y los res Ministros de Justicia e Instrucción Pú- a y de Hacienda.—Acta: Se aprobó el acta la sesión anterior.—Cuenta: Se dió cuenta: De un mensaje del Presidente de la Repú- a, en que inicia un proyecto que dispone que $ 3.500,000 que se destinan a la población ra del Apostadero Naval de Talcahuano, por 3966, de 25 de Julio de 1923, se invertirán dose preferencia a la construcción de casas a los obreros, y en alcantarillado, agua po- le, caminos, etc., de la referida población. ió a la Comisión de Guerra y Marina.—2.o un oficio del señor Ministro de Hacienda, que acompaña los decretos que autorizan a Ford Motor Company de Estados Unidos América y a la Braden Copper Company pa- internar mercaderías por San Antonio, pre- pago de los derechos correspondientes en puerto de Valparaíso. Se mandó a poner a posición de los señores Senadores.—3.o De solicitudes: La primera, de don Sofanor San- eza en que pide como director del Cuerpo de mberos Matías Cousiño, de Lota, permiso pa- que dicho Cuerpo de Bomberos pueda con- var la posesión de un bien raíz que ha ad- rido. Pasó a la Comisión de Legislación y sticia; Y la segunda, de doña Margarita Bor- Muñoz Gamero, sobre que se le conceda una nsión de gracia en atención a los servicios estados al país por diversos deudos en la épo- de la independencia como después de ella. só a la Comisión de Guerra y Marina.

BLACION EN EL APOSTADERO NAVAL DE TALCAHUANO

El señor CLARO SOLAR (Presidente). — tre los asuntos de que se acaba de dar cuenta ura un proyecto referente a la inversión de s fondos concedidos para las obras de la po- ación del Apostadero Naval de Talcahuano.

Este proyecto se refiere únicamente a la rma de inversión, destinando principalmente la construcción de casas para obreros los fon- s que se consultaban para la construcción de teatro y otros objetos menos apremiantes.

El asunto es de cierta urgencia, porque se n pedido propuestas y están pendientes de la solución que adopte el Congreso sobre el par- ular.

Yo me permito pedir que se exima este pro- oto del trámite de comisión y se destinen cin- minutos a su discusión.

El señor BARROS ERRAZURIZ.—Nada s que cinco minutos, porque yo tengo que cer algunas observaciones en la hora de los cidentes.

El señor CLARO SOLAR (Presidente). — eda así acordado.

El señor SECRETARIO.—Da lectura a un ensaje de S. E. el Presidente de la República que propone el siguiente proyecto de ley:

"Articuo 1.o. La suma de $ 3. 500,000 que or ley número 3966, de 25 de Julio de 1923, se estina a la población obrera del Apostadero Naval de Talcahuano, se invertirá prescindiéndose el detalle de distribución de la suma total y ándose preferencia a los grupos de obras en el rden que se indican: las habitaciones para obre- os que comprenden 226 casas, alcantarillado, ervicio de agua potable, plan y cerro, edificio ara cooperativa, caminos, aceras y alumbrados, raslación y transformación de galpones, demo- ción y reparación de edificios existentes, una scuela, cuatro casas para empleados civiles, tea- ro y ascensor,

"Artículo 2.o. Se autoriza la inversión hasta bras".

El señor CLARO SOLAR (Presidente). — En discusión general el proyecto.

El señor CONCHA SUBERCASEAUX.— Yo ntiendo, según los términos del mensaje, que se dará preferencia a la construcción de las veinti- eis casas.

El señor CLARO SOLAR (Presidente). — señor Senador, y con el dinero que sobre se tenderá a las demás obras.

El señor BARROS ERRAZURIZ. — ¿No abrá también variación en los precios, ya que proyecto que la inversión se hará prescindien- del detalle de la distribución acordada ante- iormente?

Mejor sería que este asunto quedase para la sesión próxima, a fin de imponernos bien del proyecto y sus antecedentes.

El señor CLARO SOLAR (Presidente). — No hay inconveniente. Quedará pendiente la discusión para la sesión próxima.

COMISION PARLAMENTARIA

El señor CLARO SOLAR (Presidente). — En la sesión de ayer se acordó nombrar una comisión para que se traslade a presenciar las inscripciones en la provincia de Malleco. He procurado dar cumplimiento a este acuerdo del Senado pidiendo a varios honorables colegas que acepten formar parte de ella. Propondría al honorable señor Lyon, a quien no he consultado, pero que creo no tendrá inconveniente, y al honorable señor Briones Luco. Rogaría al Honorable Senador por Tarapacá tuviera a bien aceptar esta designación.

Queda nombrada la comisión.

Tiene la palabra el Honorable Senador por Linares.

INTERVENCION ELECTORAL

El señor BARROS ERRAZURIZ.— Quiero decir algunas palabras para llamar la atención del señor Ministro de Justicia, rogándole que se sirva ponerlas en noticia del señor Ministro del Interior, cuya ausencia lamento, sobre algunos denuncios de gravedad relacionados con las inscripciones.

Creo que lo mejor es dar conocimiento de estos denuncios al Gobierno, en la confianza de que tomará las medidas necesarias para poner fin a los abusos, y no extrañe el señor Ministro que estas quejas vengan casi siempre de los bancos unionistas, pues es un hecho sabido que todos los intendentes, gobernadores, y prefectos de policía pertenecen a la Alianza Liberal o están a merced de esa combinación política.

Voy a dar algunos datos concretos acerca de lo que ocurre en la provincia de Llanquihue.

En Puerto Montt la junta inscriptora funciona en los altos del edificio municipal, y allí se encuentra la fuerza pública en la escalera impidiendo el acceso de los unionistas. El Presidente del Partido Conservador, señor Doggenweiler, persona respetabilísima, fué golpeado en aquel recinto sin que la fuerza pública tomara medida alguna para impedir ese atentado.

Voy a leer un telegrama recibido de aquella ciudad, que corrobora este denuncio. Dice así:

"Puerto Montt 2 de Noviembre de 1923.—Presidente del Partido Conservador.—Club Conservador.—Santiago.

"Hoy, al iniciarse las inscripciones electorales dentro del edificio municipal, nuestro digno presidente Doggenweiler fué asaltado y herido por turbas radicales capitaneadas por Carlos Hein a presencia del Capitán de la Fuente, del Regimiento Llanquihue. Estamos sin garantías, las que solicitamos del Gobierno. Sábado último Doggenweiler entregó a Intendencia solicitud pidiendo garantías para ciudadanos y resguardo del orden público.—(Firmado).—Alberto Croquevielle. — Ignacio Maldonado Chávez".

Advierto que no se trata de personas anónimas, por cuanto el señor Doggenweiler es una dignísima persona, de las más respetables de Puerto Montt, y el señor Croquevielle es el abogado de las principales firmas comerciales de aquella ciudad. Se trata, pues, de personas cuyo testimonio merece entera fe, y espero que el señor Ministro del Interior atenderá el denuncio que formulo.

En Calbuco dirigen la maniobra el Prefecto de Policía y el Gobernador. El Prefecto en persona dirige las turbas aliancistas que tratan de impedir las inscripciones de los unionistas y de presionar a los miembros de la Junta Inscriptora. Para conseguir lo primero, han recurrido a un procedimiento extraordinario, que no tiene base legal alguna, cual es, el de exigir certificado de vacuna a los unionistas para poderlos inscribir. Ya no basta, pues, saber leer y escribir y tener veintiún años de edad para poder inscribirse en los registros electorales, sino que es menester, además, proveerse de certificado de vacuna.

Todo esto lo ha inventado el Gobernador, que ya se ha hecho insoportable por sus violencias.

Han ocurrido otros hechos más graves aún.

Dentro del recinto mismo en que funciona la Mesa Inscriptora, dos individuos, los famosos hermanos Mallorga, cuya triste fama conozco desde que fuí Senador por Llanquihue, hirieron a balazos a un vocal adjunto del Partido Demócrata, de apellido Villarroel.

a los unionistas, sino también a los demócratas.

El señor BAÑADOS.—Siendo de advertir gue el señor Villarroel a que se ha referido Su Señoría era nada menos que presidente de la Agrupación Demócrata hace poco.

Yo también he recibido un telegrama en que se me da cuenta de los abusos cometidos en Maullín.

El señor BARROS ERRAZURIZ.—Parece que hubiera cierta voz de orden para impedir la inscripción de los unionistas y de los demócratas; lo que manifiesta que la Alianza Liberal no sólo teme a la Unión Nacional, sino también a los demócratas.

Los autores del cobarde atentado a que me he referido, en vez de estar en la Cárcel, se pasean tranquilamente por las calles de Calbuco.

Ruego al señor Secretario que dé lectura a diversos telegramas que he recibido de Calbuco, que se refieren a diversos sucesos de importancia. Como esos telegramas son numerosos, si la Honorable Cámara no tiene inconveniente, y desea ahorrar el tiempo que demorará su lectura, podrían insertarse en el Boletín de Sesiones.

Pasando a otro punto, voy a referirme a lo que ocurre en Maullín, Comuna netamente unionista, y en particular conservadora. Pues bien, el Intendente de Llanquihue se ha trasladado a la cabecera de aquella Comuna con el visible objeto de impedir el libre funcionamiento de la junta inscriptora.

Es curioso esto de que el Intendente crea necesaria su presencia sólo en la Comuna de Maullín, donde la enorme mayoría de los electores es, como acabo de decirlo, unionista. En efecto, el Partido Conservador cuenta allí con 700 electores y los Partidos Liberal y Liberal Democrático unionistas, con 500.

¿Qué ha hecho el Gobierno para asegurar el libre y correcto funcionamiento de la junta inscriptora de aquella Comuna? Como he dicho, el Intendente se ha ido en persona a Maullín, a impedir el libre funcionamiento de esa junta.

Yo ruego al señor Ministro del Interior se sirva atender estos denuncios, que se hacen en numerosos telegramas. Además, me los confirma personalmente el candidato a diputado, señor Gutiérrez, que acaba de llegar de Llanquihue.

Este alejamiento del Intendente de Llanquihue de la capital de la provincia para trasladarse a una Comuna determinada, en época de inscripciones, no puede ser más sospechoso.

Y, curiosa coincidencia, el Intendente deja en plena libertad a Osorno, que es el centro del radicalismo en la provincia, a fin de que los radicales inscriban a las personas que quieran y se va a Maullín a impedir el funcionamiento de la junta inscriptora, sencillamente porque aquí hay una incontrarrestable mayoría unionista.

Es de desear que el señor Ministro, por el buen nombre del país, tenga algún dato que le permita desvirtuar los denuncios que estoy haciendo ante el H. Senado.

Y ¿Qué ocurre en Puerto Varas? Aquí la casi totalidad de los ciudadanos con derecho a voto son conservadores. Yo, repito, conozco mucho la provincia de Llanquihue porque fuí su representante ante esta H. Cámara, y por esto puedo asegurar que no hay en Puerto Varas más de diez liberales contra quinientos conservadores. Y nadie debe extrañar esta situación preponderante que tiene allí el Partido Conservador: en Puerto Varas se establecieron los alemanes católicos, que forman el núcleo de esa población. Allí he presenciado votaciones de quinientos conservadores por diez liberales. Puede que ahora éstos hayan aumentado algo, pero siempre los conservadores están en inmensa mayoría. Pues bien, ¿qué ha hecho el Gobierno para evitar la inscripción de las fuerzas unionistas de Puerto Varas? Sencillamente que, sin que nadie lo hubiera pedido, envió un destacamento de 60 hombres de línea, que están atemorizando e infundiendo pavor en una ciudad pequeña, cuya población es compuesta de gente tranquila, de agricultores pacíficos.

Sin embargo, lo más grave en la provincia de Llanquihue es lo que pasa en el departamento de Osorno, donde existe verdadera indignación por los procediimentos que se están poniendo en práctica.

En efecto, la principal base electoral del departamento la componen los radicales; en seguida vienen los demócratas, los liberales democráticos y, por último, los conservadores Pues bien, los radicales están impidiendo por todos los medios imaginables la inscripción del elemento demócrata, lo que, como bien se comprenderá, ha levantado muy justas protestas. Convengo que si hay abusos por parte de las Juntas Inscriptoras es ante la justicia ante quien deben interponerse las reclamaciones del caso; pero de lo que reclamo en este momento, llamando seriamente la atención del Gobierno, es de que la fuerza armada se haya puesto de parte de uno de los bandos en lucha y en contra de otro.

Los procedimientos adoptados en Osorno han causado verdadera indignación en el departamento, y se teme que puedan producir una verdadera catástrofe.

Yo me permitiría formular indicación con el objeto de que el Senado acuerde el nombramiento de una comisión compuesta de dos Senadores, uno de los cuales se trasladaría a Osorno y el otro a Llanquihue y Carelmapu, a fin de investigar los hechos ocurridos y supervigilar las inscripciones electorales.

Igualmente me permito solicitar del Gobierno que se decrete la visita de un Ministro de la Corte de Valdivia al Juzgado de Calbuco, para que se avoque el conocimiento del proceso que debe seguirse sobre lo ocurrido en esa ciudad, donde durante las inscripciones electorales, fué gravemente herido uno de los vocales adjuntos, sin que hasta la fecha se haya tomado medida alguna contra los criminales, que se pasean por las calles y plazas en compañía del Gobernador, del Juez y del Prefecto de Policía, como desafiando a la población entera. El vecindario del departamento desea, como es natural, que un crimen de tal naturaleza no quede impune y solicita del Gobierno el envío de un Ministro de la Corte de Valdivia en visita para que establezca la veracidad de estos hechos.

El señor CONCHA SUBERCASEAUX. — Permítame el Honorable Senador por Linares una ligera interrupción.

Deseo aprovechar la ocasión para manifestar que el Gobernador de Carelmapu ha estado instalado permanentemente en la sala donde se efectúan las inscripciones, lo que, a mi juicio, es un acto de intervención desembozada. Se explicaría su presencia allí en el momento de inscribirse, pero no su permanencia a firme en el local en que se llevan a cabo las inscripciones.

El señor BARROS ERRAZURIZ. — Voy a dar término a mis observaciones con otros denuncios, dos de los cuales se relacionan con el Ministerio de Instrucción Pública.

En Copiapó, en el primer patio del edificio municipal, que es donde funciona la Junta Inscriptora, se han instalado dos profesores, un señor Mueller y un señor Cortés, que están encargados por el Partido Radical para que dirijan las inscripciones. Tenemos, en consecuencia, que dos profesores fiscales están desempeñando activamente los puestos de agentes de un partido político.

En San Bernardo, según nota de la Junta Inscriptora—cuyo presidente, señor don Carlos García de la Huerta, de conocidísima filiación liberal doctrinaria—dirigida al señor Juez del Crimen, la Junta se ha visto obligada a suspender sus funciones por los motivos que va a oir el Senado.

"Desde temprano,—dice la nota a que me refiero, en el día de hoy comenzó a aglomerarse diversas turbas de gente en actitudes amenazadoras para los miembros de la Junta y para la propiedad municipal. En un momento de excitación, la reducidísima fuerza de línea fué impotente para contener el avance de la muchedumbre que se avalanzó sobre el edificio municipal rompiendo a pedradas los cristales de la mampara interior. Por una mera casualidad escapó a las numerosas pedradas que se lanzaban, el presidente de esta Junta.

"A la salida del edificio municipal los miembros de la Junta fueron vejados por las turbas de palabra y de hecho, llegando hasta la plaza, en donde trataron de atacar a pedradas el autobus que los debía conducir a Santiago. El ataque sólo se pudo frustrar debido a que el vehículo salió a gran velocidad."

"No está demás hacer presente a US. que esas turbas eran dirigidas y excitadas al ataque por el profesor del Liceo de esta ciudad don

Hago presente nuevamente al Senado que este denuncio no proviene de un adepto al Partido Conservador, sino de un caballero de reconocido prestigio en el Partido Liberal Doctrinario, y es él quien lo abona con su firma.

"También conviene que US. sepa,—continúa la nota,—que estos hechos ran observados disimuladamente por un oficial, de policía montada que en esos momentos, las 4.30 de la tarde, se encontraba frente a la botica del señor Alfredo Farr, sin que hiciera el menor ademán para defendernos. Había allí, también, dos o tres guardianes."

Ruego al señor Ministro que tome nota de estos hechos denunciados y que revelan la existencia de un mal muy grave y muy hondo.

Lo mismo pasa en tres de las juntas inscriptoras de Santiago.

En la 5.a Comuna, al llegar los miembros de la Junta a empezar sus funciones, no había fuerza para resguardar el orden y valiéndose de esta circunstancia un numeroso grupo de aliancistas penetró violentamente al recinto. En vista de ésto, el presidente de la Junta solicitó el auxilio de la fuerza pública para hacer retirar a la turba que había invadido materialmente el local, respondiéndose que la fuerza se había retirado por orden del Gobierno.

De modo que aquí se ha dejado sin ningún amparo a la Junta Inscriptora.

Hay una nota firmada por todos los miembros de esa Junta y vocales adjuntos, dirigida al señor Intendente dándole parte de lo ocurrido y solicitando el auxilio de la fuerza pública.

En la 8.a Comuna, la Junta Inscriptora se vió obligada a suspender sus funciones porque el oficial de Policía que estaba al mando de la tropa no obedeció las órdenes del presidente de hacer retirar una poblada que pretendía apoderarse de los registros e insultaba groseramente a los miembros de la Junta.

Se ve, pues, que donde la mayoría es unionista, allí la fuerza pública no obedece a las Juntas Inscriptoras, o bien se retira para no ampararlas debidamente.

Lo mismo ocurre en Molina. Dice un telegrama que se ha recibido de allí con fecha de ayer:

"En este momento, el teniente a cargo de la fuerza intervencionista y atropelladora enviada por el gobernador, declara públicamente que tiene orden de no permitir entrar a ninguna persona a inscribirse. Rogámosle garantizar la inscripción y nuestras personas, atropelladas por populacho amparado por la fuerza de línea. Es necesario que tomen ustedes enérgicas medidas contra estas autoridades.— Hernán Talavera.— Juan Errázuriz.— Camilo Vergara.— Estanislao Correa.— Augusto Falcón.— Isaac Falcón. — Felipe Larenas. — Jorge Falcón. — Humberto Correa.—Aliro Valenzuela.— Pedro Cruz.—Gregorio Correa O."

Entre los firmantes de este telegrama, como puede fácilmente comprobarse, hay miembros respetables de varios partidos, no sólo del conservador.

Pongo todos estos graves hechos en conocimiento del señor Ministro de Justicia—en quien tengo plena confianza—a fin de que constate la exactitud de ellos en lo que le concierne, y tome en seguida las medidas que sean del caso. Lo mismo espero del señor Ministro del Interior en la parte que le corresponde.

Dejo también formulada indicación para que se designe una comisión de Senadores que se traslade a Osorno y Carelmapu para supervigilar la corrección de las inscripciones electorales.

—Los telegramas cuya publicación ha pedido el honorable Senador por Linares, son del tenor siguiente:

"Noviembre 2.—De Osorno.—Gonzalo Echenique. Santiago.—Cerradas completamente las inscripciones, para el que no es radical. Dejé establecida protesta. Gran indignación popular.—Labbé."

Noviembre 2.—De Maullín.—Juan Enrique Concha, Santiago.—Subdelegado está concentrando carabineros, quienes hacen gira política campos. Tememos quieran impedir funciones policía comunal.—Domínguez Flores, Secretario."

"Calbuco, 7 de Noviembre de 1923.—Señor Senador Concha Subercaseaux.— Santiago.—Infrascrito en representación partidos Conservador, Balmacedista y Demócrata, pedimos Gobierno en obsequio tranquilidad pública gravemente perturbada reemplazo actual Gobernador y conseguir visita Ministro Corte. Ayer agentes aliancistas Santos y Luis Mayorga y Oscar Poblete amparados por piquete policía llevada recinto mesa inscriptora contra voluntad expresa ella asaltáronla a mano armada e impidieron inscripciones ciudadanos. Director demócrata Juan Villarroel llegó impedir atropello fué agredido a balazos por citados agentes mismo recinto mesa, resultando gravemente herido. Dicho atropello produjo exitación pública contra Gobernador y Juez Letrado suplente, que no previnieron sucesos a pesar veníaseles denunciando. Desentendiéndose sus deberes dejan libertad autores inaudito atentado. Situación hácese insostenible y exige adóptense enérgicas medidas contra Gobernador y Juez que pueblo señala directamente responsables sucesos ocurridos.—(Fdos.).—L. Alvarado Villarroel.—Jorge 2.o Ditzel N."

"Calbuco, 5 de Noviembre.— Juan Enrique Concha.—Santiago.—Hoy enviamos Ministro Interior y Presidente Senado telegrama dando cuenta contribuyentes unionistas suspendieron funcionamiento junta porque policía orden Gobernador petición Alcalde exija certificados vacuna ciudadanos querían inscribirse. Indispensable Ministro ordene Gobernador retire policía y proporcione carabineros.—Diego Sierpe, delegado Santiago."

"Juan E. Concha.—Calbuco, 8 de Noviembre.—Intento homicidio a don Juan Villarroel, gravemente herido por hermanos Mayorca, quienes se gozan escandalosa libertad, conminando de muerte dirigentes unionista. Jo culpable amparo autoridades administrativas y judicial, ha producido enorme alarma pública pueblo encuéntrase cohibido esperando nuevos hechos luctuosos, urge suspensión Gobernador y envío Ministro Corte se avoque conocimiento sumario.—L. Alvarez.—Santiago Cáceres".

"Juan Enrique Concha.—Calbuco, 8 Noviembre.—Gobernador trata sorprender Gobierno para dejar conseguir sin efecto orden ministerial pone disposición junta inscriptora piquete carabneros; Gobernador y juez tratan inhabilitar al infrascrito y demás dirigentes unionistas, ordenándoles prisiones ejecutará policía; urge obtener reemplazo Gobernador y visita Ministro Corte para restablecer orden público gravemente perturbados por sucesos ya ocurridos.—L. Alvarado."

"Calbuco, 2 de Noviembre de 1923.—Señor don Juan Enrique Concha.—Presidente junta inscriptora dirigióse hoy telegráficamente Ministro Interior pidiéndole ordene poner su disposición fuerza carabineros para garantir funcionamiento junta. Gobernador ayer envió fuerza policía que obedeciendo ciegamente indicaciones apoderados aliancistas que llegaron hasta arrebatar registros junta, desentendióse órdenes presidente, caracterizándose así, inaudita intervención gubernativa. Junta ayer tuvo que suspender funciones para evitar mayores atropellos. Rogámosle conseguir que Gobernador dé fuerza carabineros hállase aquí.—L. Alvarado.—Marcos A. de la Puente".

El señor AGUIRRE CERDA.—Las últimas palabras pronunciadas por el Honorable Senador por Linares le quitan toda su gravedad a las observaciones que Su Señoría venía formulando, ya que pide que se investigue previamente la verdad de lo acaecido. Celebro mucho esta declaración de mi Honorable colega.

El señor BARROS ERRAZURIZ.—La verdad de algunos hechos me consta sin lugar a dudas, como por ejemplo, respecto a Llanquihue, de donde acaba de llegar el hijo de mi distinguido amigo don José Ramón Gutiérrez; lo que él dice de allá, es como si yo mismo lo hubiera visto. Respecto a los telegramas que he leído, vienen firmados por personas respetables; de modo que se trata de denuncios serios.

El señor AGUIRRE CERDA.—Pero, Su Señoría convendrá conmigo, y recordará que en la sesión de ayer se leyó un telegrama del candidato aliancista a Senador por la provincia de Llanquihue, persona respetabilísima, en que se quejaba precisamente porque muchos elementos maleables llevados de Santiago perturbaban el orden y las inscripciones. De estos telegramas tenemos nosotros muchos, algunos de los cuales se refieren al departamento de Carelmapu donde las Juntas inscriptoras han abusado en toda forma, impidiendo la inscripción de los liberales y demás partidarios de la Alianza.

El señor Senador por Linares, con espíritu un tanto estrecho, dice por lo que respecta a los reclamos contra las Juntas inscriptoras corresponde entablarlos ante la justicia ordinaria.

Eso no basta, porque el castigo vendría cuando ya los ciudadanos no puedan inscribirse y tomar parte en las elecciones próximas.

El señor BARROS ERRAZURIZ. — Los cargos que yo hago al Gobierno no son por abusos de las Juntas inscriptoras, sino de las autoridades administrativas y de la fuerza pública.

El señor AGUIRRE CERDA. — Pero los

El señor BARROS ERRAZURIZ.—Pero no por la fuerza pública.

El señor AGUIRRE CERDA.—Las Juntas inscriptoras tienen determinadas atribuciones dentro de cierto recinto y la fuerza pública tiene que estar en los alrededores para resguardar el orden. Su Señoría no podrá decir que las Juntas disponen de un extenso radio de acción.

Respecto de Maullín, según ha sabido por noticias recibidas esta mañana, ya se han inscrito por procedimientos abusivos de las Juntas 400 ciudadanos conservadores o unionistas; y el señor Senador por Linares nos dice que en los períodos anteriores había setecientos en total.

El señor BARROS ERRAZURIZ.—He dicho que el Partido Conservador hoy día cuenta con 700 ciudadanos inscritos en sus propios registros.

El señor AGUIRRE CERDA.—Y ya llevan 400 inscritos, o sea, más de la mitad; de modo que no pueden quejarse.

En cuanto a San Bernardo, yo tengo telegramas en que se nos dice que van a inscribirse muchos de nuestro partido y que se les ofrece darles de culatazos y balazos si no se retiran.

Habla el señor Senador por Linares de que en una comuna de Santiago se presentaban muchos aliancistas promoviendo desórdenes e impidiendo el funcionamiento de la junta. Nuestros partidarios se quejan de que los han querido echar para afuera cada vez que se presentan a inscribirse.

Esto es lo que sucede siempre que se acercan a la mesa gentes de la Alianza, sin que hayamos tenido la fuerza necesaria para impedir, como lo han estado impidiendo sistemáticamente los unionistas, salvo contadas personas, la inscripción en las comunas de Santiago con toda clase de argucias y procedimientos. Quieren todavía estos caballeros hacer uso de la fuerza pública para emplearla, como lo hacen hoy, en forma abusiva. La tropa del Ejército está sirviendo a las Juntas Inscriptoras para llamar a determinados ciudadanos a fin de inscribirlos y, parece ocioso decirlo, las Juntas Inscriptoras no tienen derecho para hacer este uso de la fuerza pública; tendrán derecho para disponer que la tropa permita la entrada al recinto de la Junta a grupos de cinco o diez individuos, sin determinar a quienes, pero no para ordenar que sólo se permita la entrada a Fulano, a Zutano o a Mengano.

Así, pues, felizmente, las últimas palabras del Honorable Senador me excusan de seguir considerando esta cuestión, porque estoy cierto que la rectitud del señor Ministro, bastante reconocida, lo llevará a tomar las medidas del caso. Yo no solicito otra cosa; pero confío que esas medidas serán tomadas solamente cuando se comprueben los abusos que se denuncian...

El señor BARROS ERRAZURIZ.— Estamos de acuerdo.

El señor AGUIRRE CERDA.— ... y que quede de manifiesto que estas Juntas no están actuando dentro del cumplimiento de la ley.

El señor ROLDAN (Ministro de Justicia e Instrucción Pública).— Me haré un deber en trasmitir a mi Honorable colega del Interior las observaciones que ha formulado el Honorable Senador por Linares, así como también las del Honorable Senador por O'Higgins, y estoy cierto que el señor Ministro, dentro de las facultades que le corresponden, tomará las medidas necesarias para hacer cesar cualquier intento de irregularidad.

Debo sí llamar la atención del Honorable Senado,—y en esto me permito rectificar al Honorable Senador por Linares,—a que el Gobierno de que tengo el honor de formar parte, no tiene en estas elecciones otro interés que el de hacer cumplir las leyes y de observar la más estricta imparcialidad.

El señor BARROS E.—Yo no he dicho otra cosa. Al contrario, he manifestado que tengo confianza en la rectitud del Ministerio, y en especial del señor Ministro de Justicia. Dije que los empleados del Gobierno, los Intendentes, los Gobernadores están interviniendo, pero no he hecho este cargo a los señores Ministros.

El señor ROLDAN (Ministro de Justicia e Instrucción Pública).—El Honorable Senador no sólo se refirió a los agentes de la autoridad, sino al Gobierno mismo.

El señor BARROS E.—No, señor Ministro, y mucho menos podría decir esto de Su Señoría. Dije que los Intendentes y Gobernadores son todos de tinte aliancista, de modo que no es de extrañarse que los denuncios sobre su actuación procedan de los partidarios de la Unión Nacional.

El señor ROLDAN (Ministro de Justicia e Instrucción Pública).—Agradezco la declaración de Su Señoría. Aclaradas así las cosas nada tengo que observar sobre este particular.

En lo que toca a la actuación de ciertos profesores del Liceo de Copiapó y del Liceo de San Bernardo, he comenzado por adoptar las medidas necesarias a fin de establecer la efectividad de los hechos que se denuncian, que, a ser exactos, serían muy graves.

No tema el honorable Senador, ni tema el Honorable Senado que el Ministro que habla deje de adoptar las medidas del caso, si tales hechos son efectivos.

El señor BARROS E.—Doy las gracias al señor Ministro.

El señor CONCHA SUBERCASEAUX.—Yo quiero hacer presente al señor Ministro, como un alcance a las observaciones del honorable Senador por Linares, que en el departamento de Cachapoal, el secretario de la Gobernación obra como vocal adjunto representando a un partido político en las juntas inscriptoras. ¿Es éste o no un acto de manifiesta intervención?

Hay cargos graves contra el Intendente de Llanquihue y el Gobernador de Carelmapu, fuera de los actos de descarada intervención cometidos en la provincia de Malleco. De manera que un Ministro que no tomara medidas para reprimir estos actos, se haría solidario de ellos.

El señor ROLDAN (Ministro de Justicia). —¿El secretario de la Gobernación de Cachapoal figura como vocal de una junta inscriptora?

El señor CONCHA SUBERCASEAUX.—Como representante de un partido político, en calidad de vocal adjunto.

El señor ROLDAN (Ministro de Justicia).—Pondré el hecho en conocimiento del señor Ministro del Interior.

El señor BULNES—Deseo añadir a las observaciones hechas una relacionada con lo que ocurre en Cañete. Vecinos de ese departamento se han dirigido a mí manifestándome que no tienen garantías de ninguna especie y que la máquina electoral funciona a la perfección en contra del Partido Demócrata. Me agregan que, precisamente, quien dirige las maniobras contra la inscripción de determinadas personas, es el promotor fiscal de la localidad que es, como varias veces se ha hecho presente, hermano del Gobernador del departamento, de manera que lleva la influencia directa de su cargo y la indirecta y refleja del Gobernador, pues es de suponer que no irá en contra de sus deseos.

Yo pongo este hecho en conocimiento del señor Ministro, en la misma confianza de que procederá en la misma forma que ha prometido el señor Senador por Linares.

El señor ROLDAN (Ministro de Justicia).—Debo hacer presente al Honorable Senado que ya he tomado las medidas del caso en lo que se refiere a la conducta del promotor fiscal; medidas que consisten en elevar los hechos al conocimiento de la Corte de Apelaciones de Concepción, Tribunal a quien corresponde vigilar por la conducta de aquel funcionario.

La Corte de Concepción investigará los hechos y en seguida tomará las medidas que estime convenientes adoptar.

El señor BULNES.—Agradezco la respuesta que se ha dignado darme el señor Ministro. Por lo demás, yo no puedo pedir a Su Señoría que adopte ninguna medida que no sea perfectamente legal. Si cree el señor Ministro que algún acto no esté dentro de sus atribuciones me conformo con su apreciación.

Debo manifestar que al formular este reclamo no lo hago por favorecer a los miembros de mi Partido. En este caso no se trata de defender a los liberales de Cañete sino a los demócratas de esta localidad. Y aúnque no soy miembro del Partido Demócrata y no comparto muchas de sus opiniones estoy siempre dispuesto a hacer respetar los derechos de estos ciudadanos así como el de todos los demás.

El señor BAÑADOS.—Son efectivos los hechos recordados por el honorable Senador por Malleco. Hace algún tiempo en esta misma Sala pedí que el Gobierno tomará medidas porque en Cañete el Gobernador y el promotor fiscal, como acaba de decirse, no daban a mis correligionarios ninguna garantía.

El señor CLARO SOLAR (Presidente).—Terminados los incidentes.

COMISION PARLAMENTARIA

El señor CLARO SOLAR (Presidente).—En votación la indicación formulada por el honorable Senador por Linares para nombrar una Comisión de Senadores que presencie en la provincia de Llanquihue las inscripciones electorales.

Si no se pide votación, daría por aprobada

Comisión, al Hon. Senador por Linares, señor Barros Errázuriz, y al Hon. Senador por Santiago señor Bañados. Rogaría al Hon. Senador por Santiago, que no se excusara de formar parte de esta Comisión.

El señor BAÑADOS.—Debo decir, señor Presidente, que estoy enfermo, y no puedo ausentarme de Santago. Ruego al Hon. Presidente que se digne excusarme.

El señor CLARO SOLAR (Presidente).—El Hon. Senador por Concepción, señor Aguirre Cerda, podría aceptar en tal caso esta Comisión.

El señor AGUIRRE CERDA.—Pensaré, señor Presidente, si puedo aceptar este nombramiento.

El señor CLARO SOLAR (Presidente).—Tendría que conocer la determinación del señor Senador para proceder a hacer esta designación.

El señor AGUIRRE CERDA.—Tendré que hacer ciertos arreglos antes de aceptar esta designación, señor Presidente.

El señor CLARO SOLAR (Presidente).—Quedan designados el Hon. Senador por Linares, y el Hon. Senador por Concepción, señor Aguirre Cerda, para desempeñar esta Comisión.

El señor AGUIRRE CERDA.—Haré lo posible por desempeñarla, aunque no puedo asegurarlo por el momento.

El señor CLARO SOLAR (Presidente).—Se suspende la sesión.

—Se suspendió la sesión.

SEGUNDA HORA

Impuesto a la renta

El señor CLARO SOLAR (Presidente). — Continúa la sesión.

Corresponde seguir ocupándose del proyecto sobre impuesto a la renta.

El señor OPAZO.—Deseo llamar la atención del H. Senado sobre el inciso segundo del artículo 33 aprobado en la última sesión.

Buscando las razones que explicaran la oscuridad que notaron algunos honorables Senadores en el inciso segundo de este artículo, vine a dar con ellas. Efectivamente, está mal redactado, hay en él un error. En vez de decir: "se rebajará del monto", debe decirse: "se rebajará del mínimo".

De modo que formulo indicación para reemplazar la palabra: "monto" por la palabra: "mínimo".

El señor CLARO SOLAR (Prersidente). — Sería necesario reabrir el debate sobre el artículo 33 ya aprobado, y al cual se refiere la indicación del H. Senador por Colchagua.

Si no hay oposición, quedará acordado.

Acordado.

El señor OPAZO.—En conformidad a mi indicación el inciso segundo diría: "Se rebajará el mínimo imponible las cantidades que reciban los profesionales a título de honorario y cuyo impuesto se retiene en virtud de esta ley".

Si un médico como empleado público paga por la quinta categoría un impuesto equivalente a 30 veces tanto de su patente, no debe estar sujeto al mínimo imponible a que están obligados los contribuyentes de la categoría sexta.

El inciso primero del artículo establece un mínimum ficticio que puede afectar a un profesional de la quinta categoría que como empleado público debe el impuesto correspondiente. Suponiendo que pague patente de quinientos pesos, si paga impuesto de una renta de $ 15.000 por la categoría quinta, esta suma deberá rebajarse del mínimo imponible en la categoría sexta; de modo que si por la categoría sexta no tiene rentas o tiene rentas inferiores a 30 veces tanto, el valor de su patente, no este obligado al mínimo imponible, sino una vez rebajadas las rentas de la categoría quinta.

El señor TOCORNAL.— El ejemplo puesto por S. S. aclara perfectamente la cuestión.

El señor YAÑEZ.—Yo entendía que este inciso, estaba redactado en otra forma, que aclaraba un poco su sentido en lo que se refiere al pago de honorarios.

El señor CLARO SOLAR (Presidente).—Está acordado. señor Senador.

El señor YAÑEZ.—Si no he entendido mal, la indicación del señor Senador por Colchagua es perfectamente clara, y convendría que quedara redactada en términos que no den lugar a dudas.

Es frecuente que un profesional se encuentre comprendido en las categorías quinta y sexta, es decir, que tenga una renta por razón de su profesión, y, al mismo tiempo, un sueldo por razón de la misma profesión.

El impuesto es igual el dos por ciento en uno y otro caso; pero, naturalmente, cuando se aplica el impuesto a la parte correspondiente a la quinta categoría, no deben estimarse comprendidos en ella los honorarios a que se refiere la sexta categoría, sino que cada categoría paga independientemente.

Los sueldos públicos y privados que se reciben en conformidad a la quinta categoría, pagan el impuesto correspondiente a esta categoría, y las demás rentas de la sexta categoría; pero convendría que esto quedara redactado en términos absolutamente claros, y, al efecto, me permito insinuar, una vez despachado el proyecto, sea revisado en su redacción por la Mesa y el señor Presidente de la Comisión, que ha tenido tan importante participación en él.

El señor OPAZO.—Cambiando la palabra "monto" por "mínimo", queda bien.

El señor YAÑEZ.—Me he referido a todo el proyecto, al insinuar la conveniencia de que su redacción sea revisada.

El señor CLARO SOLAR (Presidente).—Ofrezco la palabra.—Cerrado el debate.

Si no se pide votación, daré por aprobada la indicación formulada por el señor Senador por Colchagua.— Aprobada.

Está en segunda discusión el artículo 48.

El señor SECRETARIO.—En la sesión del 31 de Octubre último quedó pendiente este artículo, conjuntamente con una indicación del H. Senador por Santiago, señor Echenique, formulada el día 30, para que se eleve el monto de la contribución, a cuatro y medio por ciento, y una indicación del señor Senador por Tarapacá, para agregar al final la siguiente frase: "con excepción de las industrias enumeradas en el inciso segundo del artículo 24".

El señor CLARO SOLAR (Presidente). — Ofrezco la palabra.

El señor BRIONES LUCO.— Como ya he fundado mi indicación, sólo me resta agregar breves consideraciones.

Las industrias que pido se exceptúen son las que están gravadas por impuestos de exportación, como la del salitre, el yodo, el fierro, el bórax, etc. El fundamento principal que tengo para pensar así es que estas industrias están llamadas a competir en el mercado mundial, de manera que el Fisco tiene interés en que ellas abaraten su producción en cuanto sea posible, a fin de que sus artículos encuentren fácil colocación en el mercado internacional.

El salitre paga un derecho de exportación bastante cuantioso, que equivale al cincuenta por ciento de su utilidad.

Estimo que la manera de que el Fisco obtenga mayores beneficios de estas industrias, consiste en propender a dar la mayor salida posible a los referidos artículos, lo que sólo se alcanza con medidas que tiendan a abaratar el precio de su producción, a fin de que puedan competir en el mercado con los similares extranjeros.

En una palabra, señor Presidente, estimo un error creer que se obtiene una mayor entrada fiscal, aumentando los impuestos respecto de estas industrias.

Estas son las razones fundamentales que tengo para invitar a mis honorables colegas a que acepten la indicación que he formulado.

El señor BARROS ERRAZURIZ. — Desde luego quiero formular indicación para rebajar a 3 o/o el impuesto adicional que se establece en el artículo que está en discusión.

Esta indicación tiene por objeto igualar la contribución que pagarán las sociedades extranjeras y las nacionales.

En efecto, las sociedades nacionales pagarán 4 1/2 o/o por contribución mobiliaria y además, otro 2 o/o como contribución especial, o sea, en total 6 1/2 o/o. Las sociedades extranjeras pagarán una contribución de 3 1/2 o/o, de manera que para igualarlas con las nacionales deberán pagar sólo 3 o/o como contribución especial para que en total paguen 6 o/o.

Formulo, pues, la indicación en este sentido.

El señor CLARO SOLAR (Presidente). — En discusión la indicación que ha formulado el señor Senador por Linares.

El señor SUBERCASEAUX (Ministro de Hacienda).—Este impuesto adicional corresponde, en realidad, a dos objetivos: uno es de igualdad, o sea de justicia tributaria, y el otro es de gravamen al ausentismo.

Si se suprimiera este artículo, si la Honorable Cámara lo rechazara, quedaría establecida una situación privilegiada en favor de las empresas que se constituyeran de acuerdo con las leyes extranjeras y tuvieran su residencia también en el extranjero, puesto que tales sociedades quedarían exentas del pago de la contribución correspondiente a los valores mobiliarios.

Se ha dicho que las sociedades constituídas como extranjeras están obligadas a pagar

ALMORRANAS

Pocas personas ignorán que triste enfermedad constituyén las Almorranas, pues es una de las afecciones mas generalizadas; pero como a uno no le gusta hablar de estos padecimientos, hasta con su mismo medico, se sabe mucho menos que existe desde algunos años un medicamento delicioso al gusto

El ELIXIR de

VIRGINIE NYRDAHL

que las cura radicalmente y sin ningún peligro. No hay mas que escribir a: **PRODUCTOS NYRDAHL, Casilla 1495, Valparaiso,** para recibir franco de porte el folleto explicativo. Se vera cuán facil es librarse de la enfermedad mas penosa, cuando no la mas dolorosa.

DE VENTA EN TODAS LAS DROGUERIAS

VERANEANTES

Tenemos innumerables casas amobladas en Viña del Mar y Valparaíso, que arrendamos por la temporada de verano.

Pase por nuestra oficina y le preporcionaremos la que Ud. necesita.

FCO. DE LA MAZA – GONZALO CAMPO
GALERIA ALESSANDRI :-: CASILLA 1145

Dentista

para Valparaíso, necesitamos.
Casilla 303
VALPARAISO

Dispepsias ácidas y nerviosas, indigestiones, erutos ácidos, flatulencias, náuseas, mareos, tienen remedio seguro con CONTROLINA.

Jabon Balsámico es el mejor

Catecismo, Nitro-Ozona

Enseña cuán sencillo es recuperar la salud y conservarla; salvarse en ataques fulminantes, hemorragia, asfixia, síncope, envenenamiento, etc.; adquirir inmunidad absoluta contra los contagios e infecciones de todo género, y cuán fácil es burlar toda epidemia en su mayor apogeo, sin necesidad de imponerse privaciones, todos los flagelos habidos y por haber y el enjambre de microbios parásitos, que tanto alboroto levantan, y que, sin embargo, todos en conjunto son tan inferiores a una sola idea del hombre.

PIDASE A

LUIS LOWE
CLARAS N.o 149.— CASILLA 832.— SANTIAGO

EXAMENES

EXAMINADORES y ALUMNOS

Es indispensable fortalecer el cerebro ya cansado por los estudios del Año Escolar.
Para restablecer las facultades intelectuales tome usted

STHENOGEN
QUE ES EL TONICO RECONSTITUYENTE

Recomendado por eminentes médicos del PAIS como el más eficaz contra el cansancio cerebral. Esaurimiento Nervioso y la digestión DIFICIL.
Se vende en todas las Boticas del país CON SU NOMBRE VERDADERO.

STHENOGEN
Rechácense las imitaciones.
STHENOGEN SE TOMA EN TODO TIEMPO

TODAY
Armistice Celebrations
GROUNDS OF THE BRITISH ATHLETIC CLUB, CORNER OF AVENIDA SEMINARIO AND BILBAO
2 TO 7.30 P. M.

Horse Races, Rings & Bottles, Aunt Sally, Niggers Head, Balaclava Melée, Donkey Races, Hidden Treasure. Childen's Races, etc., etc.
Teas, Ices, Military Bands.
Gents: $ 2; Ladies: $ 1; Children: free.

TICKETS AT MACKENZIE, WALTER AND WEBB, AND AT THE GATE
PROCEEDS IN AID OF WAR CHARITIES
EVERY MEMBER OF THE COLONY IS CORDIALL INVITED
THE COMMITTEE.

Si como valores mobiliarios escapan al impuesto chileno, pagan, en cambio, el impuesto inglés, francés o alemán. En consecuencia, para los que así reflexionan, sería injusto el pretender igualarlas aquí en el país. Pero no debemos olvidar que las leyes chilenas deben buscar la igualdad dentro del país y no la igualdad internacional o cosmopolita. Si un chileno residente en Londres tiene que pagar, de acuerdo con las leyes inglesas, fuertes contribuciones, ¿lo eximiríamos aquí del pago de todo impuesto, por el hecho de haber pagado allá tales contribuciones? Es evidente que al hablar de igualdad debemos referirnos a la situación que se produzca en el país a consecuencia de la tributación nacional. La otra interpretación corresponde a un criterio de individualismo internacional o cosmopolita que pugna con el criterio nacionalista que inspira la política económica de todos los pueblos y debe inspirar también la nuestra.

Por consiguiente, este impuesto adicional es indispensable para equiparar la situación de las sociedades extranjeras con las chilenas. En estricto rigor, después de las indicaciones aprobadas ya por esta Honorable Cámara, sería la tasa del 3 o|o la que vendría a producir la igualdad entre estos dos tipos de sociedades.

¿Quiere una empresa extranjera verse libre de este pago adicional? Constitúyase como sociedad chilena; pague aquí sus dividendos y los intereses de sus deudas, y en tal caso quedaría exenta de este pago adicional. No hay, pues, en esto nada que signifique una hostilidad al capital extranjero, y ni siquiera se establece una situación de favor para las empresas chilenas.

Se ha observado también que las personas que no son sociedades anónimas, o sea las personas naturales, no deberían pagar este impuesto puesto que ellas, en ningún caso, constituirían valores mobiliarios. Está bien. Pero ésta es, sin duda, la excepción; porque casi todas las grandes empresas constituyen al presente capitales mobiliarios. Para estas personas naturales, sean ellas chilenas o extranjeras, el impuesto adicional en discusión se convierte en un impuesto al ausentismo muy justo y muy conveniente a los intereses nacionales.

Voy a leer a la Honorable Cámara el proyecto de ley que fué aprobado en la Cámara Argentina en la sesión del 28 de Junio del presente año, a propuesta del Gobierno y sin ninguna modificación:

"Artículo 1.o Los inmuebles ubicados en la capital y territorios pertenecientes a personas ausentes del país, pagarán, además de las tasas previstas en la ley de contribución territorial, un suplemento de acuerdo con la siguiente escala:

Por un valor de tasación, comprendiendo terreno y edificios, hasta $ 200,000, 2 o|oo.
Idem, hasta $ 300,000, 2.25 o|oo.
Idem, hasta $ 400,000, 2.50 o|oo.
Idem, hasta $ 500,000, 2.75 o|oo.
Idem, de más de $ 500,000, 3 o|oo".

El impuesto sobre el ausentismo de tres por mil sobre el capital equivale a un impuesto sobre la renta de 5 o|o, en números redondos, capitalizando la renta al 6 o|o.

¿Cómo puede extrañarse, entonces, en una Cámara de Chile que se desee establecer un impuesto del 3 o|o al ausentismo cuando en la Cámara de Diputados argentina se aceptó y aprobó, a propuesta del Gobierno, en una sola sesión, un impuesto de 5 o|o sobre la renta nada más que por el hecho de haberse avecindado en el extranjero?

Por otra parte, con el artículo tal como está, no habrá necesidad para la administración de impuestos de entrar en la averiguación de si constituyen o no valores mobiliarios las diversas empresas residentes en el extranjero.

Llamaré también la atención hacia el aspecto financiero de la cuestión. La supresión de este artículo significaría una nueva disminución del producido de la contribución.

En consecuencia, y para terminar, acepto la indicación formulada por el Honorable Senador por Linares en el sentido de reducir de 3 1|2 a 3 o|o el monto de la contribución que deberán pagar todas las sociedades o personas naturales por el hecho de residir fuera del país y para completar la idea del impuesto al ausentismo, y con el objeto de no dejar el Reglamento algo que pudiera estimarse como que es parte de la ley misma, me permito formular la siguiente indicación a fin de agregar al artículo un inciso que diría:

"Se considerarán como residentes en el extranjero, para los efectos de este artículo, a las personas naturales que se encuentren fuera del país durante un año o más. Se exceptúan de esta disposición los Ministros Diplomáticos y los agentes consulares."

El señor CLARO SOLAR (Presidente).— En discusión la indicación.

El señor SUBERCASEAUX (Ministro de Hacienda).—Además, y como indicación subsidiaria para el caso, que no espero, que no fuera aprobado el artículo en la forma propuesta, sino únicamente en la parte que corresponde a las sociedades anónimas, pediría que se votara el artículo 79.o del proyecto de la Cámara de Diputados.

El señor OPAZO.— En las sesiones de la Cámara de Diputados de la Argentina a que se ha referido el señor Ministro, se aprobó no sólo el proyecto sobre el ausentismo, sino otros muchos que constituyen una legislación fiscal completa. De esos diversos proyectos, unos se han convertido en ley y otros no. No tengo noticias de esa ley contra el ausentismo; bien puede ser que exista, desde que el señor Ministro lo dice. Pero, entra esa ley argentina contra el ausentismo y en el artículo 48 en debate hay una diferencia sustancial, que consiste en que allá se impone un tributo directo al ausentismo, y aquí un tributo indirecto para alcanzar al ausentismo, cosas enteramente distintas una de otra, a lo menos, en cuanto a la diferencia que va de un procedimiento franco a uno velado.

Este procedimiento velado es el que principalmente impugno en el artículo 48.

La Cámara de Diputados estableció la tasa de 1 o|o del artículo 79 porque las grandes compañías productoras de cobre estaban sujetas a otro procedimiento, desde que se las gravaba con el impuesto de la 3.a categoría, fuera de un derecho de exportación determinado, según el artículo siguiente:

"Art. 31. Los minerales de cobre en bruto pagarán por tonelada métrica de cobre fino que contengan, un derecho de exportación con arreglo a la siguiente escala, siempre que el precio del cobre en el extranjero no sea inferior a £ 55 la tonelada:

Tres pesos treinta y tres centavos, moneda legal de oro, cuando el precio alcance hasta £ 70, y la misma cantidad con aumento progresivo sobre la anterior cada vez que el precio suba de diez en diez libras, hasta alcanzar a ciento, en que la contribución equivaldrá a trece pesos treinta y tres centavos.

Llegado este caso, el impuesto se aumentará en la misma cantidad de tres pesos treinta y tres centavos, moneda legal de oro, por cada cinco libras esterlinas de exceso en el precio de cien libras a que se ha referido la progresión anterior", etc.

De esta manera la Cámara de Diputados pretendía alcanzar los capitales extranjeros, a los cuales se refiere el artículo 48 en debate.

Se dice que las grandes compañías no están organizadas como sociedades anónimas, sino conforme a ciertas reglas que les evitan tener accionistas, y que se valen para esto de los debentures u otros medios semejantes de crédito.

La explicación no justifica el artículo 48 sino lo establecido en el inciso 2.o del número 1.o del artículo 18, donde se dispone respecto a los gastos que se descontarán de las entradas brutas para fijar la renta imponible, que no se tomarán en cuenta los capitales invertidos que se adeudan en el extranjero, salvo que por sus intereses se haya pagado el impuesto de la segunda categoría.

No es, a mi juicio, de ninguna manera aceptable el artículo 48 en la forma que le ha dado la Comisión del Senado, desde que establece una contribución enteramente arbitraria.

Si dentro de este artículo se aceptara la indicación del Honorable Senador de Tarapacá, la contribución daría un resultado insignificante para el Fisco, de modo que no valdría la pena establecerla, siendo, como es, en el fondo atentatoria contra el capital extranjero.

En cuanto a los que se ausentan del país, yo comprendería que francamente se les impusiera una contribución; pero no atino a comprender que se diga que el chileno de paseo en países extranjeros debe pagar el tres por ciento adicional sobre la renta de su fundo, si no paga impuestos por valores mobiliarios que no tiene.

No, señor. Que la condición que se impone a los nacionales y extranjeros para el efecto de este impuesto adicional, sea la de que no paguen impuesto por los valores mobiliarios de la segunda categoría, lo encuentro perfectamente absurdo e injustificado. El inciso segundo del artículo 1.o del proyecto aprobado por el Senado es preciso y terminante a este respecto. "Se extenderá—dice—el impuesto a las rentas obte-

mismo a las que se devenguen en el extranjero y se perciban en territorio chileno."

De manera que, conforme al inciso 2.o del artículo 1.o, no hay, no puede haber, es imposible que haya ningún valor mobiliario de la segunda categoría que no pague la contribución respectiva.

Por consiguiente, no sé qué puede significar el artículo 48 que dice que se va a imponer una contribución de 3 1|2 o|o adicional a todos los que no paguen la contribución de la segunda categoría, desde el momento que, si no la adeudan, no deben pagarla.

Yo quisiera que alguien me dijese qué significado tiene una disposición de esta naturaleza.

El señor SUBERCASEAUX (Ministro de Hacienda).—Según lo aprobado ya, una sociedad extranjera, una sociedad minera, por ejemplo, comparada con una sociedad chilena se encuentran en diversa condición: la sociedad chilena paga un impuesto sobre los valores mobiliarios de 4 1|2 o|o, mientras la constituída en el extranjero no pagará este impuesto. Una salitrera chilena, como la Antofagasta, pagará su impuesto de 4 1|2 o|o sobre valores mobiliarios acá; mientras que una sociedad extranjera, como la Lautaro, constituída en Londres, no pagará el impuesto de 4 1|2, y si no se aprueba este artículo quedaría en situación privilegiada.

El señor OPAZO.—Yo no sé en qué cambia la cuestión, tal como la plantea el señor Ministro.

Habrá que recurrir a un nuevo sistema de tributación respecto de las compañías extranjeras y los chilenos que se ausentan del país.

El señor OCHAGAVIA.—Yo querría también una aclaración a las palabras del señor Ministro.

Manifestó Su Señoría que, a su juicio, estos valores mobiliarios de sociedades constituídas en el extranjero, no estarían afectas al pago del impuesto establecido en el párrafo segundo. Yo digo ¿cómo es posible este modo de ver cuando la prescripción que establece el artículo 1.o de esta ley, citado por el Honorable Senador por Colchagua, dice que todas las rentas pagarán el impuesto? ¿Están alcanzadas, entonces, por el artículo 1.o las acciones, aun cuando sus dueños no residan en el país, que el señor Ministro parecía manifestar que no están incluídas?

El señor SUBERCASEAUX (Ministro de Hacienda).—Ese artículo se refiere más bien a las diversas empresas: a la industria, al comercio, cuyo dueño resida en el extranjero. Pero los valores mobiliarios constituídos en el extranjero no pueden pagar aquí la contribución correspondiente a la segunda categoría. Se escapan, se puede decir, al cobro de esta contribución porque pagan sus dividendos en el extranjero, son valores mobiliarios en el extranjero y no en Chile.

Así, por ejemlo, los bonos de la deuda pública chilena que tenga Rothschild en Londres, significan dinero que sale de Chile para pagar rentas y entradas en Londres; pero son un valor mobiliario en Londres y no en Chile. ¿Cómo vamos a hacerle pagar nosotros en Chile la contribución de valores mobiliarios si no están en el territorio nacional?

Por consiguiente, todas las sociedades o empresas constituídas en el extranjero, que pagan sus dividendos en el extranjero, escaparán al pago de la contribución de valores mobiliarios del 4 1|2. Muchas de estas empresas, bancarias y mineras, por ejemplo, pueden ser parte de otras grandes empresas internacionales y en los dividendos que dan en Londres tales empresas, nosotros no sabríamos en Chile qué parte va a corresponder a las utilidades producidas por los bienes que tienen en el país.

Repito que la contribución sobre los valores mobiliarios sólo puede pagarse sobre los valores que hay en Chile.

El señor OCHAGAVIA.—En tal caso, señor Ministro, el artículo 48 disiparía una duda y en este sentido yo lo acepto.

El señor OPAZO.—Continúo, señor Presidente.

Las interrupciones del Honorable Ministro y el alcance a sus observaciones que hace el Honorable Senador de Chiloé, ponen aún más en claro la objeción que he formulado en contra del artículo 48 que yo considero que no puede, que no debe ser incorporado en nuestra legislación. Es un concepto jurídico falso que no es posible ver convertido en ley de la República.

El concepto que llamo falso es el siguiente: pagarán, dice el artículo, tales y cuales contribuyentes, una contribución adicional del tres y medio por ciento sobre sus rentas siempre que no hubiesen pagado el impuesto correspondiente a la segunda categoría.

La condición de que va a defender el impuesto adicional consiste en que el nacional o el extranjero no paguen la contribución de la segunda categoría.

El señor SUBERCASEAUX (Ministro de Hacienda).—La condición, señor Senador, es la de que no hubieren pagado el impuesto en la parte que les corresponde.

El señor OPAZO.—Entiendo que se impondría la contribución a los que no pagaran la de los valores mobiliarios.

Voy a citar un ejemplo. Yo soy agricultor; tengo un fundo, maquinarias, ganado y todos mis capitales mobiliarios totalmente invertidos en su explotación. Me traslado a Europa y por esta sola circunstancia, el artículo 48 me condena a pagar la contribución adicional porque no pago el impuesto sobre los valores mobiliarios. ¿Caba un absurdo más estupendo? ¿Cabe una concepción jurídica más extraña como es-

El señor SUBERCASEAUX (Ministro de Hacienda).—Se le impone esta contribución adicional, señor Senador, porque ha estado más de un año en Europa. Se ha querido excluir a los que pagan la contribución mobiliaria porque ya han pagado. Teniendo acciones en el Banco de Chile se traslada a vivir en el extranjero, percibe dividendos en Chile y paga una contribución del cuatro y medio por ciento sin pagar ninguna otra contribución adicional.

Se trata precisamente de las rentas que provienen de otras categorías que no pagan esa contribución. Aquello que Su Señoría considera una anomalía, es precisamente el fundamento científico que tiene el artículo en discusión.

El señor OPAZO.— No entiendo, señor Ministro.

Yo he presentado un ejemplo perfectamente claro: yo, agricultor, que no tengo ningún valor mobiliario, sino un fundo me traslado a Europa. En virtud de lo que dispone el artículo 48 incurro en la pena de pagar un impuesto adicional de 3 o|o sobre la renta que me produce el fundo, porque no pago ninguna contribución de la segunda categoría.

El señor SBERCASEUAX (Ministro de Hacienda).— Pagará el impuesto adicional si permanece más de un año en el extranjero.

El señor OPAZO.— El artículo en discusión dice literalmente que ese agricultor estará obligado a pagar el impuesto adicional "siempre que no hubiere pagado el impuesto correspondiente a la segunda categoría;" que es el caso que yo indicaba, porque el agricultor no tenía acciones ni otros valores mobiliarios.

El señor URREJOLA.— Desearía saber si en la práctica habrá alguna divergencia en la aplicación de este artículo al caso que ha señalado el señor Senador por Colchagua, sea que se aplique la tésis que sostiene el señor Ministro o la del Honorable Senador.

El señor SUBERCASEAUX (Ministro de Hacienda).— Ninguna, señor Senador. El agricultor del caso citado pagará la contribución de ausentismo siempre que permanezca en el extranjero más de un año.

El señor CLARO SOLAR (Presidente). — Me permito advertir a los señores Senadores que la Cámara no está constituída en comité. Tiene la palabra el Honorable Senador por Colchagua señor Opazo.

El señor URREJOLA.— No creo merecer la observación que me hace el señor Presidente, pues la pregunta que he hecho contribuye eficazmente a aclarar el debate.

El señor CLARO SOLAR (Presidente). — Es preferible que cada Honorable Senador haga uso de la palabra las veces que se lo permite el Reglamento.

El señor URREJOLA.—Su Señoría no tiene por qué llamarme al orden en este caso.

El señor CLARO SOLAR (Presidente). — Yo no he llamado al orden a Su Señoría: he llamado la atención en general hacia la necesidad de mantener el orden en el debate.

El señor URREJOLA.—La observación de Su Señoría es una pequeña indirecta al que habla.

El señor OPAZO.—Yo no he hecho hasta ahora ningún raciocinio en contra de la contribución al ausentismo; no he hecho ninguna demostración que indique si juzgo que esta contribución es justa o injusta. Me he limitado a sostener que es absurdo la institución tributaria que se propone en contra del capital extranjero y de los nacionales, que se ausentan del país.

Por eso dije que el artículo 48 establece un impuesto que no es posible ver incorporado a la legislación chilena, desde que corresponde a un concepto jurídico falso.

El señor OPAZO.—Digo que el concepto es falso. Esa condición que se impone al contribuyente, es decir, la condición de que depende el tributo adicional, es totalmente falsa, desde que se basa sobre el hecho de no haberse pagado una contribución que no se adeuda.

El señor SUBERCASEAUX (Ministro de Hacienda).—Creo que más bien sería una cuestión de redacción. Perdóneme la interrupción el señor Presidente, pero la hago con el objeto de aclarar la idea.

El señor CLARO SOLAR (Presidente). — Las interrupciones traen por consecuencia la prolongación del debate.

El señor SUBERCASEAUX (Ministro de Hacienda).—Si es una cuestión de redacción, podría quedar autorizada la Mesa para cambiarla.

El señor URREJOLA.— Hay conveniencia en que sean aclaradas las disposiciones del proyecto.

El señor SUBERCASEAUX (Ministro de Hacienda).—El concepto del artículo es claro.

El señor OPAZO.—El concepto es oscuro y muy oscuro, señor Ministro.

El señor SUBERCASEAUX (Ministro de Hada).—Para Su Señoría.

El señor OPAZO.—Voy a demostrar que también es oscuro para el señor Ministro.

Voy a prescindir por un momento de mis ideas, para ponerme de acuerdo con Su Señoría en que el concepto que él tiene no es claro. Suprimo el artículo 48, y poniendo las cosas derechas como deben establecerse, pregunto:

¿Un tributo adicional de tres por ciento sobre los chilenos que salen al extranjero y sobre todas las compañías extranjeras que tienen sus accionistas fuera del país lo establece el artículo 48? No, señor Presidente. Para que esto fuera así, sería necesario poner una excepción equivalente a la condición que tiene el artículo. Por consiguiente, lo que el señor Ministro nos dice que está claro es oscuro.

De modo que cuando afirmo que el artículo

claras y me entenderán todos mis honorables colegas. La condición a que está sujeto el tributo adicional de este artículo es literalmente falsa, porque descanso sobre el hecho de haberse pagado o no una contribución que no se adeuda.

Ahora bien, todos los chilenos y extranjeros están sujetos al impuesto de la segunda categoría, no lo pueden eludir sin burlar la ley; por consiguiente, cuando el legislador dice: el que no me paga la contribución de la segunda categoría, me debe una contribución adicional extraordinaria, establece un concepto falso tal como lo demostré en el caso del agricultor.

El agricultor que no posee valores mobiliarios, que no los tiene de ningún género, no adeuda el impuesto de la segunda categoría. Por ningún capítulo la Dirección de Impuestos Internos puede exigirle la contribución adicional; pero inmediatamente que sale del país incurre en la pena de pagar el tres y medio por ciento de que habla el artículo 48, roto por que no paga la contribución de valores mobiliarios que no disfruta. Por consiguiente, la condición que establece el artículo 48 es falsa; y si lo es con respecto a los nacionales, debe verlo también con respecto a los extranjeros.

Este artículo adquiere un relieve muy grande de injusticia cuando se trata de industriales chilenos o extranjeros que atienden personalmente sus negocios fuera del país.

Sabe el Senado que la mayoría de los comerciantes necesitan tener relaciones con los países extranjeros; que en la mayor parte de los casos es el dueño o un socio de la industria o comercio que paga la contribución, el que se establece fuera del país para atender a las compras que se necesitan para el movimiento del negocio en Chile.

Cuando hablé en la primera discusión de este artículo, recordé el caso de un boticario. Lo recordé porque es un caso simplísimo. Un boticario debe tener, forzosamente, para su negocio, relaciones comerciales con Berlín, Londres y aún París, porque si no las tiene no será un buen boticario, tendrá que depender de casas mayoristas; pues bien, un chileno que tiene un establecimiento de botica, y cuyo socio se traslada al extranjero a hacer sus compras, por el sólo hecho de ser corresponsal de su negocio tiene que pagar esta contribución adicional de tres y medio por ciento.

Yo no sé que pueda haber algo más absurdo que esto.

Este artículo tiene, como se ve, una tendencia que no es conveniente establecer en nuestra legislación. Si se quiere imponer una contribución al ausentismo, yo no tengo inconveniente en que se discuta, aunque votaré en contra, y me bastará dar las razones económicas que hay en Chile para no establecer este impuesto; pero comprendería que se dictase una disposición como la propuesta en la República Argentina, no obstante que tengo la seguridad, como decía antes, de que esta disposición no vendrá, porque no es eso lo que se quiere.

Lo que se desea es castigar a cierta suerte de personas, a cierta suerte de compañías extranjeras, a cierta suerte de capitalistas chilenos, y eso es verdaderamente inaceptable, tiene un aspecto francamente boxeril.

Esta idea de persecución al capital extranjero, so pretexto de castigar el ausentismo, corresponde a una idea simplista que se quiere adoptar sin examen, cosa que no sería natural.

¿Qué diferencia hay entre un comerciante que se establece en el extranjero para defender su negocio y un Ministro o un Cónsul que representa a su país, considerado bajo el aspecto económico? No la veo.

Los capitalistas, los agricultores, los hombres de negocio que van al extranjero son una especie de cónsules o embajadores gratuitos que sirven a la defensa o propaganda del país, en las naciones que visitan. Siempre que observen una conducta digna, harán un servicio a su Patria donde quiera que se encuentren, lo mismo que hacen los extranjeros que llegan a Chile.

No se puede emprender guerra contra todo lo extranjero, o contra todo lo que tenga relación con el extranjero. No se puede levantar una muralla china en nuestras fronteras. La codicia o la antipatía contra el capital extranjero nos arrastra como una idea primitiva y simplista, y lo único que olvidamos es que se impide el desarrollo del país. Tendencia del progreso es la de ir eliminando todas estas ideas rivalistas por otras más amplias, más generosas y definidas. Para mi criterio, yo consideraría más honorable, si se quiere establecer la contribución contra el capital extranjero, que ella se estableciera francamente. Si se quiere contrarrestar el ausentismo, en buena hora, también; pero no se diga que si no se paga una contribución que no se debe, se deberá una contribución adicional. Esto sería absurdo, sería indigno de legisladores que se respetan.

Hace mucho tiempo, señor Presidente, cuando la invasión de los bárbaros, había en Roma dos jóvenes esposos llamados Piniano y Melania, enormemente ricos. Su fortuna casi no se concibe en el día. El Cardenal Rampolla, en su biografía de Santa Melania, calcula la renta de esta santa en ciento dieciseis millones de francos, renta que, en los tiempos de Alarico, era sin duda formidable.

El matrimonio huyó a sus posesiones de Africa, y de allí fué a visitar al célebre Obispo de Hipona.

Un día en que la iglesia estaba repleta de fieles, se notó algo extraordinario, un tumulto, algo así como el principio de una revuelta. San

el santo Obispo de Hipona convirti mo en clérigo a Piniano como un derarse de tan inmensa fortuna.

Piniano hubo de jurar que Hipona y que si alguna vez clérigo se ordenaría en la iglesia

Hoy no se pide la tonsura; pe imponer contribución a los que y a los dueños de capitales extran

La disposición es inaceptable, y negaré mi voto.

El señor TOCORNAL.— Esta sobre el ausentismo va a gravar sólo tengan propiedades raíces, es decir, sas, y no va a gravar a los dueños bonos, etc., que se dirigen al extran

Yo acepto una contribución para todos aquellos que van a gastar Europa; pero no hay por qué hacer ción respecto de los que tengan propie jar libres a los que tienen una renta pone menos sacrificio, como ser bonos etc.

Por eso yo desearía que el señor Hacienda se sirviera manifestarme hay para excluír del impuesto a estos

El señor SUBERCASEAUX (Hacienda).— Voy a contestar a Su S ra aclarar por completo este punto ca y exclusivamente con que se frase final del artículo 48.o, que dice pre que no hubieren pagado el impue pondiente a la segunda categoría".

Al redactarse el artículo en es quiso excluír a los que habían paga to en el país por valores mobiliarios

Si contara con el acuerdo de formularía indicación en el sentido esa frase y así quedaría el impues tismo para todas las categorías.

El señor CLARO SOLAR (Pre En discusión la indicación formula ñor Ministro de Hacienda.

El señor YAÑEZ.— Yo digo que no tengo opinión formada sobre y quiero precisar los puntos de duda el Honorable Senado adopte una re solutamente consciente sobre el pa

Comprendo que hay dos ideas. var el ausentismo para aquellas per jan su residencia en el extranjero; ra decirse con más propiedad, "su el exterior".

El señor OPAZO.— Exacto; es adjetivo.

El señor YAÑEZ.— De manera personas que establecen su domicilio país, pagan contribución en Chile y bución más por el hecho de fijar su el exterior, sin contribuir al desarr que les yió formar su fortuna.

Esta es una idea, o sea lo que neralmente la contribución sobre el la otra es la que se refiere a las em estando establecidas en Chile, por mo de la ley, están exentas del pa tribución.

Así por ejemplo, algunas com treras, cuyas utilidades están libre bución, si no estoy equivocado, y solamente el impuesto correspondien dividendos que repartan a sus accio ra bien, pongo por caso una compa cuyos accionistas residen fuera de que tienen su domicilio en el extr parta sus dividendos fuera del país solutamente libre del pago de sea en lo relativo al ausentismo se refiere a sus dividendos.

Son, pues, dos ideas completa tas; una es la que dice relación con al ausentismo y la otra a los divid partan fuera del país las sociedades que residan fuera de él.

Precisadas estas dos ideas, creo que la primera puede ser acepta tas condiciones y con algunas pues, aun cuando creo justa la idea al ausentismo, no la encuentro ace norma general, ya que se dará el persona que se va al extranjero, más de un año, por razones de salud gocios, que deja a su familia en Ch dona sus intereses y que tendría que tribución por aquella circunstancia do que la persona o sociedad que dencia en el extranjero y que se limi bir la renta que le producen sus negocios en el país, debe pagar la al ausentismo, pues todo otro proce ría contrario al concepto de la econ nal, pero no así el primer caso que mitido citar.

Para terminar, señor Presidente, la idea de establecer la contribución ausentismo es aceptable bajo ciertas nes y en determinados casos, pero sería justa como norma general, hecho de residir momentánea o mente fuera del país.

Aclaradas estas dos ideas, mi podría llegarse a un acuerdo en ner lo que desea el señor Ministro da.

El señor OPAZO.—Deseo decir palabras a propósito de la indicación Ministro de Hacienda.

Su Señoría ha formulado indic suprimir la frase final del artículo condición que por mi parte he atac guna viveza tal vez, pero merecida, "siempre que no hubieren pagado correspondiente a la segunda categor

El señor Ministro pide que se su frase. Pues así quedaría el artículo condiciones que antes, mucho pe qué? Porque significa una guerra dir pital extranjero, francamente directa.

Supongamos una sociedad compues pitalistas extranjeros, que vienen al p de establecer una gran fundición Todos los accionistas son extranjeros dad se establece con arreglo a las leyes como sociedad anónima; como tal contribución correspondiente; pagan dos los accionistas, y por último, el nistro les impone una contribución del 3 o|o sobre sus rentas. ¿Queda o tículo cien veces peor con la supresión ta? Evidentemente que sí, porque mo digo, una guerra abierta contra extranjero.

El señor SUBERCASEAUX (Mi Hacienda).—Entonces, no era más simple argumentación la que hacía Su S

El señor OPAZO.—Si Su Señoría verá que mi argumentación consiste que la disposición tributaria no corr un concepto jurídico, que, por consig debe figurar en una ley. Si se quiere cer una contribución al ausentismo, capitales extranjeros que no están condiciones tributarias que los chil debe estudiarse mucho para no herir injusta a los capitales extranjeros; p aquí se propone es precisamente esto forma injusta al capital que no es por eso yo estoy en contra tanto del la Comisión como de lo que propone señor Ministro.

Suprimida la frase final del artículo sería posible en lo sucesivo que viniera el capital extranjero: primero, por la que le opone el artículo 18 al establ los intereses de ese capital no se deducen industria; y en seguida, porque sus rentas templado el caso de la sociedad anónima contribución por el capítulo de ser anónima; por el capítulo de sus accio finalmente, porque los dueños residen tranjero. ¿Qué capital de fuera puede estas condiciones a Chile? Sin embargo un país que necesita como el pan de el capital extranjero para surgir y crecer demos en tales condiciones dictar leyes naturaleza? ¿Podemos hacerlo nosotros nemos grandes capitales en Bolivia? ¿P darle a ese país un ejemplo tan detest nacionalismo? Creo que no, creo que debe hacer, por más ideas simplistas tengan. No se puede legislar sobre ma graves sin saber a punto fijo lo que

Así, pues, señor Presidente, yo creo vendría meditar un poco las dispo este artículo, y meditar también las dicaciones que se han formulado. Si el aceptara la indicación del Honorable por Tarapacá, el beneficio para el Estado ser poco menos que nulo. Por un tan insignificante, no vale la pena de capital extranjero. Esto sería, en realidad grave.

En Bolivia existe una serie de so mineras que viven de capitales chilenos aquel país son capitales extranjeros. Si quisiera aplicar el mismo criterio con quiere proceder aquí, ¿qué responderíamos autoridades de Bolivia cuando nos repli el artículo 48 en debate?

El señor CLARO SOLAR (Presid Quedará Su Señoría con la palabra para sión próxima.

Se levanta la sesión.

DOCUMENTOS PARLAMENTARIOS

CAMARA DE SENADORES

Los telegramas entregados por el senador señor Errázuriz en la sesión de anteayer para su publicación, son los siguientes:

Los Sauces, 7 de Noviembre de 1923.— Ladislao Errázuriz.— Santiago.— Denunciamos ante Gobierno y opinión país que fuerza carabineros policía fiscal está, a pesar órdenes terminantes Ministro Interior de no mezclarse en asuntos relativos funcionamiento junta inscriptora, asaltando por orden Intendente provincia, don Luis Dávila, hoy doce cuarenta y cinco P. M., Cuartel Policía Comunal en cuyo patio se encontraban esperando Alcalde ciudadanos pedirle amparo en sus derechos constitucionales para transitar calles población y poder tener acceso sala municipal donde funciona junta inscriptora, pues esas garantías constitucionales a pesar de acuerdo y cooperación y decreto alcaldicio atropellan por orden Intendente Dávila, fuerzas armadas que están bajo su mando rodeando totalmente edificio Municipalidad, por cuyo motivo hoy expiró decreto Alcalde declarando transitoriamente clausurados todos los servicios de oficinas municipales hasta determinar funcionamiento en local que pueda garantir independencia facultades legales y cooperación. Hasta hoy ha sido inútil cuenta prevención y denuncio se ha hecho en el sentido que Intendente Dávila perturbaría como lo ha efectuado, orden público y seguridad vecindario que Alcalde tiene deber ineludible hacer respetar. Declinamos ante Gobierno y opinión del país consecuencias sobrevengan por continuar su puesto Intendente Dávila y fuerza obedecen sus órdenes. Denuncióse formalmente que sargento Fautino Ortega húsares no oculta sus propósitos dar de balazos Presidente junta inscriptora señor Augusto Smitsmann cuya casa está rodeada por fuerza al mando Intendente Dávila. Igualmente denunciamos actitud atropelladora Teniente Húsares Fernández que permítese en vía pública detener junta inscriptora amenazando su Presidente señor Smitsmann e impidiendo tráfico calles población.— José Manuel Novoa, Alcalde.—Eduardo Strube, Regidor.— Eulogio Torres, segundo Alcalde.— Jacinto Urrutia, regidor.— Domingo Pereira, regidor.— Alberto Leiva, regidor.—Diocles Muñoz, regidor, Guillermo Ríos, Luis Villegas, Eduardo Fernández, Antonio Castro, Julio Aguirre, Francisco Gaete, Jorge Arriagada, Lisandro Alvizu, Julio Monseau, Santiago Miquel, Cristóbal, Octavio Cifuentes, Francisco Conus, Carlos Fernández, Manuel Deig, Pedro Flores, Lisandro Flores, Gonzalo Gómez, Amario San Martín, José Gómez, José Gaete, Zenón Godoy, Manuel Cabeza, Pedro López, Luis Jacobs, Julio Labraña, Juan Bautista Figueroa, Atiliano Mesado, Ernesto Malig, Vicente Sepúlveda, Ismael Novoa, Roberto Ortiz, Jenaro Pincheira, Manuel Villarroel, Manuel Quinteros.

Los Sauces, 8 de Noviembre de 1923.— Ladislao Errázuriz.— Santiago.— Necesario venga jefe superior Húsares hacerse cargo mando Húsares que están ésta cargo un capitán única manera Intendente Dávila no disponga a su antojo tropas. Ministro Interior en comunicación Comitá Unionista Lumaco que habíale pedido acuartelamiento esa policía comunal excusóse decretar medid por ser anticonstitucional; sin embargo policía está compuesta sólo jefe y siete individuos acaba ser apresada y cuartel ocupado tropa Húsares y policía fiscal con lo cual han desaparecido las últimas garantías que habían para unionistas en este pueblo.—**Augusto Smitsmann.**

Los Sauces, 8 de Noviembre de 1923.— Ladislao Errázuriz.— Santiago.— Hoy primer tren pasó Angol desde Traiguén Diputado Chanks manifestando desde plataforma carro que resolvería hoy con amigos que traía desde Santiago candidato Saavedra con los cuales asaltaría casa señor Smitsmann invitando para ello a los partidarios de la Alianza. Aliancistas no ocultan sus propósitos últimar señor Smitsmann lo que denunciamos usted y país entero pues si llega producirse hecho único responsable será autoridad administrativa que ampara con fuerza pública todas las violencias que encabeza Diputado Chanks.—Lisandro Alvizú.— Francisco Gaete, Gonzalo Gómez, Diocles Muñoz, Eduardo Fernández, Eduardo Belmar, Alberto Leiva, Domingo Pereira, Julio Manseau, Alberto Malio, Roberto Ortiz, Eduardo Strube, Romualdo Fernández, Carlos Fernández, Octavio Cifuentes, Jorge Arriagada.

Los Sauces, 8 de Noviembre de 1923.— Ladislao Errázuriz.— Santiago.— Autoridad infrascrita protesta enérgicamente ante Supremo Gobierno de atropellos verificados hoy cuatro madrugada por fuerza Regimiento Húsares, Carabineros y policía fiscal destacados ésta que por orden Intendente don Luis Dávila asaltó Cuartel Policía Comunal tomando preso miembros de ella y apoderándose de todas las oficinas municipales. Ayer doce cuarenta y cinco P. M., por orden Intendente fuerza armada asaltó también Cuartel Policía Comunal llevándose presos treinta ciudadanos permanecían patio dicho cuartel con autorización autoridad infrascrita, pues habíame solicitado amparo de los atropellos que en su seguridad y derechos tránsito calles población verificábase por fuerza que obedece órdenes Intendente como le he anunciado en comunicaciones anteriores. A dichos ciudadanos se les hizo firmar como condición para que fueran puestos en libertad un pliego escrito de declaraciones para tener pretexto efectuar inicuo asalto de que doy cuenta Supremo Gobierno. En uso facultades ley y acuerdo y corporación presido procederé mantener orden público y seguridad vecinos reorganizando policía comunal que ha sido disuelta viva fuerza por orden Intendente y tomaré las acuerdos de I. Municipalidad declaro ante Gobierno y opinión país sangrientas consecuencias acarreará seguramente hechos verificados por orden Intendente quien ha establecido una pequeña monarquía absoluta dentro de este pueblo transgrediendo constitución y leyes República.—**J. M. Novoa**, Alcalde.

Telegrama de Los Sauces:

Señor Ladislao Errázuriz:

Impuesto prensa telegrama Intendente en que asevera Gobierno que fuerza armada está bajo su mando personal hasta ahora mantiénese considerable distancia local funciona junta inscriptora esta comuna protestamos enérgicamente forma grosera falsea hechos Intendente Dávila. Existen fotografías que demuestran que Intendente rodea con tropa armada edificio municipal y casa presidente, señor Smitsmann a quien no obedece la fuerza armada por orden Intendente e impide tráfico calles. Pueblo presenta triste aspecto de ciudad sitiada por enemigos. Inspira compasión ver ciudadanos que llevan glorioso uniforme Ejército encuéntranse asilados miserablemente en bodegones lo que ha obligado a propia víctima proporcionarles sacos y paja para camas. Vénse soldados obligados desempeñar triste papel atropellar pueblo cuyos deseos deberían garantir por servir intereses personalistas de baja politiquería. Respecto relación hecha por Intendente sobre incidentes Domingo último es absolutamente tendenciosa. Día anterior sorprendióse propio Intendente Dávila dar órdenes policía fiscal ésta de asaltar con carabinas junta inscriptora respondiendo jefe policía que sería preferible empleo sables afrontando de una vez por todas situación no dando órdenes contradictorias lo que Intendente asintió entusiastamente. Este hecho denunciado anticipadamente no fué obstáculo para que día siguiente propio Intendente Dávila dirigiese fuerza pública contra mesa inscriptora arreglado de antemano con Diputado Chanks que entrase recinto mesa provocando desórdenes lo que hizo para tener pretexto fuerza pública de invadir sala. Intendente pudo haber comprobado que Chanks disparó si hubiese pedido antes su arma como insinuáronselo miembros junta. Llamamos atención que con llegada Intendente como habíase anunciado anticipadamente comenzaron desórdenes que no concluirán seguramente sino con regreso y retiro tropa que obedece sus órdenes intimidando ciudadanos desafectos candidatura Saavedra. Indispensable concluya situación verdadera barbarie encuéntrase pueblo debido actuación Intendente cuyo alejamiento inmediato solicitamos.—**Ernesto Malling.—Eleodoro López.—Antonio Castro.—Domingo Pereira.—Alberto Leiva.—Jorge Arriagada.—Jacinto Urrutia. — Francisco Gaete.—Carlos Fernández. —Gonzalo Gómez.—Octavio Cifuentes.—Lisandro Alviu.—Eduardo Fernández. — Gonzalo Gómez. —José Uribe.—Manuel Araya. — Eduardo Belmar.—Víctor Badilla.—Telésforo Cid. — Lisandro Flores.—Eliseo Gatica.—José Gaete.—Zenón Godoy.—Luis Jacob. — Julio Labraña.—Julio Manseau.—Manuel Moyano. — Roberto Ortiz.—Jenaro Pincheira.**

"Los Sauces, 7 de Noviembre de 1923.— Señor Juan Enrique Concha.— Santiago.— Denunciamos ante Gobierno y opinión país que fuerza carabineros y policía fiscal están, a pesar órdenes terminantes Ministro Interior, de no mezclarse asuntos relativos funcionamiento Juntas Inscriptoras, asaltando por orden Intendente Provincia, don Luis Dávila, hoy 12.45 P. M.

contraban esperando Alcalde ciudadanos para pedirle amparo en sus derechos constitucionales para transitar calles población y poder tener acceso a Sala Municipal, donde funciona Junta Inscriptora, pues esas garantías constitucionales, a pesar de acuerdo y cooperación y decreto alcaldicio, atropellan por orden Intendente Dávila fuerzas armadas que están bajo su mando, rodeando totalmente edificio Municipalidad, por cuyo motivo hoy expidió decreto Alcalde declarando transitoriamente clausurados todos los servicios de oficinas municipales, hasta determinar funcionamiento en local que pueda garantir independencia facultades legales y corporación. Hasta hoy día ha sido inútil cuanta prevención y denuncio se ha hecho en el sentido que Intendente Dávila perturbaría, como lo ha efectuado, orden público y seguridad vecindario, que Alcalde tiene deber ineludible hacer respetar. Declinamos ante Gobierno y opinión país consecuencias sobrevengan por continuar su puesto Intendente Dávila y fuerzas obedecen sus órdenes. Denuncióse formalmente que sargento Faustino Ortega, Húsares, no oculta sus propósitos de dar de balazos Presidente Junta Inscriptora, señor Augusto Smitsmann, cuya casa está rodeada por fuerza armada al mando Intendente Dávila. Igualmente denunciamos actitud atropelladora Teniente Húsares, Fernández, que permítese en vías públicas detener Junta Inscriptora, amenazando su Presidente, señor Smitsmann, e impidiendo tráfico calles población.— **José Manuel Novoa, Alcalde.—Eduardo Strube, regidor.—Eulogio Torres, segundo Alcalde.—Jacinto Urrutia**, regidor.— Domingo Pereira, regidor.— Alberto Leiva, regidor.— Diocles Muñoz, regidor.— Guillermo Ríos.—Luis Villegas.—Eduardo Fernández.—Antonio Castro.—Julio Aguirre.— Francisco Gaete.—Jorge Arriagada.—Lisandro Alvez.—Julio Mansoulet.—Santiago Miquel.—Cristóbal y Octavio Cifuentes.— Francisco Camus.— Carlos Fernández.—Manuel Deik.—Pedro Flores. Lisandro Flores.—Gonzalo Gómez.—Anuario San Martín.—José Gómez.—José Gaete.—Zenón Godoy.— Manuel Cabezas.—Pedro López.—Luis Jacobs.— Julio Labraña.— Juan B. Figueroa.— Atiliano Meliado.—Ernesto Malling.— Vicente Sepúlveda. —Ismael Novoa.— Roberto Ortiz.—Genaro Pincheira.—Manuel Villarroel.—Manuel Quintero."

"Los Sauces.—Señor Juan Enrique Concha.— Autoridad infrascrita protesta enérgicamente ante Supremo Gobierno de atropellos verificados hoy cuatro madrugada por fuerza regimiento Húsares, carabineros y policía fiscal destacados ésta, que por orden Intendente don Luis Dávila asaltó cuartel policía comunal tomando presos miembros de ella y apoderándose de todas las oficinas municipales. Ayer, doce cuarenta y cinco P. M., por orden Intendente, fuerza armada asaltó también cuartel policía comunal llevándose presos treinta ciudadanos permanecían patio cuartel con autorización autoridad infrascrita, pues habíanme solicitado amparo de los atropellos que en su seguridad y derechos tránsito calles población verificábase por fuerza que obedece órdenes Intendente como le he anunciado en comunicaciones anteriores. A dichos ciudadanos se les hizo firmar como condición para que fuesen puestos en libertad un pliego escrito de declaraciones para tener pretexto efectuar inicuo asalto de que doy cuenta Supremo Gobierno. En uso facultades ley y acuerdo corporación presido, procederé mantener orden público y seguridad vecinos, reorganizando policía comunal que ha sido disuelta viva fuerza por orden Intendente, y tomaré las demás medidas para que me faculta la ley y los acuerdos de I. Municipalidad. Declaro ante Gobierno y opinión país sangrientas consecuencias acarreará seguramente hechos verificados por orden Intendente, quien ha establecido una pequeña monarquía absoluta dentro de este pueblo, trasgrediéndose Constitución y leyes República.—**J. M. Novoa, Alcalde.**"

Los Sauces, 8 de Noviembre de 1923.—Señor Juan Enrique Concha.—Santiago. — Necesario venga jefe superior húsares hacerse cargo mando húsares que están ésta cargo un capitán única manera Intendente Dávila no disponga a su antojo tropas. Ministro Interior en comunicación comité unionista Lumaco que habíale pedido acuartelamiento esa policía comunal excusóse decretar medida por ser anticonstitucional, sin embargo, policía está compuesta sólo jefe y siete individuos acaba ser apresada y cuartel ocupado tropas húsares y policía fiscal con lo cual han desaparecido las últimas garantías que habían para unionistas en este pueblo.— Augusto Smitsmann.

Los Sauces, 8 de Noviembre de 1923.—Señor Juan Enrique Concha.—Santiago.—Hoy primer tren pasó Angol desde Traigén diputado Chanks manifestando desde plataforma carro que resolvería hoy con amigos que traía desde Santiago candidato Saavedra con los cuales asaltarían casa señor Smitsmann, invitando para ello a los partidarios de la Alianza. Aliancistas no ocultan sus propósitos ultimar señor Smistmann, lo que denunciamos a usted y país entero, pues, si llega producirse hecho, único responsable será autoridad administrativa que ampara con fuerza pública todas las violencias que encabeza Diputado Chanks.—**Lisandro Alvizu**, Francisco Gaete, Gonzalo Gómez, Diocles Muñoz, Eduardo Fernández, Eduardo Belmar, Alberto Leiva, Domingo Pereira, Julio Mansean, Alberto Malio, Roberto Ortiz, Eduardo Strube, Romualdo Fernández, Carlos Fernández, Octavio Cifuentes, Jorge Arriagada.

Telegrama de Imperial:

Señor Juan Enrique Concha.—Junta inscriptora está atropellando descaradamente los derechos de los ciudadanos impide acceso a los unionistas los ciudadanos son llamados por agentes Alianza solicitamos garantías Ministro Interior; ruégole secundarnos.— Pedro Mena.

Noviembre 7 de 1923.—Concepción.—Ladislao Errázuriz.—Corte acogió recurso queja contra juez Victoria imponiéndole medida censura. Mañana enviaré copia sentencia. Atentos saludos.—Estéban Iturra.

Curacautín.—7 Noviembre de 1923.— Ladislao Errázuriz.—Hoy mandóse Juzgado y Corte Apelaciones el siguiente telegrama: hoy hora fijada ley en nuestro carácter miembros Junta Inscriptora nos presentamos Sala Municipal para ejercer nuestras funciones señores Raventos González, Justiniano Garrido, Abel Coulot y Félix Abarca, este último ocupa décimo lugar lista contribuyentes. Niéganse entregar registros y permitir ejercer funciones de secretario a don Juan Miguel Campos a don Silverio Ramírez desconócenle el carácter de mayor contribuyente. Atropellan todos nuestros derechos como si fuéramos miembros extraños a la Junta. Estimamos ilegal la situación producida abandonamos Sala, dejándola sin número sigue funcionando amparados fuerza pública.—Manuel Corte Cortés.—Silverio Ramírez.—Juan Miguel Campos.—Abel Godoy.

De San Bernardo.—Señor Juan Enrique Concha.—Junta inscriptora vióse obligada suspender funciones, debido a que Arturo Pardo Correa, profesor Liceo Hombres, incitó turbas asaltar miembros junta y edificio municipal. Presidente telegrafió Ministro Interior, solicitando garantías que no da Gobernador, quien mandó ayer oficial Concha, procesado en fraudes albergues, a atropellar junta inscriptora. Necesitamos amparo en nuestro derecho.—**Jenaro Contardo**, Presidente Partido Conservador.

De San Bernardo.—Señor Ladislao Errázuriz.—Turbas apostadas puerta Municipalidad, incitadas por profesor Liceo Hombres Arturo Pardo Correa, pretenden asaltar edificio municipal, apedreando puertas y ventanas y lanzan piedras contra el infrascrito y miembros junta. Sin garantías para nuestras vidas, no podremos seguir funcionando. Acabo telegrafiar Ministro del Interior pidiendo garantías. Es indispensable hacer resguardar día y noche las oficinas municipales, porque pretenden robarse registros electorales guardados bajo llave que guarda comisario.—**Carlos García de la Huerta.**

Señor Juan E. Concha.—Club Conservador. —Santiago.—Nueva Imperial, 7 de Noviembre de 1923.—Varios ciudadanos Unión Nacional solicitaron inscribirse y fueron rechazados por la policía que custodia la junta. **Interrogada por mí, el sargento Abello declaró que tenía orden del presidente de no dejar entrar sino los llevados por apoderados radicales. Ruégole interpele Ministro.—Pedro Mena.**

Lumaco.—Señor Ladislao Errázuriz.— Santiago.—Intendente, Gobernador y Subdelegado burlan órdenes Gobierno. Húsares no han llegado. Escolta para presidente junta, tampoco. Autoridades engañan Gobierno al decir que dan garantías. Lo que pretenden es infundir terror nuestras filas, lo que es imposible. Subdelegado Sáez mantiene choclón político frente su casa,

sea designado subdelegado.—**Roberto Cox**, presidente.—**Apolinario Mora**, secretario".

Santiago, 7 de Noviembre de 1923.—Señor Pedro Mena.—Nueva Imperial.—Contra las incorrecciones de las juntas inscriptoras no hay más remedio legal que la apelación al juez. En este momento envío telegrama al Intendente de Temuco para que ordene al Gobernador de Imperial abra camino a los ciudadanos que desean inscribirse en Nueva Imperial, hasta veinte metros de distancia del local en que funciona la junta.—**Amunátegui.**

Sauces.—Señor Ladislao Errázuriz.— Impuesto prensa telegrama Intendente, en que asevera Gobierno que fuerza armada está bajo su mando personal, hasta ahora mantiénese considerable distancia local funciona junta inscriptora esta comuna, protestamos enérgicamente forma grosera falsea hechos; Intendente rodea con tropa armada edificio municipal y casa presidente señor Smitsmann, a quien no obedece la fuerza armada por orden Intendente e impide tráfico calles. Pueblo presenta triste aspecto de ciudad sitiada por enemigos. Inspira compasión ver ciudadanos que llevan glorioso uniforme Ejército, encuéntranse asilados miserablemente en bodegones, lo que ha obligado a propia víctima proporcionarles sacos y paja para camas. Vénse soldados obligados triste papel atropellar pueblo, cuyos deseos deberían garantir, por servir intereses personalistas de baja politiquería. Respecto relación hecha por Intendente Dávila, dar órdenes policía fiscal ésta de asaltar con carabinas junta inscriptora, respondiendo jefe policía que sería preferible empleo sables, afrontando de una vez por toda situación, no dando órdenes contradictorias, a lo que Intendente asintió entusiastamente. Este hecho denunciado anticipadamente, no fué obstáculo para que día siguiente propio Intendente Dávila dirigiese fuerza pública contra mesa inscriptora, arreglando de antemano con diputado Chanks que entrase recinto mesa provocando desórdenes, lo que hizo para tener pretexto fuerza pública de invadir sala. Intendente pudo haber comprobado que Chanks disparó, si hubiese pedido antes su arma, como insinuáronselo miembros junta. Llamamos atención que con llegada Intendente, como habíase anunciado anticipadamente, comenzaron desórdenes que no concluirán seguramente sino con regreso y retiro tropa que obedece sus órdenes, intimidando ciudadanos desafectos candidatura Saavedra. Barbarie encuéntrase pueblo debido actuación Intendente, cuyo alejamiento inmediato solicitamos. — **Ernesto Malling, Eleodor López, Antonio Castro, Domingo Pereira, Alberto Leiva, Jorge Arriagada, Jacinto Urrutia, Francisco Gaete, Carlos Fernández, Octavio Cifuentes, Lisandro Alviú, Eduardo Fernández, Gonzalo Gómez, José Uribe, Manuel Araya, Eduardo Belmar, Víctor Badilla, Telésforo Cid, Lisandro Flores [illegible] Gatica, José Gaete, Zenón Godoy, Luis Jacob, Julio Labraña, Julio Manseau, Manuel Moyano, Roberto Ortiz, Jenaro Pincheira.**

Y los telegramas entregados por el señor Aguirre Cerda, son los siguientes:

TELEGRAMAS DEL DIA 1.o DE NOVIEMBRE

[illegible]. — Santiago.—Junta Sauces adultera inscripción primer día inscribiéronse veinte personas, aparecieron día siguiente instalación ciento veinte. Presidente Smitsmann no acepta vocales adjunto aliancistas y con policía comunal tiene cercado recinto donde funciona mesa impidiendo inscripción aliancista. Si Gobierno no ampara nuestros derechos nombrando Delegado Gobierno vigile inscripción, pueblo desesperado por atropellos serán responsables los que pretenden hacer falsificaciones atropellando derechos ciudadanos.—(Firmado). — **Diputado Chanks.**"

MARILUAN Y COLLIPULLI

"Victoria.—En el departamento de Mariluán y Collipulli funcionan con regularidad las juntas inscriptoras de Victoria, que preside el señor Agustín Bustos; de Collipulli, que preside don Celindo Muñoz; de Ercilla, que preside don Carlos Patterson. Todas estas juntas están compuestas en su totalidad por mayores contribuyentes afectos a la candidatura del señor Saavedra Montt.

La cuarta junta inscriptora de estos departamentos correspondiente a la comuna de Curacautín, se constituirá mañana. En esta comuna se habían constituído dos juntas, una aliancista y otra unionista. El Juzgado correspondiente ha reconocido como legal a la junta que preside el señor Redentor González, compuesta de elementos aliancistas. Mañana debe principiar la inscripción.—**Corresponsal**".

ANGOL Y TRAIGUEN

"Angol.—En Angol se ha constituído hoy la junta presidida por don Nilo Miranda, radical.

"En Traiguén no se ha constituído la junta.—**Corresponsal**".

LUMACO

"Lumaco.—Los mayores contribuyentes de la Unión Nacional se retiraron de la sala munipal llevándose los registros y frustrando las inscripciones de una gran masa de ciudadanos aliancistas.

Protestamos de estos procedimientos con los cuales piensan suplir su escaso número de adeptos. Sabemos que piensan acusar al Subdelegado.—(Firmados).—**Uribe**, presidente radical. —**Hidalgo**, presidente, demócrata."

"Lumaco, 3.—Ayer las inscripciones se hicieron correctamente, pero hoy con la llegada de los señores Conejeros y Beluzan, mayores contribuyentes unionistas, se frustró la inscripción, pues al ver el escaso número de sus adeptos y la gran masa de aliancistas, se retiraron de la sala.—(Firmado).—**Uribe**, presidente radical".

ATENTADO CONTRA EL DIPUTADO CHANKS

El Diputado señor Eulogio Rojas Mery, ha recibido el siguiente telegrama del Comité Aliancista de Los Sauces:

"Los Sauces 4.— Hoy, a h. 1.10, una poblada superior a seiscientos huasos atacaron a balazos al Diputado señor Oscar Chanks, capitaneados por Arturo Estay.

El eficaz auxilio del apoderado señor Julio Mateius y del vocal señor Bernardo Cofré, evitó el segundo asesinato, desviando el tiro de Estay con golpes de puño. La Policía Comunal preparaba sus carabinas contra estos tres señores y la llegada repentina del Intendente de la Provincia, desbarató la consumación del crimen.

El señor Intendente increpó la conducta del señor Smitsmann que había reunido dando entrada al local de la Mesa a las 10 A. M. y por una puerta clandestina a cien huasos armados que estaban en la sala impidiendo la libre inscripción de los ciudadanos. El hecho fué constatado por el Intendente señor Dávila.

Este acto es comentado entre la gente seria, siendo motivo de las deserciones de las filas del señor Smitsmann.

Entre los testigos que presenciaron los hechos, se cuentan el corresponsal, señor Arturo Flores, el abogado Vidal Cárdenas, los señores Alberto Carrasco, Misael Echeverría, Juan Aguilera, Narciso Zurita, Sub-delegado don Delfín Calderón, don Máximo y Ernesto Weber, Juan Pino y otros.

Rogamos enviar auxilios rápidamente, a fin de evitar tragedias. La Alianza Liberal reclama del Gobierno inmediatas garantías.— **Comité Aliancista**".

"La Junta Inscriptora se niega a aceptar vocales adjuntos y apoderados aliancistas.

Reclamo del presidente de la Junta como candidato a Diputado y a quien corresponda, pues ha ordenado su gente sacarme fuera del local.

El Tesorero Municipal Arturo Estay, me disparó dos balazos y el guardián Francisco Salgado, de la Policía Comunal, preparó su carabina, apuntándomela al pecho.

Se evitó esto con la presencia del Intendente de la Provincia y fuerza de policía fiscal. La Junta suspendió la inscripción, faltando cuarenta y cinco minutos para las dos de la tarde.

En estos momentos se retira el presidente de la Junta, señor Smitsmann a su casa particular y los partidarios de éste, invitando a su gente a inscribirse en la casa del presidente de la Junta.

Ruego a US. tener por hecho este denuncio contra el miembro de la Junta Inscriptora de la Comuna de Los Sauces.

Presenciaron los hechos denunciados, fuerza de carabineros, policía fiscal y más de quinientos testigos.— (Firmado).— **Chanks**".

TRAIGUEN

"Traiguén.— Diputado Rojas Mery.— El Sub-delegado de Lumaco da amplias garantías para todos los ciudadanos de esa Comuna. El Ministro del Interior pide se le nombre reemplazante.

La Junta Inscriptora compuesta por mayoría unionista ha suspendido durante dos días su funcionamiento bajo el pretexto de que no da garantías la Policía Comunal y con el objeto de desalojar a los vocales aliancistas.

El Comandante de Policía interpretando la disposición de la ley electoral, no quiere autorizar los atropellos a la ley mencionada.

Se impone rogar al Ministro no ordene la medida de suspensión del Sub-delegado que significa una intervención parcial que hace contraste con la conducta pasiva observada respecto de los atropelladores unionistas de la Comuna de Los Sauces.

Se impone pedir que el Intendente se traslade a Los Sauces para imponerse de los hechos denunciados.— (Firmado).— **Chanks**".

LOS ALIANCISTAS DE MALLECO SOLICITAN GARANTIAS

Los presidentes de la Alianza Liberal de Malleco y los elementos más representativos de la provincia han enviado al Ministro del Interior el siguiente telegrama, quejándose de la conducta atropelladora del señor Smitsmann:

"Angol.—Solicitamos solemnemente garantías para nuestros correligionarios de Los Sauces, víctimas de los más inauditos atropellos de parte del candidato a Diputado unionista y presidente de la Junta Inscriptora, señor Smitsmann, y de los vocales de dicha Junta, que han firmado telegramas denunciando hechos absolutamente falsos al Gobierno y a la prensa de la capital.

"Los firmantes de esos telegramas son instrumentos dóciles de la Junta Inscriptora y los atropellos por ella cometidos han causado verdadera indignación pública.

"Los elementos más representativos de la provincia, ante las amenazas del señor Smitsmann, de hacer ultimar al diputado señor Chanks, se sienten justamente alarmados y este hecho inaudito sólo se ha evitado por la enérgica y atinada actitud del Intendente de la Provincia. Dicha autoridad ha dado las más amplias garantías a todos los ciudadanos, pues, personalmente ha atendido y ha resguardado el orden público, conteniendo las violencias y atropellos que preparaban los elementos unionistas y el inquilinaje del señor Smitsmann. Se ha impedido la inscripción de los elementos aliancistas y se ha arrojado del local de la Junta a los vocales adjuntos y apoderados de la Alianza Liberal, todo ello por orden del señor Smitsmann, cumplida por la policía comunal, formada por elementos maleantes reclutados para este efecto.

"Hasta la Junta se ha negado a inscribir a los elementos independientes, mientras tanto está funcionando día y noche en la casa del señor Smitsmann. Los denuncios unionistas tienden a cohonestar nuestras protestas por el gran fraude y la pública violación que se hace de la Ley Electoral. En Los Sauces son desconocidos todos los derechos y toda ley. No impera sino la voluntad del señor Smitsmann. Protestamos enérgica y solemnemente de las imputaciones calumniosas que se hacen en contra del señor Intendente, dignísimo funcionario que da absoluta y amplias garantías a todos los partidos.—(Firmados). — **Nacianceno Basso.—Nilo Miranda.—Enrique Bustos.—Clodomiro Concha.—Ricardo Fuentes.—Francisco A. González. — Francisco Urrutia.—Julio Sepúlveda. — Eduardo Peters.—Armando Viveros. — Lázaro Eduardo Montti. — Antolín Sepúlveda.—Víctor Villouta.—Rosamel Bravo.—Julio Arriagada. — Topali.—José M. Herrera.—Juan de D. Anguita.—José del Rosario Uribe.—Manuel Morales. —Guillermo Sepúlveda. — Ramón Syhlis.—Esteban Guzmán.—Roger Pagnard.—Darío Morales. —Julio Gallegos.—Domingo Cañizaris.**—(Siguen más de ciento cincuenta firmas).

"Angol.—Los denuncios en contra del señor Intendente de Malleco, señor Dávila, que se trasladó a Los Sauces por orden del Gobierno a petición de los presidentes de la Unión Nacional, son absolutamente falsos y tendenciosos. El señor Dávila ha resguardado estrictamente el orden público e impidiendo que se cometan las más graves violencias y atropellos por los elementos que obedecen al señor Smitsmann. Más de 500 huasos montados y armados de carabinas, revólvers y garrotes, tratan de ser introducidos por el señor Smitsmann al local donde funciona la Junta Inscriptora desde mucho antes de la hora en que ella se constituye en funciones, con el objeto de seguir impidiendo la entrada de los ciudadanos aliancistas, de los cuales no ha podido inscribirse ni uno sólo, pues el que logra llegar hasta la sala, es arrojado de ella a puntapiés y garrotazos, tanto por el señor Smitsmann como por los demás vocales de la Junta.

"Sólo debido a la presencia del señor Intendente en Los Sauces se ha evitado luctuosos sucesos y graves desgracias, preparadas por los unionistas.

"Anteayer uno de los vocales disparó do balazos produciéndose un gran tumulto, cuyo peligro conjuró el señor Dávila con la fuerza de línea a sus órdenes y pidiendo autorización al presidente de la Junta, señor Smitsmann para entrar al recinto donde funcionaba la Junta. Este permiso le fué otorgado por el señor Smitsmann y el señor Intendente se ha limitado, en todo momento, a resguardar el orden público abstendiéndose de entrar al recinto de la Junta. Ha impedido, como era natural y estaba dentro de su deber, que la caballería de huasos del señor Smitsmann entrara al local de la Junta y sólo ha exigido que la entrada a este recinto se haga en orden y compostura por el público.

"De Los Sauces.—Comité Alianza Liberal. —Santiago.—El señor Intendente ha dado orden y personalmente procura hacerlo, de resguardar con tropa de línea, la persona del señor Smitsmann y de los vocales de la Junta y todos sus actos tienden a dar las más amplias garantías y protección para la vida de estos ciudadanos.

"Como el señor Smitsmann no logra su intento de hacer avanzar sus montoneras y cometer con ellas toda clase de depredaciones, para seguir inscribiendo tranquilamente sólo a sus partidarios que entran por puertas secre-

voluntad a presión del Intendente, quien en realidad no ha hecho otra cosa que resguardar el orden público y la persona del señor Smitsmann y de sus amigos. El señor Intendente ha procurado por todos los medios a su alcance facilitar la labor de la Junta Inscriptora; ha evitado que se produzcan luctuosos sucesos; ha procurado suavizar las intransigencias y matonismos del señor Smitsmann y tranquilizar al pueblo que se encuentra exasperado por una situación de tiranía y terror implantada por el señor Smitsmann.

"Para esto y para dar una prueba dentro de su absoluta imparcialidad, el señor Intendente a puesto a las órdenes del señor Smitsmann, cuando se lo ha solicitado, la fuerza pública de Húsares y Carabineros. Esta actitud no ha sido reconocida en lo que vale y el señor Intendente es víctima de una absurda mistificación de parte de los elementos unionistas y del propio señor Smitsmann.

"Los elementos unionistas respetables de esta provincia, encuéntranse descontentos de la proclamación del señor Smitsmann como candidato a diputado y sienten verdadera alarma por los procedimientos que ha adoptado y que se deben únicamente a los incidentes por él procados.

"Entre otros, el señor don Arturo Alemparte, se encontraría profundamente descontento por esos procedimientos del señor Smitsmann y habría manifestado a sus correligionarios la enorme resistencia que esa actitud crea al señor Smitsmann, y que ponen en serio peligro la candidatura senatorial unionista. — **Comité Aliancista.**"

"De Los Sauces, 7 de Noviembre de 1923.— Comité Central Alianza.—Santiago.

En estos momentos Smitsmann arma más de seiscientos sirvientes con el fin de introducirlos violentamente en el edificio de la Municipalidad para impedir acercamiento de los aliancistas a la Mesa Inscriptora. Los trabajadores de Smitsmann amenazan terminar con nuestras vidas. Solicitamos auxilios del señor Intendente.—**El Comité Aliancista.**"

"De Los Sauces, a 7 de Noviembre de 1923. —Comité Central Alianza.—Santiago.

Piquete de policía comunal armado de carabinas ataca al apoderado Julit Mateu, a Vidal Cárdenas, Mateo Olave, Heriberto Montenegro; vocales adjuntos, Miguel Pereira y Bernardo Cofré, de la Alianza Liberal. Oportuna llegada del teniente de Húsares, don Rafael Tirado, con piquete a pie, evitó atropello. Tres minutos después candidato Smitsamnn pretendió como ayer, llegar a la Mesa Inscriptora con poblada superior a 700 huasos armados. Tropa de Húsares facilitó pase de Junta Inscriptora, impidiendo ingreso de la poblada que en su mayor parte estaba ebria. Smitsmann negóse a pasar si no pasaba también la poblada. Inscribió anoche en su casa gente suya, pues tiene encerrados en el cuartel de policía comunal a 35 hombres desde esta mañana, conjuntamente con Junta Inscriptora. — **El Comité Aliancista.**"

DESMENTIDO DEL PRESIDENTE LIBERAL UNIONISTA DE PUREN

De Purén 8. — Comité Central Alianza. — Santiago. — He visto en "El Diario Ilustrado" que han tomado mi firma para protestar contra la tropa que resguarda orden mesa inscriptora. Debo protestar sobre esto por cuanto tropa da amplias garantías. — **Gustavo Kroll, Presidente** Partido Liberal Unionista."

"De Sauces 8. — Comité Central Alianza.— Presidente Junta Inscriptora pretende cambiar sala Junta Inscriptora, instalándose su casa infringiendo artículo 19, Ley Elecciones. Rogamos impedir este grave abuso. — **Comité Aliancista**"

De Sauces 8. — Santiago. — Comité Central Alianza. — Sabemos Smitsmann toda fuerza pública está su disposición. Tiene sala inscriptora llena inquilinaje armado para impedir acceso aliancista y 500 huasos montados para mañana Miércoles para ejercer toda clase atropellos. Además contar policía comunal, tiene suspensión fuerza línea, lo que significa que Gobierno deja aliancistas de ésta sin ninguna garantía, no pudiendo, por tanto, ejercer acto cívico si Gobierno no ampara nuestros derechos y permite los abusos que siempre ha ejercido el presidente de esta junta actualmente candidato a diputado. Durante seis días ningún aliancista inscrito. Pedimos garantías mantener exclusivamente fuerza línea disposición señor Intendente. — **Comité Aliancista**".

"Los Sauces 8. — Comité Central. —12.40. —Piquete policía comunal armado carabinas ataca apoderado Julio Mateu, Vidal, Cárdenas, Mateo Olave, Heriberto Montenegro, vocales adjuntos: Miguel Pereira y Bernardo Cofré, de la Alianza Liberal. Oportuna llegada teniente Húsares, Rafael Tirado, con piquete a pie evitó atropellos. Tres minutos candidato Smitsmann pretendió, como ayer, llegar a mesa inscriptora con poblada superior 700 huasos armados, tropa Húsares facilitó pase Junta inscriptora impidiendo ingreso poblada, mayor parte ebria. Smitsmann negóse pasar, si no pasaba también poblada, inscribió anoche su casa gente suya, pues tiene encerrado cuartel policía comunal 35 hombres, desde esta mañana cuartel comunal con sala Junta Inscriptora. — **Comité Aliancista**".

Castro 8. — Señor Pedro Aguirre Cerda.— Santiago. — De Achao nos comunican que Junta inscriptora niégase inscribir aliancistas y funciona local particular actos junta, dirijelo juez letrado. Reclamamos contra esta franca intervención e irregularidades, y pedimos adoptar medidas de garantías para Alianza en Achao. — Afectuosos saludos. — **Ignacio Díaz. — Leonidas del Canto.**"

Serena 6. —Señor Ministro Instrucción. — Santiago. — Hablé con los presidentes mesas inscriptoras esta ciudad y dijéronme no ser exacto que profesor este liceo, Julio Montero, les hubiera presionado. Igual cosa díceme jefe policía. Presidente Corte señor Bolados me manifestó ser completamente inexacto denuncia contra señor Montero a quien ni ha visto siquiera. No he podido averiguar con designación eclesiásticas hecho denunciado por no indicarme US. las personas a quienes se ha faltado al respeto. Domingo infrascrito recorrió las mesas inscriptoras y señores Guillermo Marín e Isidro Díaz, miembros del directorio Partido Conservador, y Liberal Democrático, respectivamente, me manifestaron que todo marchaba correctamente debido a las medidas tomadas por infrascrito. Las demás mesas inscriptoras departamento funcionan correctamente. —**Pizarro**, Intendente Suplente".

Castro 7— Señor Pedro Aguirre Cerda—Santiago. — Adherimos a reclamos de aliancistas de Achao referente a obtener venida Ministro Visitador a ese departamento para garantizar derechos electorales en actuales inscripciones, pues son atropellados por mayoría Junta Inscriptora, necesario que Gobierno ordene Intendente Ancud trasládese fuerza línea garantizar y resguardar orden. — Atentos saludos. — **Díaz Canto.**"

Achao 7. — A las 22 h. — Señor Aguirre Cerda. — Santiago — Siguiente telegrama enviado presidente Corte Suprema, Ministro Justicia y Corte Valdivia. Firmantes recurrimos ante US. en calidad de queja y amparo por actitud asume juez letrado departamento asuntos electorales ciudadanos y apoderados aliancistas son asaltados y agredidos de hecho por propio secretario judicial hermano y portero juzgado, quienes atienden garito propiedad secretario, varios heridos, secretario por orden juez dirige turbas y funcionamiento Junta innumerable pérdida de expedientes, negociados fines políticos, todos hechos amparados juez fin candidatura hermano. Pedimos amparo y solicitamos visita Ministro. — **Manuel A. García, Presidente Radical**

Nada más que Sovina

se necesita para sanar de toda clase de toses, catarros, asma, bronquitis, resfriados, irritaciones del pecho, dolores de garganta, etc., jamás fallan porque no pueden fallar

COMPRO

Brillantes, perlas y toda joya de valor, pago el mejor precio y al contado.

DELICIAS 857

N-12

ESPECIFICO BENGURIA

Cura la Calvicie, Caida del Pelo, Caspa

y Cura las Canas Radicalmente

Dor. R. Benguria

Casilla 2426 - Moneda 875 - Teléf. 882

N—11

AL SEÑOR

LUIS ANRIQUE GARIN

Se le necesita para asuntos que le interesan, en Moneda N.o 613, de 12 a 1 de la tarde.

MAZ LURIKA

COSECHADO EN EL PAIS

Corriente sin seleccionar a 80 centavos el kilo.

Muy selecionado y garantido $ 1.50 el kilo.

Vendemos:

Francisco de la Maza

Gonzalo Campo

GAL. ALESSANDRI N.o 15

Casilla 1145

N—11

INFORMACIONES CABLEGRAFIC

Ha fracasado el movimiento revolucionario de Bavie

VON LUDENDORFF ESTA PRISIONERO E HITLER, HERIDO, SE HABRIA REFUGIADO EN AUSTRIA

ON KAHR Y VON LOSSOW DECLARAN QUE FUERON OBLIGADOS, BAJO AMENAZA DE MUERTE, A SERVIR EL MOVIMIENTO

La captura de von Lunderdorff en Munich

Cómo ha caído prisionero de sus propios compatriotas el que fué uno de los más célebres jefes militares de la guerra. — La aventura de Munich ha terminado.

(Correspondencia cablegráfica de Carl D. Groat, especial para "La Nación")

BERLIN, 9.—El golpe de Estado intentado en Baviera terminó esta tarde con la captura de Von Ludendorff, la herida de Hitler y varias pérdidas por ambas partes.

Dos batallones de tropas de asalto, después de los combates callejeros, atacaron el edificio en que se habían atrincherado Hitler, Von Ludendorff y sus partidarios. Como los defensores carecían de armamentos adecuados, la acción degeneró en un lamentable espectáculo cuando fué capturado el que, en otra época, fué uno de los jefes más célebres del Ejército, y que ahora ha caído después de intentar un golpe que, en todas partes es condenado por considerársele inútil y traicionero.

Faltan mayores detalles pero parece que, antes del asalto, el jefe de las tropas envió un ultimátum a los sublevados pidiéndole una rendición incondicional, pues, de otro modo, lanzaría sus tropas al ataque en el plazo de una hora.

Ayer en la tarde, Hitler declaró: "Mañana tendremos un Gobierno nacional o habremos perecido". Nada de esto ha ocurrido.—GROAT.—(U. P.)

ALEMANIA

SE EXIGE LA RENDICION INCONDICIONAL DE LUDENDORFF Y DE HITTLER

LONDRES, 9. — El corresponsal de "The News Agency" en Berlín comunica que, según noticias procedentes de Munich, los miembros del Gobierno exigen la rendición incondicional de Hitler y de von Ludendorff; de otro modo, dos batallones asaltarán el Ministerio de la Guerra o la bodega de cerveza en que se han refugiado.—(U. P.)

REUNION DE LA CONFERENCIA DE EMBAJADORES

PARIS, 9. — La Conferencia de Embajadores ha sido convocada para ocuparse de la situación alemana.—(U. P.)

ULTIMATUM A VON LUDTNDORFF Y A HITLER

MUNICH, 9. — En la tarde de hoy el comandante de las fuerzas militares envió un ultimatum al edificio en que están atrincherados von Ludendorff e Hitler, pidiéndoles rendirse en el plazo de una hora.—

Declaró que no era efectivo que dos batallones hubieran asaltado ya el edificio y se hubieran apoderado de los jefes rebeldes.—(U. P.)

Una advertencia a los empleados públicos de Baviera

BERLIN 9. — Se anuncia oficialmente que el Gobierno de Baviera ha telegrafiado a los empleados públicos advirtiéndoles que no deben ayudar a la revolución, pues los que favorezcan ese movimiento serán juzgados por el delito de alta traición. —(U. P.)

Máquinas de Escribir

Por liquidación de oficina se venden varias de ocasión.
HAY:
REMINGTON.
UNDERWOOD.
WOOSTOCK.
ADLER, Etc.
Precios muy bajos y garantidas.
Maquinitas de sumar
"THE CALCULATOR"
Se realizan a $ 45 m|c.
139-Bandera-139

VON LUDENDORFF HABRIA SIDO CAPTURADO

BERLIN 9. — Comunican de Munich que hubo varias bajas por ambas partes en el asalto del edificio en que estaban refugiados von Ludendorff e Hitler.

Hitler escapó herido, pero no fué capturado, y von Ludendorff se rindió bajo "arresto protectivo". — (U. P.)

Protestas de lealtad al Gobierno

BERLIN 9. — Un mensaje de Altenau al Gobierno de Berlín le anuncia que el distrito de Unterpfranken, en el Norte de Baviera, está tranquilo y que el Gobierno de Wuerzburg, lo mismo que las tropas de Schaffeburg apoyan el Gobierno legal. — (U. P.)

Ordenes para arrestar a Ludendorff y Hittler

BERLIN 9. — Se han impartido órdenes especiales para arrestar a von Ludendorff y a Hitler, que se encuentran en Bambej.

Se dice que las autoridades de dicha localidad han dominado a los hitleritas. — (U. P.)

Von Lossow invita a las tropas a marchar sobre Munich

LONDRES, 9. — "The Central News Agency" ha recibido un despacho de Munich anunciando que el general von Lossow ha incitado a las tropas del Sur de Baviera a marchar sobre Munich y que las del Norte se han dirigido a Nurburg. La frontera está estrictamente cerrada.—(U. P.)

LOS ESTADOS UNIDOS DESAPROBARIAN UN GOLPE MONARQUISTA

WASHINGTON 9. — El Departamento de Estado ha declinado comentar la información de que ha dado instrucciones a su Embajador en Berlín, Mr. Houghton, para que advierta al Gobierno alemán que los Estados Unidos mirarían desfavorablemente un golpe monrquista y que, en ese caso, abandonarían su plan de ayuda a la reconstrucción alemana.— (U. P.)

Como se realizó la proclamación de Von Kahr

DICTADOR DEL REICH

BERLIN, 9.—La proclamación de Von Kahr como dictador se realizó en una cervecería. Mientras pronunciaba un discurso entraron al local varios hittleristas armados, disparando sus armas e inmediatamente proclamaron a Von Kahr dictador militar del Reich; a Hittler, dictador de la política nacional; al General Von Ludendorff, comandante militar del Reich; a Von Lossow, Ministro de Guerra; y a Von Zeitner, jefe de la policía federal.

Las tropas patrullan las calles de Munich.

Hittler se alista para marchar sobre Berlín.—(U. P.)

JAULAS

DE BRONCE PARA CANARIOS

Ofrecemos un lindo surtido en gran variedad de formas.

Bebederos, Comederos, Bañitos, Cadenas con resortes para colgar jaulas, etc., etc.

DEPARTAMENTO ESPECIAL DE

Morrison & Co.

SANTIAGO

Escobas

Ofrecemos por grandes y pequeñas partidas.

Ventas por mayor:

GUTTMANN, MAURER Y CIA.
MONEDA 1065

Ventas por partidas chicas:

Aguirre 1203, pasado Matucana

LA LEY MARCIAL EN BAVIERA

BERLIN, 9. — La ley marcial ha sido proclamada en toda Baviera; se anuncia que los perturbadores del orden serán juzgados sumariamente y ejecutados en el plazo de tres horas.—(U. P.).

Von Lossow y Von Kahr no cooperan al movimiento

LONDRES, 9.—El corresponsal de "The Exchange Telegraph Co.", en Berlín anuncia que se ha confirmado que Von Lossow y Von Kahr no cooperan con los sublevados bávaros y más bien se habrían comprometido para ahogar este golpe de estado, ordenando el arresto de Ludendorff y de Hitler.—(U. P.)

El movimiento en Munich ha fracasado definitivamente

BERLIN 9.— Se considera que con la renuncia de von Kahr y del General von Lossow el movimiento de Münnich ha fracasado definitivamente. Todas las tropas bávaras están bajo el control de von Lossow.—(U. P.)

Arresto de conspiradores

AMSTERDAM 9.— Las informaciones que llegan de toda Alemania anuncian que el golpe de estado de Baviera ha fracasado. Numerosos complotados de menor importancia han sido aprehendidos. —(U. P.)

Hitler y von Ludendorff huyen de Munich

PARIS, 9.— (Extra rápido).— Noticias de Colonia anuncian que Hitler y von Ludendorff han huído de Münich.— (U. P.)

FRACASA EL GOLPE DE ESTADO DE HITLER Y VON LUDENDORFF

BERLIN, 9. (Extra rápido). —Informaciones oficiales de Würzburg, anuncian que el golpe de Estado de Münnich ha terminado. Hitler y von Ludendorff se encuentran atrincherados en el Ministerio de la Guerra, y Foehner ha sido arrestado.—(U. P.).

Censura para las noticias de Baviera

LONDRES, 9. — "The Exchange Telegraph Co." ha recibido de Berlín la siguiente información:

"Gessler ha ordenado a todos los diarios que publiquen únicamente las informaciones oficiales sobre Baviera.

Las noticias de Munich anuncian que en la ciudad reina gran pánico. Las tropas suprimen enérgicamente todos los desórdenes, y el pueblo aparentemente está desilusionado.

El príncipe Rupprecht de Baviera no ha participado en el golpe de Estado.— (U. P.)

Los aliados no aceptan la dictadura militar

PARIS, 9. — "Le Journal" ha recibido de Berlín la siguiente información:

"Los Embajadores aliados han hecho comprender ya al canciller Stresemann que ellos se oponen a una dictadura militar. El Embajador de los Estados Unidos manifestó al canciller que en el caso de que algún grupo político se apoderara del Gobierno, los Estados Unidos anunciarían inmediatamente que abandonaban sus proyectos para arreglar la cuestiones de las reparaciones. — (U. P.)

Von Kahr, Von Lossow y el Coronel Seiffer fueron obligados a aceptar el movimiento Hittlerista

BERLIN 9. — Se anuncia oficialmente que el alcalde de Nuremberg envió un telegrama al Gobierno anunciando que Von Kahr, el general von Lossow y el coronel Seiffer han declarado que su aquiescencia al movimiento hitlerista les fué sacado por la fuerza. — (U. P.)

Declaraciones de Von Kahr y Von Lossow

BERLIN 9. — Von Kahr y von Lossow declararon que se vieron forzados a dar su beneplácito para los cargos de Dictador Nacional y Ministro de la Guerra, respectivamente, del nuevo Gobierno. Se han impartido numerosas órdenes de arresto para los miembros de la Asociación Oberland.—(U. P.)

Precauciones aliadas

PARIS 9. — La mayoría de los círculos políticos franceses es partidaria de que los aliados adopten precauciones en Alemania, y aún de una posible intervención armada, con el objeto de suprimir inmediatamente las causas que más tarde podrían traer serios disturbios. —(U. P.)

Comentarios de los diarios franceses

PARIS, 9. — Los diarios de la tarde declaran que no se debe retardar la acción que ha de adoptarse respecto de Alemania.

"L'Intransigeant" declara que si los aliados vacilan, Francia puede verse obligada a avanzar hacia Munich.—(U. P.)

Las notas del Consejo de Embajadores

PARIS, 9.—M. Poincaré a nombre del Consejo de Embajadores envió una nota al Gobierno de Holanda y otra al de Alemania, aquella muy amistosa, esta última muy enérgica, protestando por el propósito del Kronprinz de regresar a Alemania, y manifestando que desearían que permaneciera en Holanda.—(U. P.)

La guerra civil sería inevitable

LONDRES 9. — Informaciones recibidas por The Exchange Telegraph Co anuncian que en Berlín se cree que la guerra civil es inevitable.—(U. P.)

La situación en Munich no es tan seria como se creía

BERLIN 9.— Las comunicaciones con el Sur han sido clausuradas completamente, sin embargo, se pudo en la mañana saber que la situación en Munich era mucho menos grave que lo que podría creer-

SE CREE QUE HITLER SE HA REFUGIADO EN AUSTRIA

BERLIN 9. — El Gobierno, en un principio, creyó que Hittler había sido capturado, pero se cree que se le confundió con uno de sus principales partidarios, el capitán Roemer.

Es probable que, a esta hora, Hitler haya cruzado la frontera austríaca. — (U. P.)

NO HAY NOTICIAS DE VON KNILLING

BERLIN 9. — No hay noticias respecto de la suerte de Von Knilling y de los otros dos Ministros que fueron arrestados por Hitler. — (U. P.)

EL EX- KRONPRINZ PERMANECE EN WIERINGER

LA HAYA 9. — Comunican de la isla de Wieringen que el ex-Kronprinz está siempre en ella, eso sí, que muy ansioso por imponerse de las noticias de Baviera. —(U. P.)

Hittler arenga al pueblo en una cervecería

BERLIN, 9.— La Agencia Wolff ha recibido informaciones de Munich sobre el golpe de Estado. En esas noticias se dice que Hitler, escoltado por hombres armados hasta los dientes, se presentó en una cervecería y mientras estaban todos sus acompañantes con sus revólvers enarbolados, gritó:

"Nuestro movimiento no está dirigido contra von Kahr".

En seguida disparó al aire su revólver para pedir silencio y declaró que cinco años atrás se inició una gran vergüenza nacional y comenzaron también los asaltos y atropellos que han sumido a la población en una miseria sin fin. "Hoy día—agregó—después de cinco años, la historia tiene que cambiar".

En seguida Hitler nombró al gobierno dictatorial y anunció que proyectaba romper todos los tratados, y dijo:

"Mañana tiene que existir en Alemania un Gobierno nacional o de lo contrario moriremos, pues no hay que elegir sino entre estos dos caminos".

Von Kahr declaró que él se consideraba como representante de la monarquía.—(U. P.)

MUNICH, 9.— Hitler, dirigiéndose a sus partidarios, en presencia del nuevo Gobierno, les dijo:

"Ha llegado el día cuyo arribo esperamos pacientemente durante cinco años. Tendremos aún mucho que hacer y tal vez nuestra tarea sea peligrosa, pero conquistaremos a los enemigos de Alemania y, finalmente, lograremos hacer de nuestra patria lo que ella siempre ha sido: un Imperio sólido y orgulloso".— (U. P.)

En Berlín todo está normal

BERLIN, 9. — Las comunicaciones con el Sur han sido cortadas completamente. El barrio ocupado por los edificios del Gobierno fué hoy muy temprano rodeado por la policía y por tanques, los que fueron retirados más tarde.

El movimiento comercial en Berlín sigue como de costumbre.

Von Kahr renunció a la Dictadura Nacional y también el general von Lossow al cargo de Ministro de la Guerra del Gobierno de Hitler. — (U. P.)

El aspecto de Berlín

EN LA MADRUGADA DE AYER

BERLIN 9. — Hoy en la madrugada Unter den Linden recordaba los últimos días del pasado golpe debido a los tanques que la patrullaban y a los gruesos destacamentos de policía colocados a la entrada del barrio ocupado por los edificios del Gobierno y en la puerta de Brandenburgo. Más tarde los tanques fueron retirados y la vigilancia quedó a cargo únicamente de la policía verde.— (U. P.)

El Ministro de la Guerra conferencia con el Premier

PARIS, 9. — El Ministro de la Guerra M. Maginot al regresar del Ruhr hoy en la mañana, conferenció con el premier Poincaré respecto a la situación en Alemania. Para mañana se ha fijado una reunión del Gabinete para decidir la actitud de Francia. —(U. P.)

Disminuyen las posibilidades de regreso del ex-Kronprinz

LONDRES, 9.—Se considera que la forma en que empezó y terminó el movimiento de Von Ludendorff e Hitler en Baviera, ha alejado las posibilidades de regreso del ex-Kronprinz a Alemania.

Sin embargo, es probable que se envíe una nota al Gobierno de Holanda pidiéndole que trate de "disuadir al ex-Kronprinz" de su idea de volver a su Patria y, en la misma forma, es probable que se harán representaciones al Gobierno alemán.—(U. P.)

Toda la guarnición de Munich participó en la lucha

CONTRA LOS HITTLERITAS

BERLIN, 9.—Toda la guarnición de Münich, reforzada por fuerzas procedentes del Sur de Baviera, participó en la lucha contra los hitleritas.

Von Kahr, en una proclama, denunció la "impostura y traición" de Hitler y de Von Ludendorff, agregando que su consentimiento aparente y el de Von Lossow, eran nulos e inválidos porque les habían sido arrancados con la pistola puesta al pecho.—(U. P.)

El Ejército se mantiene leal al Gobierno Legal de Baviera

BERLIN, 9. — (Urgente). — Un mensaje oficial recibido de Würzburg anuncia que todos los edificios públicos en Münich están ahora ocupados por las autoridades legítimas a excepción del Ministerio de Guerra donde se han encerrado y levantado barricadas von Ludendorff e Hitler.

Las tropas se mantienen leales al Gobierno legal.— (U. P.)

El movimiento de Munich dirigido contra el Gobierno judío de Berlín

UNA DECLARACION DE HITLER

AMSTERDAM 9.— Noticias llegadas de Münich anuncia que Hitler declaró en Münich que de aquí en adelante existiría el Gobierno imperial.

La agencia Wolff de Berlín ha recibido noticias de Münich, comunicándole que Hitler anunció que el nuevo Gobierno iría contra el Gobierno judío de Berlín, y que se anularían todos los tratados. —(U.

El 13 serán presentadas al árbitr las defensas de Chile y del p

Las presentaciones se llevarán a cabo sin ceremonia. — E Mathieu visitará a Mr. Hughes a las 10 de la mañana y e Prada a las 3 de la tarde del día indicado. — Por ahora, mente se entregará un breve resumen de los alegato prensa.

WASHINGTON, 9.— El Embajador de Chile, señor Beltrán Mathieu y el Encargado de Negocios del Perú, señor Prada, acordaron conjuntamente fijar las 10 de la mañana del 13 del presente para entregar a Mr. Hughes sus respectivas defensas en el arbitraje de Tacna y Arica.

No habrá formalidad alguna y los comisarios especiales no acompañarán a los diplomáticos.—(U. P.).

WASHINGTON, 9.—El acuerdo a que se había llegado para que el señor Beltrán Mathieu y el señor Prada visitaran ambos a Mr. Hughes a las 10 de la mañana del día 13, ha experimentado un ligero cambio. Ahora se ha resuelto que el señor Mathieu se presente a las 10 de la mañana y el señor Prada a las 3 de la tarde; esto no tiene importancia alguna ya que las presentaciones se harán sin ceremonia alguna.

Mr. Hughes en su nota de 8 de Octubre, especificó que los documentos debían serle presentados por duplicado para que el árbitro conservara un ejemplar en su poder y facilitara el duplicado a la otra parte.

Es probable que el Departamento de Estado entregue el duplicado en el mismo día en que lo reciba, pero de todos mo-
dos, esto es una
lidad, pues cada
ministrará, indud
la otra, copias de
tos en el mismo día
entregue al árbitro.
Los miembros de
misiones han declar
ministrarán a la
corto resumen de los
es muy poco probab
entregue a la pub
texto íntegro, en el
tual de las negociac
El señor Porras
rá en breve con el
dunate para acordar
leza y extensión de
mación que se dará
por ahora.—(U. P.).

GRAN BRETAÑA

Las comunicaciones imperiales

LONDRES, 9. — La Conferencia Económica Imperial, en su última sesión, oyó las declaraciones del Director General de Correos, sobre comunicaciones, y aprobó una moción afirmando la importancia del establecimiento de un sistema de comunicaciones inalámbricas, en todo el Imperio, lo más pronto posible, labor a la que los Dominios deberán cooperar inmediatamente.—(U. P.)

Lloy George ciudadano de Southampton

SOUTHAMPTON 9. — Mr. Lloyd George, acompañado de su esposa y de su hija, fué llevado en carruaje por las calles adornadas y en medio de las aclamaciones de la multitud hasta el teatro donde fué recibido con una ovación colosal.

A continuación el ex-premier, conmovidísimo, recibió un cofrecito de plata que contenía su nombre como ciudadano honorario de Southampton.

En el discurso que pronunció al aceptar la distinción de que era objeto, Mr. Lloyd George abogó en favor de la cooperación anglo-americana para solucionar los problemas mundiales. — (U. P.)

Lloyd George inicia la lucha política

SOUTHAMPTON, 9.—Lloyd George, antes de desembarcar, inició la lucha política, pues en una entrevista que se le hizo a bordo, atacó la política proteccionista del premier Baldwin.—(U. P.)

Mr. LLOYD GEORGES LLEGO A INGLATERRA

SOUTHAMPTON, 9. — El ex-premier Mr. Lloyd George llegó hoy a mediodía. Fué ovacionado por la multitud.—(U. P.)

Mr. Lloyd George ataca la política Mr. Baldwin

Está dispuesto a suscitar, frente al p cionismo, la cuestión del libre cam Lo que podrían hacer, unidos, el Im Británico y los Estados Unidos.

(Correspondencia cablegráfica de We ller, especial para "La Nación")

SOUTHAMPTON, 9.—A su llegada a este puerto, Mr. Lloy ge fué entrevistado por el corresponsal de la "United Press", hizo las siguientes declaraciones:

"El pronunciamiento de Mr. Baldwin es increíble, una locura y constituye un insulto a la inteligencia de la una política que no tiene un ápice de sentido común"

Al preguntárselo si seguiría a Mr. Asquith, contestó: cualquiera que salve el país, pues jamás he suscitado cue sonales".

Agregó que estaba dispuesto a aceptar el desafío de Mr. y de suscitar, frente al proteccionismo, la cuestión del libr pues "aceptaría sin vacilar—dijo—al libre cambio como electoral".

Como se le pidiera declarar si modificaría su opinión del proteccionismo, en favor de alguna forma de preferencia tó: "Todo el problema está en si se gravan los artículos pues, con seguridad, el pueblo no lo permitirá. En los Estados la opinión pública se vuelve cada vez más hacia la coopera Europa y esto lo he experimentado especialmente en el Midd

Al referirse a los Estados Unidos, dijo el ex-premier:

"He encontrado un país de afluencia infinita, donde modidad y la abundancia y cuya población es viril, determina na de recursos.

"El vecindario de los Estados Unidos con el Canadá pu de lección al mundo, que puede ver en ello lo que podrían naciones si se dejaran llevar, en sus relaciones con sus ve la buena voluntad y el sentido común en vez de ceder a los de la suspicacia, de la envidia y del odio. Esto es lo que Británico y los Estados Unidos están enseñando al mundo y dría oponerse a ellos si cooperaran, pues serían entonces

Si emplearan su poder gigantesco en corromper el mu retardar el progreso, sería lo peor que pudiera ocurrir al mu si lo usan en favor de la Humanidad, de la libertad y del será para el mundo la mayor bendición. Mi visita me ha esperanzas para el futuro.—MILLER (U. P.)

Disminuyen las probabilidades de la C rencia de Expertos

En Gran Bretaña se estima que Mr. H hará un milagro si logra tener éx sus negociaciones con M. Jusserand

(Correspondencia cablegráfica de C M. Mac Can, especial para "La Nació

LONDRES 9. — Las autoridades creen que hay cada vez menos probabilidades de que se lleve a cabo la conferencia internacional de expertos y Gran Bretaña está próxima a abandonar toda esperanza de que M. Poincaré ceda lo suficiente para permitir su realización.

Personas bien informadas, cuyas declaraciones reflejan el punto de vista británico, han manifestado: "Mr. Hughes hará un milagro si logra tener éxito en sus negociaciones con M. Jusserand; si algo hace cambiar de opinión a M. Poincaré, no serán los acontecimientos de Baviera, sino las conversaciones de Washington. Los aliados no han olvidado el "fondo para leche destinada a los niños alemanes" que les causó hondos perjuicios aún en vísperas de que los Estados Unidos entraran a la guerra. Francia pide siempre que se calcule la capacidad de Alemania, pero nadie, en caso alguno, trata de trabajar con una máquina hecha pedazos, sino que se llama, cuando se presenta el caso, en primer lugar, a un mecánico para que la componga. La Conferencia debe reunirse cuanto an es posible, antes de una se

Lo de Baviera no es sin los resultados de la situa mana; no se debe olvidar, que los alemanes merecen pero tampoco debe olvidarse tualmente, no tienen capa guna. Antes de la guerra, estaba en manos de una militarista que, por lo me patriótica, mientras que caído en las garras de que ni siquiera tienen esta

Las finanzas alemanas de restauradas y Mr. Hughes acreedor a los agradecimient Humanidad si sus negoc tienen éxito y la Conferencia rifica, no solamente para cal capacidad de Alemania, sino para resguardar su capacidad dora, pero existe el temor de opinión francesa solamente cuando se oculte la estrella Poincaré".—Mac Cann.—(U.

82

SANTA ELENA

TELEF. ING.

La Sociedad Anónima JAHUEL

tiene el agrado de avisar a su distinguida clientela el número del teléfono y nueva dirección donde ha quedado instalada su oficina y bodega, donde atenderá todo lo relacionado con el Balneario y pedidos de aguas minerales, Ginger-Ale Nobis, Tonic-Walter Nobis, Limonada, Naranjada y Manzana Nobis, y el reparto del vino Miraflores, en chuicos,

Sociedad Anónima Jahuel, de Aguas Minerales y Balneario

SANTA ISABEL N.o 115,
Entre Vicuña Mackenna y
Camilo Henríquez

Formosapol 18

Es el antiséptico preferido de los señores médicos y matronas.

PISCO LUIS HERNANDEZ

es la firma más antigua. De sitario para la venta:

ALFREDO BLANCHARD
CALLE LA BOLSA

Local para Establo

VENDO

Mide 744 m2. Consta de una casita de cinco piezas, un dos pisos para forrajes y dos galpones para vacas.

En la venta entran diez vacas paridas, muy buenas en ducción y los útiles necesarios para la lechería.

PRECIO: $ 40,000, pagaderos reconociendo deuda hipoteca $ 9,000 y saldo al contado.

ADOLFO RIQUEZ N.— MORANDE 322

Azufreras en el Tacora

Actualmente en explotación, producción 60,000 quintales anuales; negocio de renta segura, vender

VACCARO Hnos., (Tacna)

DEL EXTERIOR

DE NUESTROS CORRESPONSALES ESPECIALES, VIAS EASTERN Y HALL AMERICA CABLES INC., Y DE "THE UNITED PRESS"
LOS ORIGINALES DE TODOS LOS CABLEGRAMAS QUE SE INSERTAN EN ESTA SECCION ESTAN A DISPOSICION DEL PUBLICO EN ETA IMPRENTA

El impuesto a las utilidades de las empresas mineras en Bolivia

Las principales disposiciones de la ley recientemente aprobada por el Congreso de La Paz

(De nuestro corresponsal especial, por cable)

LA PAZ, 9.—La ley aprobada recientemente por la Cámara de Diputados y revisada por el Senado, prescribe que las empresas mineras en general pagarán un impuesto sobre las utilidades líquidas que arrojen los balances anuales practicados en el territorio de la República, conforme a las siguientes bases:

El artículo I estipula:

.o La tasa del impuesto se aplicará sobre el porcentaje que resulte de la utilidad líquida, con relación al capital efectivo ganado, comprendiéndose en éste, las reservas ya invertidas en explotación. Los proyectos de impuesto sucesivo no se tomarán en cuenta, como las reservas legales en cantidades mayores a cinco por ciento anual del monto de las utilidades líquidas;

2.o Las utilidades que no excedan del cinco por ciento pagarán un impuesto fijo de cuatro por ciento. Las utilidades que fluctúen entre cinco y diez por ciento, pagarán un impuesto que se fijará tomando como base el cuatro por ciento y añadiendo ocho décimos por ciento por cada unidad que exceda de cinco por ciento;

3.o Cuando las utilidades excedan del diez por ciento de la tasa de impuesto, se fijará tomando por base el ocho por ciento y añadiendo tres décimos por cada unidad que exceda de diez por ciento hasta 149 o|o. Pasando de este porcentaje pagará un impuesto fijo de 50 por ciento;

4.o La escala de la imposición comienza en 1 o|o a 5 o|o de las utilidades con un impuesto de 4 o|o y sigue progresivamente conforme a las bases anteriores hasta 150 o|o de las utilidades y 50 o|o del impuesto;

5.o Las fracciones unidad pagarán proporcionalmente.

El artículo II establece que el Ministro de Hacienda comprobará mediante comisiones, el capital invertido en el negocio minero, en vista de los balances de cinco años precedentes. También verificará los gastos de preparación y costo de producción. En el capital no se comprenderán los fondos destinados a pagos de individuos y otras inversiones ajenas al negocio.

El artículo III autoriza los castigos por diversos conceptos hasta el 40 o|o sobre el valor con que figuren en los balances o por su valor original.

Según el artículo IV las utilidades provenientes de establecimientos anexos a las minas se considerarán parte integrante del negocio minero.

Los demás artículos tienden a garantizar la recaudación del impuesto.

De acuerdo con el artículo XIII las sociedades anónimas mineras quedan excentas del impuesto del 2 o|o sobre los dividendos.

Por el artículo XIV quedan subsistentes los derechos de exportación sobre los productos mineros, que no tengan relación con esta ley.

El artículo XV deroga las leyes anteriores sobre utilidades.

Un artículo transitorio establece que las utilidades obtenidas por las empresas mineras durante el presente año 1923 pagarán la mitad del impuesto en conformidad a las leyes anteriores y la otra mitad con arreglo a la presente ley.—(U. P.).

SUIZA

Incidencias en el proceso contra Conradi

LAUSANNE, 9.—En el proceso contra Conradi, asesino de Vorowsky, declaró el doctor Lodigensky, Director de la Cruz Roja rusa de Ginebra, quien presenció la ejecución de tres mil oficiales ordenada por los bolshevikis, en un plazo de tres días.

El acusador público pidió el arresto de Croisier, quien preparó la financiación del asesinato de Vorowsky.—(U. P.)

FRANCIA

La Conferencia de Embajadores prepara dos notas

PARIS, 9.—La Conferencia de Embajadores prepara dos notas relativas al regreso del ex-Kronprinz a Alemania: una muy amigable para el Gobierno de Holanda, llamándole la atención al inconveniente que habría de que se permitiera el regreso a Alemania del ex-Kronprinz y otra al Gobierno de Berlín, indicando la actitud que asumirían los aliados para el caso de que los Hohenzollern volvieran a Alemania.—(U. P.)

PARIS, 9.—**El proyecto de navegación aérea a Sur América.**— "Le Matin" publica una carta del agregado militar francés a la Legación en Buenos Aires, en la que señala los progresos de los extranjeros, particularmente de los lemanes, relativamente a las líneas aéreas entre Europa y Argentina, mientras el comité de estudios, para el establecimiento de una línea aérea entre Francia y Argentina, abandonó el proyecto.—(U. P.)

PARIS, 9.—**Los obreros ferroviarios rechazan** la reducción de un diez por ciento de sus salarios, propuesta por la Cámara.—(U. P.)

ACTUALIDADES DEPORTIVAS DEL BRASIL

Declaraciones del presidente de la delegación de foot-ball al Campeonato Suramericano. — El incidente de la Confederación brasileña y la Asociación uruguaya de Foot-Ball. — Esfuerzo realizado por la Confederación para realizar los torneos nacionales de foot-ball y tennis.

MONTEVIDEO, 9.—Entrevistado el presidente de la delegación de foot-ball brasileña, se han obtenido de él interesantes declaraciones respecto de la actualidad deportiva.

El señor Osvaldo Gómez es un hombre de una gran cultura y un entusiasta deportista. Interrogado sobre la situación del foot-ball brasileño manifestó que no existía peligro alguno de escisión en su pueblo, y el hecho de que el presidente de la Liga de San Pablo haya recibido a la delegación al llegar a Santos, ratifica el espíritu de solidaridad que anima a dicha Liga con la policía seguida por la Confederación.

Agregó el doctor Gómez que quizá nunca haya existido tanta cordialidad entre los paulistas y los cariocas y la causa que impidió que aquéllos integraran la delegación no es otra que la precipitación con que se decidió la concurrencia de los brasileños al actual certamen.

Respecto a los comentarios trasmitidos por la prensa a algunos órganos de publicidad cariocas adversos a la solución que se dió al pleito entre Uruguay y el Brasil, manifestó el doctor Gómez que ellos se deben a la fantasía de algunos cronistas interesados en favorecer los trabajos de los amateurs argentinos y provocar una escisión entre los deportistas brasileños; pero no los acompaña en esta campaña ningún deportista, y es unánime la creencia de que la solución obtenida es la única viable. Por otra parte la Confederación ántes de adoptar una resolución definitiva consultó la opinión de la Liga de San Pablo, siendo ésta concordante con el criterio sostenido por la Confederación.

Recalcó el doctor Gómez que nunca tuvo la Confederación la intención de arrancar a la Asociación uruguaya declaraciones deprimentes y está plenamente satisfecha de la solución obtenida respecto del team brasileño.

Interrogado sobre su impresión respecto de la integración de los teams platenses, manifestó que no los conocía.

Terminó manifestando que la Confederación ha realizado un apreciable esfuerzo para llevar a cabo este año los campeonatos nacionales de foot-ball y tennis, dándose el caso de que algunos clubs realizaron una jira que se prolongó más de un mes, debido a las grandes distancias que tuvo que recorrer para cumplir sus compromisos.

El torneo footballístico culminó con la partida final entre paulistas y cariocas, en que el triunfo de los primeros fué brillante..

La realización de certámenes nacionales es una idea largamente acariciada por los directores de los deportes del Brasil y se hará extensiva para otra clase de deportes.

El team brasileño que actuará el próximo Domingo frente al equipo paraguayo estará constituído, salvo modificaciones de última hora, en la siguiente forma: goal, Nelson Conceicad; backs, Orlando Pernaforte y Silvio Serpa Allemao; halfves, Alfredo Mello Mica, Luis Nesi y Dino Galvao Bueno; forwards, no se ha indicado la línea definitiva.

Debido a la gran cantidad de jugadores noveles, los jugadores viejos pierden su entusiasmo por más que hayan ganado en técnica. Luego después de actuar durante algunos años en el Brasil, los definen con calificativos, como el de medallones. La renovación debe ser metódica para alcanzarla eficazmente. En el Brasil prima por encima de todo, el espíritu de disciplina, siendo la causa primordial para mantener la unidad dentro del elemento deportivo, la serenidad con que la Confederación encara las cuestiones que se suscitan, siendo tan diversos y numerosos los deportes que están bajo su éjida. Se extraña de que las instituciones deportivas de Río de la Plata se dediquen generalmente al cultivo de un sólo deporte.—(U. P.)

Informaciones Comerciales, por Cable

El mercado de cereales

CHICAGO, 9.—Se han fijado hoy los siguientes precios para cereales:

Trigo:

Para entrega en Noviembre, 105¼ centavos oro el bushel.

Para entrega en Diciembre, 110 3|8 centavos oro el bushel.

Para entrega en Marzo, 106 5|8 centavos oro el bushel.

Maíz:

Para entrega en Noviembre, 77 1|8 centavos oro el bushel.

Para entrega en Diciembre, 74 3|4 centavos oro el bushel.

Para entrega en Marzo, 75 1|8 centavos oro el bushel.

Avena:

Para entrega en Noviembre, 42 1|8 centavos oro el bushel.

Para entrega en Diciembre, 44 centavos oro el bushel.

Para entrega en Marzo, 44 3|4 centavos oro el bushel.—(U. P.)

Las cotizaciones del cambio

NUEVA YORK, 9. — Se han fijado hoy los siguientes tipos de cambio:

Gran Bretaña, 4.40 1|8 dólares por libra esterlina, la cotización más baja que ha tenido durante el presente año.

Francia: 5.65 centavos oro por franco.

Suiza: 17.66 centavos oro por franco.

Italia: 4.39 centavos oro por lira.

España: 13.15 centavos oro por peseta.

Suecia: 26.32 centavos oro por corona.

Noruega: 14.27 centavos oro por corona..

Alemania: 1 trillón de marcos por 40 centavos oro.

Austria: 0.0014 1|8 de centavo oro.

Checoeslovaquia: 71.80 coronas por dólar.

Holanda: 38.16 florines por dólar.

Japón: 24 3|8 peniques por yen.

Chile, 11.30 centavos oro por peso.

Argentina: 152 peniques por peso oro.—(U. P.)

El mercado de metales

NUEVA YORK, 9.—El estaño se cotizó hoy a razón de 43 centavos oro la libra para pago al contado.

El cobre se cotizó hoy a razón de 13 centavos oro la libra para pago al contado.—(U. P.)

CIGARRILLOS $1.60
Protocolo
ESPECIALES DELGADOS con Boquilla.

El cardenal Benlloch ha admirado siempre a los "Mártires de la santa causa del Perú"

Así lo declara Su Eminencia al depositar una corona sobre la tumba de los muertos en la guerra del Pacífico.

LIMA, 9.—En la tarde de hoy el Cardenal Benlloch depositó una corona sobre la tumba de los héroes peruanos de la guerra del Pacífico y, después de elogiar su valor y abnegación, manifestó que tenía esa ceremonia pensada desde que, por primera vez, se habló de su viaje a la América del Sur, porque "desde mi juventud—continuó — he admirado las hazañas de los mártires que se sacrificaron por la santa causa del Perú."

En seguida el Ministro de Relaciones Exteriores, acompañado por los de Guerra y de Marina, depositaron coronas sobre las tumbas de los soldados españoles que murieron en la guerra de la Independencia.

(U. P.).

El Cardenal Benlloch abraza al Presidente Leguía

LIMA 9.—Después de los discursos oficiales cambiados entre el Presidente Leguía y el Cardenal Benlloch, este último aproximándose al señor Leguía, le dijo:

"No sé si lo impide el Protocolo, pero permitidme que cumpla el encargo de daros un abrazo maternal a nombre de España.

El señor Leguía replicó:

"Aunque el Protocolo prohiba esta expansión que sugiere Su Eminencia, lo romperemos a fin de saborearla como lo hago yo ahora, en toda su intensidad".

Anoche el Presidente devolvió la visita del Cardenal, y después recibió a numerosos funcionarios de las misiones española y norteamericana.

Los obispos de Trujillo, Cuzco, Puno y otros dignatarios comieron con el Cardenal.

Esta tarde el Nuncio del Papa ofrecerá una recepción oficial en honor del Cardenal Benlloch.— (U. P.

HUNGRIA

Detenciones de nacionalistas

BUDAPEST 9.— Se cree que después del arresto del diputado nacionalista Llain, se producirán nuevas detenciones. El diputado Llain estaba complotado para apoyar militarmente a Hitler quien en cambio le habría ayudado a derribar al Gobierno húngaro. La prensa y el público, en general, apoyan la actitud firme del Gobierno. — (U. P.)

ESPAÑA

DISCURSO DE PRIMO DE RIVERA

AL INAUGURAR EL MONUMENTO A LOS HEROES CUBANOS

CARTAGENA, 9. — Primo de Rivera pronunció un discurso durante la ceremonia de la inauguración del monumento a los héroes cubanos.

Primo de Rivera dijo que no era un homenaje que se rendía solamente a los héroes conocidos, sino también a los desconocidos que tomaron parte en el combate.

Agregó que se rendía este homenaje en forma completa, debido a la presencia del Embajador de Estados Unidos, el cual proclamaba ante los españoles el valor y la nobleza del pueblo que se batió con ellos.

Recordó a Méndez Núñez, y dijo: "Más vale la honra sin barco que los barcos sin honra". Es necesario evitar situaciones como las de 1898, preparando al Ejército y la Marina en las industrias militares, dentro de las posibilidades económicas. El recibimiento que se nos ha hecho en Cartagena expresa un saludo ferviente a la patria."

Agregó que para disipar ciertas dudas de que el viaje a Italia se haría con garantía de la tranquilidad de España, nombró a un ilustre marino para que quedara frente al Gobierno y el patriotismo de los españoles es suficiente para velar por el orden y la disciplina.

Aseguró a nombre del Directorio Militar, que el propósito del Ejército y la Marina era la salvación de España.

Descubierto el monumento, el Embajador de Estados Unidos leyó un discurso, siendo muy aclamado.

Fué presentado al Rey el cabo del crucero "Vizcaya", que tomó parte en el combate. El monarca lo estrechó la mano.

Después de varias visitas los reyes regresaron a Madrid. Fueron calurosamente despedidos.—(U. P.)

VIGO, 9.—**Obsequio al Príncipe de Asturias.**—Se anuncia que el propietario del histórico castillo de Monte Real situado en la villa de Bayón, se lo regalará al Príncipe de Asturias, para que pase allí los veranos.—(U. P.)

CORUÑA, 9.—**El Instituto de estudios gallegos** hará una exposición al Directorio Militar, rogándole no resuelva nada respecto de la división administrativa de Galicia hasta que se prosiga por las entidades gallegas el estudio del problema.—(U. P.)

ITALIA

ROMA, 9.—**El incendio de una fortaleza.**—Respecto de la explosión habida cerca de Génova, se informa que el incendio lo provocó un rayo que cayó en una fortaleza, destruyéndola. Felizmente los explosivos fueron aislados oportunamente aminorando la magnitud del siniestro. Se ha confirmado que murieron cuatro soldados y cinco civiles.—(U. P.)

JAMAICA

Explosión de una caldera a bordo de un vapor

KINGSTON, 9.—El vapor "Princesa Mary", en viaje de Port Antonio a Nueva York sufrió la explosión de una caldera, ayer en la mañana, a 27 millas de Port Antonio.

Cinco maquinistas perecieron y varios otros quedaron escaldados.

El vapor regresó a Port Antonio.—(U. P.)

MEXICO

Duelo en perspectiva

MEXICO, 9.—La opinión pública está excitada por las posibilidades de que mañana se verifique un duelo entre el General Arnulfo Gómez, Comandante de las tropas en el distrito federal, y el General Antonio Villarreal, ex-Ministro de Agricultura, porque el señor Villarreal, en una entrevista concedida a un periodista, atacó al señor Gómez.

El duelo se llevará a cabo, a menos de que una de las partes retroceda o de que intervenga el Gobierno.—(U. P.)

URUGUAY

MONTEVIDEO, 9.—**Prórroga de Ley de Presupuestos.**— El Consejo autorizó al Presidente de la República para que ponga el cúmplase a la ley de prórroga del presupuesto general de gastos, hasta el 31 de Diciembre.—(U. P.)

BOLIVIA

LA PAZ, 9.—**El aviador Decker realiz el vuelo Oruro-Potosí,** llegando a este último lugar sin novedad. Se le hizo un gran recibimiento, a causa de que es la primera vez que llega un aviador volando.—(U. P.)

LA PAZ, 9.—**La ley del candado.**—El Gobierno ha enviado a la Cámara de Diputados el proyecto que abroga la ley de Imprenta de 1918, llamada la ley del candado, por ser excesivamente y pide se le dé el carácter de ley al reglamento de 1920, el cual garantiza con amplitud, la emisión del pensamiento.—(U. P.)

ARGENTINA

¿UNA NUEVA GESTION EN FAVOR DEL DESARME?

BUENOS AIRES 9. — "La Nación" publica comunicaciones procedentes de Montevideo, que indican que, la Cancillería chilena inició un movimiento tendiente a llegar a un acuerdo para la limitación de los gastos bélicos y solicitando de la Cancillería uruguaya que tome la iniciativa de manifestar al Brasil y Argentina la intranquilidad que ha provocado la aprobación de los créditos para adquisición de material bélico.

Los gobernantes uruguayos estudian detenidamente la solicitud chilena, y no sería difícil que asumieran una misión sobre el asunto, a pesar de ser bastante delicado. — (U. P.)

LA PLATA 9. — **El Congreso Universitario** se clausuró ayer, después de siete sesiones. — (U. P.)

La Conferencia Panamericana de la Cruz Roja. — La comisión de recepción y clasificación de los trabajos de la Conferencia Panamericana de la Cruz Roja iniciará sus sesiones el 25. Constituyen dicha comisión los señores Alejandro Olivero, Sylla Monsegur, Alberto Tovinas, Luis Molinia Zubiria y Carlos Tronceso. Entre los diversos asuntos que tratará la Conferencia, deliberará sobre la institución de un Código Sanitario para América. — (U. P.)

EL GOBIERNO MANTIENE LA PROPOSICION DE MONSEÑOR ANDREA

BUENOS AIRES 9. — Al tener conocimiento de la renuncia de Monseñor de Andrea, de la candidatura para Arzobispo de Buenos Aires, el Presidente de la República manifestó que el Gobierno mantendrá ante la Santa Sede, su proposición, y no aceptará la renuncia que ha presentado.

El Canciller señor Gallardo ha manifestado que se mantendrá a la expectativa, esperando la actitud del Vaticano. — (U. P.)

PUPILOL (para enfermedades de la vista) quita en un día la irritación y comezón, en dos la supuración, fortifica la masa de los ojos, dando una vista envidiable.

LOS ESTADOS UNIDOS HABRIAN ABANDONADO LA IDEA DE UNA CONFERENCIA DE EXPERTOS

WASHINGTON, 9.— (Flash Bulletin).—Mr. Hughes ha informado al Gobierno francés que las limitaciones impuestas por este último a la proyectada conferencia de expertos frustra todos los propósitos de la Conferencia.

Se estima que esto significa que los Estados Unidos han abandonado la idea del plan Hughes.—(U. P.).

LOS ESTADOS UNIDOS NO PARTICIPARAN DE LA CONFERENCIA

PARIS, 9. — Se anuncia, en forma semi oficial, que los Estados Unidos han resuelto no participar en la Conferencia sobre Reparaciones.—(U. P.)

Lo que debe ser la Conferencia de Expertos según el "Quay d'Orsay"

PARIS 9. — El "Quai d'Orsay", ha publicado una nota en que declara que la investigación de los expertos será inútil si se refiere a la futura prosperidad o pobreza de Alemania.

Lo que deben hacer los expertos es establecer los recursos de Alemania, tanto dentro como fuera del país, la naturaleza de los mismos, si se les puede aplicar al pago de las reparaciones y la forma en que Alemania podrá restaurar sus finanzas pero, en caso alguno, deben discutir pagos a largo plazo ni la solución del problema de las reparaciones. — (U. P.)

Posible postergación de la investigación propuesta por Mr. Hughes

WASHINGTON 9. — Los miembros del Gobierno temen que el golpe intentado por von Ludendorff pueda obligar a postergar la investigación propuesta por Mr. Hughes. — (U. P.)

Una proclama de Von Seeckt

BERLIN 9. — El dictador supremo general von Seeckt, ha lanzado una proclama en la que anuncia su procederá en la forma más severa contra los perturbadores del orden y que además, contribuirá a facilitar la obtención de alimentos. Advierte al ejército que el pueblo lo contempla y le señala su camino.

Han sido otorgados a von Seeckt los poderes verdaderamente dictatoriales que hasta ahora, estaban en manos del doctor Gessler.

Se confía en que el ejército será fiel a von Seeckt, célebre por sus campañas en el Este y reconocido enemigo de von Ludendorff. —(U. P.)

La nota francesa llega a Washington

WASHINGTON 9. — La nota francesa se recibió en la Embajada; M. Jusserand la comunicó inmediatamente a Mr. Hughes, quien prometió una declaración para las 5 de la tarde. — ((U. P.)

Gran Bretaña continuará su política de "infinita paciencia"

LONDRES 9. — En el caso de que se confirme la noticia de París, según la cual la Conferencia sobre reparaciones puede considerarse desde luego como fracasada, Gran Bretaña está resuelta, por ahora, a continuar su política de "paciencia infinita", pues, de otro modo, la única alternativa que quedaría sería una guerra eventual.

De fuente autorizada se dice que no hay probabilidad alguna de conferencia separada. — (U. P.)

La nota de Mr. Poincaré a Estados Unidos

WASHINGTON 9. — Se ha sabido que M. Poincaré, en su nota, insiste en que no se examine la capacidad de Alemania por un período que se extienda más allá de 1930, lo que Mr. Hughes había calificado anteriormente de "fútil".

En las esferas bien informadas se predice que se abandonará la proyectada investigación. — (U. P.)

El límite de las aguas territoriales

LONDRES 9. — "The Daily Telegraph" anuncia que los diplomáticos norteamericanos gestionan el establecimiento del límite de doce millas para las aguas territoriales con Francia, Holanda y España. — (U. P.)

La inutilidad de una investigación limitada

WASHINGTON 9. — Han declarado, en la Casa Blanca, que es inútil que los Estados Unidos inicien una investigación de la capacidad alemana, por un período que termine en 1930, como lo desea N. Poincaré, pues se estima que los contadores del Gobierno pueden llevar a cabo una investigación tan limitada, lo mismo que podrían hacerlo los expertos. — (U. P.)

Las bajas en Munich

BERLIN 9. — Los partidarios del Gobierno perdieron en Munich un muerto y diez heridos, los hitleristas diez muertos, la policía dos muertos y ocho heridos y la Reichswehr varios heridos. — (U. P.)

Los 300,000 desocupados del Ruhr

Preocupan la opinión francesa. — Se teme que sea una maniobra de Stinnes y de Thyssen. — Las posibilidades de guerra.

(Correspondencia cablegráfica de John Degandt, especial para "La Nación")

PARIS 9.— Las informaciones que se reciben del Ruhr, según las cuales trescientos mil obreros han sido despedidos, han causado inquietud porque se teme que esto pueda ser una maniobra de Hugo Stinnes y de Augusto Thyssen, de acuerdo con los reaccionarios de Munich, para excitar a la población y provocar un fuerte movimiento contra las autoridades y tropas de ocupación.

Respecto de las posibilidades de guerra, la opinión francesa está dividida; una parte hace notar que Alemania no podría financiarla recurriendo a los capitalistas, que tienen sus fondos en el exterior y que no tratarían de coadyuvar a una guerra cuyo resultado no es dudoso, mientras que la otra parte está apesadumbrada porque sabe que hay armas ocultas en el territorio alemán que ha aumentado la fabricación de municiones, desde Enero.—DEGANDT.—(U. P.)

ALAMBRE
NEGRO
BARNIZADO No. 14
PARA PASTO
OFRECE:
Grandes y pequeñas
partidas
Mercería Yanke
AHUMADA 79
N—11

RADIOTRONS
Ultimos modelos de válvulas de la RADIO CORPORATION
UV-199, consumo .. 0.06
UV-201-A, íd. 0.25
WD-12 para pilas secas.
Casa David Wallace & Cía.
AGUSTINAS 822
N—11

CIGARRILLOS
VAN DYCK
40 cts.

Actividades deportivas del exterior

Ostuni y Viotti se medirán esta noche en Buenos Aires

BUENOS AIRES, 9.—En los círculos deportivos existe mucho interés por el match de mañana entre Ostuni y Viotti.

No obstante de que Ostuni no ha perdido un match, sus triunfos no han demostrado una absoluta superioridad; pero se cree que mañana realizará el máximo de esfuerzo. Se dice que Ostuni debe dejar knockout a Viotti, a lo más en el quinto round, o demostrar una superioridad en forma neta y precisa, para que reafirme sus prestigios en forma sólida.

Viotti será un adversario tenaz y decidido, dispuesto a no perdonar la menor vacilación, desfallecimiento u error de su contendor, hasta llegar a poner a Ostuni en serios aprietos.

Los preliminares estarán a cargo de destacados aficionados. En la pelea semi-final actuarán el uruguayo Abel Adán y el Argentino Espíndola, en un encuentro a diez rounds. Adán hará su reentré después de haber estado alejado de las actividades boxeriles.

Actuarán de referées Galtieri, Boykin y Scotto.—(U. P.)

VICENTINI EN FILADELFIA

NUEVA YORK, 9. — Luis Vicentini y Abel Bersac, acompañados de varios amigos, se dirigieron a Filadelfia, donde conferenciaron con varios empresarios. Esta noche regresarán a Nueva York.—(U. P.)

Villa para los atletas olímpicos en Colombres

PARIS, 9.—Los organizadores de Olimpíada decidieron construir cerca de Colombres, una villa especial para los atletas que participen la Olimpíada.—(U. P.)

Wills desea medirse con Jack Renault

NUEVA YORK 9.— Paddy Mullins, manager de Harry Wills anunció que Wills estaba listo para medirse con Jack Renault, pero Renault informó desde Kingtonny, que él no desea batirse, por ahora, con Wills, pues, necesita más experiencia — (U. P.)

Zev obtiene una nueva victoria

BALTIMORE 9.— Zev ganó por tres cuerpos. El total de sus ganancias alcanza a la suma de 276 mil dólares. Harry Sinclair, el dueño de Zev ha ganado en la temporada 399 mil dólares, que excede al récord anterior de los Estados Unidos, en 2,000 dólares. Zev ha sido retirado de las pistas por el Invierno. —

El entrenamiento de los campeones

BUENOS AIRES, 9.—De acuerdo con una resolución de la Federación Argentina de Box, se halla instalado el nuevo campo de entrenamiento para los campeones aficionados que participarán en el campeonato sur-americano, José Drago, Osvaldo Morel, Julio Morocoa, Manuel Gallardo y Alfredo Porsio.

Alfredo Copello se entrena en el Club Universitario y se incorporará en la semana entrante.

El entrenamiento de los campeones se efectúa con la cooperación de los profesores José Martínez, Ovidio Duarte Indart, Claudio Sáez, etc.—

Campeonato del kilómetro

BUENOS AIRES, 9.—El 25 de Noviembre se correrá el primer campeonato del kilómetro. Fiscalizará la prueba la Federación Atlética Argentina.—(U. P.)

Match femenino de foot-ball

BUENOS AIRES, 9.—El Domingo se realizará el segundo match femenino de football. Participarán argentinas y extranjeras.—(U. P.)

Campeonato de tennis de Buenos Aires

BUENOS AIRES, 9.—Mañana se jugarán en el Club Belgrano los finales de tennis por el campeonato de Buenos Aires.—(U. P.)

AUTO CAMIONES
"REPUBLIC"
especial para servicio
de pasajero y transporte rápido
vean el último modelo
LLEGO LA SEGUNDA PARTIDA DE CHASSIS. APURESE EN EFECTUAR SU COMPRA
Garage CATTORETTI
ERASMO ESCALA 2105
(Esquina Brasil)
DISTRIBUIDOR PARA SANTIAGO
Importador: P. Valiña
LAS HERAS 343. - VALPARAISO
NOTA.— A toda persona que posea Camiones "REPUBLIC", se atienden para sus repuestos y composturas.

VALPARAISO (DE NUESTROS CORRESPONSALES)

Notas sociales

EN BUENOS AIRES. — Pasan una temporada en Buenos Aires las señoritas María Teresa y Ana Luisa Torres.

A LA SERENA. — Hoy deberá embarcarse para Coquimbo el Obispo de La Serena, Iltmo. señor Dr. don Carlos Silva Cotapos, que regresa de Santiago.

RECEPCION. — Esta tarde la señorita Olga Finlay Pelhú ofrecerá una recepción a un grupo de sus numerosas relaciones, en su residencia de la Avenida Brasil.

CAMBIOS DE RESIDENCIAS. — En breve fijarán su residencia en calle Agua Santa, de Miramar, la familia Magalhaes Urzúa.

—Próximamente fijará su residencia en Chorrillos el señor von Garee y familia.

EN EL SALON SAN LUIS. — Esta noche, a las 9.30, tendrá lugar el baile que la comisión organizadora viene dando los segundos y cuartos sábados de cada mes.

Existe gran entusiasmo entre el elemento joven de nuestra sociedad por asistir a esta reunión social.

MATRIMONIO. — Hoy, a las 11 A. M., tendrá lugar privadamente en casa de la novia el matrimonio del señor Jorge Benítez Stuven con la señorita Olga Van Buren Asmussen.

MATINEE. — La señorita Olga Lasquian Beeche ofrecerá esta tarde una matinée a un grupo de sus relaciones, en su residencia de la Población Vergara, de Viña del Mar.

ENFERMOS. — El Lunes próximo será sometido a una delicada operación, en el Pensionado del Hospital Alemán, el señor Benjamín Pumpin.

—Delicada de salud se encuentra la señorita Valentina Gana Eastman.

—Mejor de salud sigue el señor Pedro Mackellar.

—Mucho mejor de salud se encuentra la señora Luisa Oehninger de Kuffre.

—Restablecida se encuentra la señora Luisa Arrieta de Lyon.

—Completamente restablecida está la señorita Cristina Aguirre.

—Delicado se encuentra el señor Luis Ignacio Pérez.

ALMUERZO. — Hoy tendrá lugar en Las Salinas el almuerzo que un grupo de amigos de la Armada ofrece al capitán de fragata señor Calixto Rogers, con motivo de su designación de adicto naval en el Japón.

VIAJEROS. — De Santiago llegaron el señor Adolfo Valenzuela Sozó y su hijo, el señor Clemente Valenzuela.

—Regresó de Santiago la señorita Adriana Klos Riesco.

—Del mismo punto la señorita María Ballivián Herrera.

—De Suiza regresaron el doctor Walter H. Kallina y señora.

—En Viña del Mar se encuentran las señoras Alicia Armstrong de Vicuña y Clorinda Barahona de Barros Hurtado.

—En Viña del Mar se encuentra la señorita Adelina Larraín del Campo.

—Regresó de la capital el señor Augusto Wiegand Frodden.

—Del mismo punto ha regresado a Viña del Mar la señorita Paulina Errázuriz Dávila.

El Reformatorio Femenino

Hoy a las 4 de la tarde se efectuará con la mayor solemnidad la ceremonia de la colocación de la primera piedra del Reformatorio Femenino, obra de gran altruismo que ha tenido como su eficaz protectora a la señora Isidora Boonen de Pinto Concha, distinguida dama que no ha escatimado sacrificio para llevar a feliz término tan simpática obra.

La lista de padrinos y madrinas está compuesta por lo más selecto de la sociedad porteña y al acto de hoy se ha invitado a lo más significativo de esta ciudad.

El programa que se desarrollará esta tarde es tan interesante como novedoso.

Incidente en las inscripciones

Hasta aquí las inscripciones se llevaban a efecto en Valparaíso sin incidentes dignos de tomarse en cuenta, desgraciadamente ayer en la tarde en la segunda comuna que funciona en el hall de la Intendencia se produjo un incidente de hecho entre el señor José Santos Urzúa y el presidente de la mesa, señor Cristián Wiegand.

A Antofagasta

Ayer se dirigieron a Antofagasta, en el vapor "Essequibo", el señor Carlos Briones Luco, Carlos Llona Reyes, Julio Latorre y señorita Julieta Latorre, señor Antonio Gumucio y señora Adriana de Gumucio, señora Virginia Bari de Echeverría, señor Ricardo Arce y señorita Laura Arce, señor Jorge Garretón y señora Clara de Garretón, y el capitán de artillería señor H. Balke.

Obreros al Norte

El "Essequibo" llevó ayer un contingente obrero compuesto de setenta y cinco personas que van a Arica a los talleres militares de Tacna.

El mismo barco lleva también otro contingente obrero compuesto de cien personas que van a la pampa salitrera de Iquique.

A su vez el "Cachapoal", que zarpó también de Valparaíso en la tarde de ayer, lleva un contingente compuesto de cien hombres, 9 mujeres y niños que van a la región salitrera.

Ayer se reunió la Junta Local del Puerto

La Junta aprobó la solicitud del señor Pellé, en lo referente al varadero, muelle y malecón. En cuanto a la construcción de almacenes acordó también aprobarlos siempre que ellos sean destinados a la movilización de ganado, combustibles, y ciertos inflamables y muy especialmente a frigoríficos porque con esta última instalación es muy interesante y constituye un progreso para Valparaíso.

Se dió cuenta de una solicitud presentada para instalar un varadero de lanchas en los terrenos que deje sobrantes el señor Pellé. Se acordó rechazarla, en vista de que los terrenos que quedarán sobrantes son insuficientes para una instalación semejante y porque la Junta los tiene destinados para otro objeto.

A esta reunión asistieron los señores: Javier Herreros, Marcos Walton, Ismael Vargas Salcedo, Germán Cossio y Eduardo Vigneaux.

A Nueva York

En el "Essequibo" que zarpó ayer de Valparaíso se dirigieron a Nueva York el señor Carlos Braun Menéndez y señora Emilia Agote de Menéndez, y el adicto militar de Chile, capitán señor Arturo Espinosa, señora María Montt de Espinosa y su hijo Ernesto Espinosa Montt.

En el muelle despidieron a los distinguidos viajeros un numeroso grupo de sus relaciones.

De Santiago

Llegó a Santiago el señor Luis Salas Romo, candidato a Senador por Valparaíso de la Alianza Liberal.

De regreso al país

A fines de este mes llegará a bordo del "Ebro" el señor Jorge Schneider Labbé, que regresa al país después de una ausencia de dos años en el extranjero.

El señor Schneider fué durante mucho tiempo corresponsal de "La Nación" en Alemania. Ahora regresa de los Estados Unidos.

Las inscripciones en Schwager

Se ha comunicado a la Dirección de la Armada que ayer reanudaron sus labores los operarios de la mina de carbón Schwager que suspendieron el Jueves último sus faenas para inscribirse en los registros electorales.

Carnet teatral

Teatro Imperio.— Vermouth y noche: "Arriesgando el pellejo" o "Entre azahares".

Teatro Setiembre.— Vermouth y noche: "El hombre que se casó con su propia esposa" y además el popular Art Acord, en sus demostraciones del lazo.

Teatro Royal de Viña del Mar.— Vermouth y noche: "La mujer que se engañó".

Cinema Star.—Vermouth y noche: "¿Y hay todavía quién dude de Dios?".

Las ventas de salitre verificadas ayer

Ayer la Asociación de Productores de Salitre efectuó las siguientes ventas de nitrato:

	Qtls. Mets.
Vendido en Valparaíso, ley 95 por ciento: entrega Enero 1.o; precio 21.	$ 2,000
Vendido en Valparaíso, ley 95 por ciento; entrega Enero 1.o; precio 21.	.016
Vendido en Valparaíso, ley 95 por ciento: entrega Enero 1.o; precio 21.	50,800
Total de esta circular	52,816
Vendido hasta la circular N.o 98, inclusive.	13.296,403
Total	13.349,219
A este total hay que agregar:	
Autorizado para embarcar a The Lautaro Nitrate Col Ltd. . . .	400,000
Vendido por Compañías ex-alemanas, para entrega en el año 1923-1924 (500 tons.) . .	5,060
Total	13.754,279
MAS.— Exportación de las Oficinas no Asociadas desde el 1.o de Julio hasta el 31 de Octubre de 1923. . . .	195,138
Total.	13.949,417

El movimiento obrero del Norte

La Asociación de Productores de Salitre recibió ayer de su delegado en Iquique, el siguiente telegrama en el que se le da cuenta del movimiento obrero en ese puerto.

"Iquique trabajando bodegas 190, a bordo 141. Salitre exportado ayer 1,245 toneladas. Pisagua probable mañana reanúdese trabajo".

A su vez, el Territorio Marítimo recibió aviso de Iquique en el que le da cuenta del estado en que se encuentra dicha huelga y agrega que el "Zenteno" que se encontraba fondeado en Iquique por orden del Gobierno para resguardar el orden, ha zarpado ya para Mejillones, a fin de proseguir sus trabajos hidrográficos que se le han encomendado.

Dice también el señor Gobernador Marítimo de Iquique que ayer trabajaron en las bodegas 190 hombres y a bordo 100, siendo necesario rechazar 30 obreros que se presentaron a trabajar y no había en qué ocuparlos.

Movimiento marítimo

Ayer llegaban:

El "Plum Branch", de Liverpool.
El "Cedar Branch", de Liverpool.
El "Brimingham City", de Nueva York.

Ayer salieron:

El "Essequibo", para Nueva York.
El "Cachapoal", para Pimentel.
El "Arauco", para Caleta Buena.
El "Ares", para Hamburgo.
El "Imperial", para Lota.

Hoy deben llegar:

El "Fresia", de Arica.
El "Purén", de Coquimbo.

Hoy deben salir:

"El "Quito", para Arica.
El "Fresia", para Corral.
El "Emilia" para Antofagasta.
El "Purén", para Lo
El "Santiago", para

El Superintendente
nas

Regresó de Santiago el dente de aduanas, señor guín, que concurrió a señor Ministro de Hacienda tar algunos asuntos rel el servicio de su cargo.

Guía despach
de Adua

Agentes autori
de Aduana

CESAREO D
Casilla 187 —
VALPARAI

Arturo Cuadro
Moneda 1120 — SA

Castro & An
Facilidades en
de Aduana.
Serrano 22 — Ca
VALPARAI

Colin L. Cam
Bandera 620 — SA

Caja Comer
Blanco 839.— VALP
Calle La Bolsa 77.—SA

Enrique Del
Devoto
Cochrane 580.— Ca
VALPARAISO

Felipe S. Balb
Serrano 87 — Ca
VALPARAISO

HERNAN VI
Valparaíso
Agente general de A
SERRANO 1

Pretot Fontaine y
BLANCO 951 — CA
VALPARAISO

Wiegand & C
BLANCO 891 — CA
VALPARAISO

Wessel, Duval &
Se encargan de
QUES Y DESCARGAS
TIMAS, DOCUMENT
RESPECTIVAS, SEGU
DESPACHOS ADUANE

Jabon Balsámico
es el mejor

Un cerebro cansado y agobiado por el trabajo y preocupaciones encontrará el alivio seguro tomando VITALINA.

AVISOS DE VAPORES

THE ROYAL MAIL STEAM PACKET COMPANY

SERVICIO RAPIDO DE — LUJO DESDE — BUENOS AIRES A EUROPA

Próximas salidas de los afamados vapores "A":

"ARAGUAYA"	10.530 toneladas,	15 NOVIEMBRE
"ANDES"	15.620 toneladas,	29 NOVIEMBRE
"ARLANZA"	15.000 toneladas,	13 DICIEMBRE
"AVON"	11.000 toneladas,	27 DICIEMBRE
"ARAGUAYA"	10.530 toneladas,	10 ENERO
"ANDES"	15.620 toneladas,	31 ENERO
"ARLANZA"	15,000 toneladas	14 FEBRERO

Próximas salidas de la Línea "D":

"DESNA", 9 de Noviembre. "DEMERARA", 23 de Noviembre.
"DARRO", 21 Diciembre. "DESEADO", 4 Enero

Rebajas en boletos de ida y vuelta con descuento adicional para familias. Hay camarotes de 1, 2 y 3 camas, y también combinaciones de departamentos de lujo con baño privado y toda clase de comodidades.

VIAJES DE LLAMADA desde varios puntos de EUROPA, SIRIA Y TURQUIA.

The Pacific Steam Navigation Company

CASILLA 636 — SANTIAGO — AGUSTINAS 1017

SUB-AGENTES: Compañía Expreso Villalonga y Compañía Transportes Unidos

Compañía Sud-Americana
DE VAPORES
SERVICIO DIRECTO RAPIDO A NEW YORK

en 18 días, con escala en Antofagasta, Iquique, Callao, Payta y Cristóbal. PROXIMAS SALIDAS

"TENO" Sábado 24 de Noviembre, a la 1 P. M.
"ACONCAGUA" Sábado 22 de Noviembre, a la 1 P. M.

El pasaje a New York vale $ 250.00 dólares en primera clase y $ 110.00 en intermedia; a Cristóbal $ 150.00 y $ 55.00 dólares, respectivamente.

SERVICIO A GUAYAQUIL

con escalas en Coquimbo, Antofagasta, Gatico, Tocopilla, Iquique, Caleta Buena, Arica, Ilo, Mollendo, Chala, Pisco, Tambo de Mora, Callao, Salaverry, Pacasmayo, Eten, Pimentel, Payta y Guayaquil. PROXIMAS SALIDAS:

"IMPERIAL" Viernes 16 de Noviembre, a las 4 P. M.
"HUASCO" Viernes 30 de Noviembre, a las 4 P. M.

SERVICIO A PIMENTEL

con escalas en Coquimbo, Huasco, Caldera, Chañaral, Taltal, Antofagasta, Iquique, Pisagua, Arica, Ilo, Mollendo, Lomas, Pisco, Cerro Azul, Callao, Huacho, Supe, Huarmey, Casma, Samanco, Chimbote, Salaverry, Pacasmayo, Eten y Pimentel.
PROXIMAS SALIDAS:

"MAIPO" Viernes 23 de Noviembre, a las 4 P. M.
"MAPOCHO" Viernes 7 de Diciembre, a las 4 P. M.

Tarifa reducida en los pasajes de cámara, entre puertos chilenos: Antofagasta $ 125; Iquique $ 171; Arica $ 192.

WESSEL DUVAL & Cía.
Huérfanos esq. Morandé, Agentes
COMPAÑIA TRANSPORTES UNIDOS
Estado esquina Delicias, Sub-Agentes

Soc. Anón. Com. Braun & Blanchard
SERVICIO DE VAPORES

POTRERILLOS — De Valparaíso el 10 de Noviembre, para: ANTOFAGASTA, en derechura.
"VALPARAISO" — De Valparaíso, el 10 de Noviembre, para: CORRAL, con escala en Talcahuano.
SANTIAGO — De Valparaíso el 15 de Noviembre, para: COQUIMBO, HUASCO, CALDERA, TALTAL, ANTOFAGASTA, TOCOPILLA, IQUIQUE y ARICA.

Servicio regular de carga a Buenos Aires

LLANQUIHUE — De Valparaíso, en Noviembre, para: SAN ANTONIO, TALCAHUANO, CORONEL CORRAL (VALDIVIA), BUENOS AIRES y MONTEVIDEO.
Recibirá carga para los puertos del Brasil con trasbordo en Montevideo.

LOS PASAJES DE CAMARA DE VALPARAISO A ARICA E INTERMEDIOS, GOZARAN DE UN DESCUENTO DE 25 o|o

SANTIAGO
AUGIER, BENAVIDES y Cía.
BANDERA 130

VALPARAISO
BLANCO 952-957
Teléf. Inglés 2747. Nacional 261

GRACE LINE
"SANTA TERESA"
Saldrá de Valparaíso el 14 de Noviembre, a la 1 P. M.
Gran Rebaja en los precios de Pasajes a Nueva York

PROXIMAS SALIDAS
"SANTA ANA", Noviembre 28.
"SANTA ELISA", Diciembre 12.
"SANTA LUISA", Diciembre 26.

Soliciten pormenores de los Agentes.
GRACE Y CIA. (CHILE) S. A.
HUERFANOS 1087, SANTIAGO

INFORMACIONES DEL INTERIOR (De Nuestros Corresponsales)

ATACAMA

EL 1er. ANIVERSARIO DEL TERREMOTO DE ATACAMA

LA RECONSTRUCCION DE LA ZONA DEVASTADA SE MANTIENE ESTACIONARIA

Abandono y olvido de los poderes públicos. Obras públicas que se hace necesario activar

(De nuestro Corresponsal)

Hoy cumple un año la catástrofe de 10 de Noviembre de 1922, que causó la ruina casi total de la rica provincia del Norte. Nuestro pensamiento se dirige, aterrorizado, a esta fecha en que el más espantoso de los cataclismos geológicos destruyó la mayor parte de las poblaciones atacameñas, sepultando centenares de habitantes bajo sus escombros.

Es justo y lógico que todo el mundo se pregunte en el día de hoy: ¿Cuál es el estado de esos pueblos asolados? ¿Cómo marcha la reconstrucción? ¿Se ha normalizado ya la vida de esas poblaciones?

Los que somos de aquellas tierras y hemos estado ahí recientemente, tenemos el sentimiento de decir que poco, muy poco, ha cambiado la situación en que quedaron esos pueblos después del terremoto.

Tal vez no excedan de diez o veinte casas nuevas y definitivas, que merezcan el nombre de tales, las que se han levantado hasta este momento. La reconstrucción avanza a paso de tortuga. El Gobierno, por su parte, sigue manteniendo en el desamparo a esos departamentos infortunados y es así cómo hasta hoy no se ha hecho construir ningún edificio de la Administración.

En Vallenar, por ejemplo, la Municipalidad, la Gobernación, el Hospital, la Cárcel, etc., ocupan locales improvisados, ligeros, por demás incómodos. Las escuelas primarias funcionan en un solo local, en el edificio que fué del Instituto Comercial, turnándose por cursos y horas, de tal manera que la enseñanza es irregular o sumamente deficiente para los niños.

Queremos creer que este olvido en que hoy se condena a Atacama, se debe únicamente a la crisis del Fisco. Pero, por desgracia, este abandono no es reciente; se remonta a mucho tiempo atrás.

El valle del Huasco, sin duda alguna, es el que se encuentra más descuidado de los Poderes Públicos. El Ferrocarril de Huasco a Vallenar, construído treinta años atrás, no ha tenido sino una leve reparación con motivo del terremoto último, su material rodante es escaso y antiquísimo. Bastará manifestar que el más rápido de sus expresos recorre un trayecto de cincuenta kilómetros en tres horas... Y, no obstante, este Ferrocarril no deja pérdidas; por el contrario, equilibra perfectamente sus entradas con sus gastos.

La prolongación del Ferrocarril "Pedro León Gallo" a El Carmen, es decir, a la confluencia de los ríos el Tránsito y El Carmen, es otra obra impostergable. Este Ferrocarril con sus 17 kilómetros de línea se utiliza muy poco; faltan, más o menos, 28 kilómetros para completarlo; así se pondría en comunicación el interior de ese rico valle, con el puerto de Huasco y se trasladarían directamente los productos agrícolas, sin demora, ni lentitudes de las tropas, sin demora, ni golpes, ni transbordos, ni mil inconvenientes más.

El embalse de las lagunas cordilleranas, tratando de almacenar la mayor cantidad de agua posible para evitar las sequías, como ahora sucede, es otro problema que merece una solución inmediata. Lo que ocurre hoy es imperdonable; como buenos millonarios, en tiempo de abundancia botamos el agua al mar, y no nos preocupamos de ahorrarla para la época de escasez.

Seguir en esta enumeración de tantas obras públicas por hacer, en la provincia a que nos estamos refiriendo, sería algo de nunca acabar.

En este día, de recuerdos tan dolorosos para nosotros, hacemos presente la situación realmente deplorable de Atacama, a fin de que alguna vez se le atienda, se le libre de su ruina y obtenga así los servicios públicos necesarios, el adelanto general, que tiene derecho a gozar, por muchos títulos, como provincia chilena y como tierra de hombres civilizados.

Santiago, 10-XI-1923. L. D. M.

TARAPACA

Drama pasional en Iquique

(De nuestro corresponsal, por telégrafo)

IQUIQUE, 9.—Un sangriento drama pasional se ha desarrollado en la mañana de hoy en el Restaurant Asiático, que está cercano a la Plaza Condell.

El conocido obrero Oscar Delgado mató de un balazo a su amante Rita Meza de Albornoz, suicidándose en seguida. La tragedia se produjo a causa de que Rita se negó a acompañar a Delgado a Santiago, pretendiendo quedarse cerca de su esposo que reside en la provincia.

Ambos dejan hijos que quedan sin recursos de ninguna especie.

LA REFORMA DE LA LEY DE ASCENSOS EN EL EJERC

LOS GENERALES CABRERA Y DUBLE DAN TERMINO AL ESTUDIO DE LOS PROYECTOS DEFINITIVOS

En él se consulta el retiro forzoso a los cuarenta años y en ciertos casos con las treintaavas partes del sueldo

Por las amplias informaciones que hemos venido dando, se conoce el resultado de las reuniones de generales en las que se ha estudiado la aflictiva situación porque atraviesa la masa de la oficialidad joven por la falta de porvenir en la carrera de las armas.

En nuestra edición del Martes último, dimos cuenta detallada del Consejo de generales en el que se llegó a un acuerdo que aunaba las opiniones de estos altos jefes, relacionada con la modificación de las leyes y ascensos y retiro y de planta del Ejército.

En esa misma reunión, se designó una comisión compuesta de los generales señores Cabrera y Dublé a fin de que redactara los proyectos definitivos, consultando las opiniones y proyectos presentados por los generales en la reunión del Lunes último.

Estos proyectos han sido terminados y entregados al Ministro de Guerra, señor Altamirano y a los generales que han venido estudiando esta misma cuestión.

Puede decirse que los proyectos en referencia que vienen a modificar las leyes en vigencia sobre ascensos, retiro y planta del Ejército, en general, concuerdan con lo que dijimos nosotros en nuestra información del Lunes pasado.

EL PROYECTO DE LOS GENERALES CABRERA Y DUBLE

Merece especial mención el proyecto definitivo de los generales Cabrera y Dublé, que consulta íntegramente los puntos que debe resolver el Consejo de Generales.

En este proyecto se establece el retiro forzoso a los 40 años y con las 30 avas partes del sueldo en casos bien calificados.

En los círculos militares se considera que este último proyecto se acerca más a las aspiraciones que sustenta la oficialidad joven del Ejército.

LA REUNION DEL LUNES

Posiblemente el Lunes se reunirán los generales del Consejo para pronunciarse en definitiva sobre el proyecto de los generales Cabrera y Dublé.

Con este motivo reina viva expectación en los círculos militares.

BOY - SCOUTS

BRIGADA FEDERICO **RIZ.**— Cítase para hoy las 3 P. M., en el cuartel Brigada, a todos los scouts marán importantes acuerdos la próxima salida.

Se encarece la asistencia scouts que pertenecen a la

NUEVO PROFESIONAL.— tamente ha obtenido el título rujano-dentista, el joven y tado alumno de la Escuela señor Isaac Valsman B.

EL 5.o ANIVERSARIO DEL ARMISTICIO

LOS FESTEJOS QUE EFECTUARAN HOY LAS COLONIAS ALIADAS PARA CONMEMORAR ESTE ACONTECIMIENTO

Las colonias de los países aliados, residentes en la capital, conmemorarán hoy el 5.o aniversario del armisticio que puso término a la pasada conflagración europea.

Para celebrar este acontecimiento se ha confeccionado un nutrido y brillante programa de fiestas en que participarán todas las colonias aliadas, habiéndose decidido que el producido de estas fiestas sea destinado a reunir fondos para remediar la situación en que se encuentran los inválidos de la guerra.

Todo el cuerpo diplomático residente y los miembros de las citadas colonias se aprestan a concurrir a las fiestas que se han organizado, dando con esto gran brillo a las diversas reuniones que se efectuarán.

EL GRAN BAILE DE LA COLONIA FRANCESA

Hoy a las 11 de la noche se llevará a efecto el gran baile de la Colonia francesa que se efectuará en el local de San Diego 123, habiendo prometido asistir a esa reunión distinguidas personalidades de la sociedad y del comercio.

LA KERMESSE DE LOS INGLESES

Mañana de dos a siete de la tarde, se efectuará en las canchas del Club Atlético Británico, situado en la Avenida Seminario esquina de Bilbao, una gran kermesse a beneficio de los inválidos de la gran guerra, organizada por la Colonia Inglesa.

EL GRAN ALMUERZO DE HOY

Un gran brillo promete adquirir el almuerzo que se efectuará hoy, a mediodía en el Club Norteamericano en honor del Club de Señoras de la Colonia.

A este almuerzo han sido invitadas distinguidas personalidades.

MONSEÑOR EDWARDS CONDECORADO DE LA LEGION DE HONOR

Mañana, con ocasión del quinto aniversario del armisticio, se celebrará a las 10.15 A. M., en la Gruta de Lourdes, una fiesta religioso-patriótica. Al final, S. E. el Ministro de Francia, entregará la Cruz de la Legión de Honor a Su Señoría Ilma.

Lámparas
Eléctric
Gran surtido en todos
estilos, a precios sin com
tencia.
PABLO SCHAUFEL
SANTO DOMINGO 10
TELEFONO 17

Mueblería
COLON
66 BANDERA 66
Consulten nuestros
precios antes de hacer
sus compras.

LUNES: GRAN ACONTECIMIENTO
EN LA
CIUDAD DE TALCA
ALMACENES DE LIQUIDACIONES

POR LA SALUBRIDAD DE LA POBLACION

"EN NUMEROSAS OCASIONES HE HECHO PRESENTE A LAS AUTORIDADES LOCALES LOS PELIGROS QUE ENVUELVEN LOS BOTADEROS DE BASURAS EN LAS CERCANIAS DE LA CAPITAL"— NOS DICE EL DIRECTOR GENERAL DE SANIDAD DOCTOR CORBALAN MELGAREJO

Los vecinos de Yungay formulan una nueva protesta por el peligro de los botaderos

El público ha seguido con verdadero interés las informaciones que hemos dado en los últimos días y que se relacionan con el grave problema de los botaderos de basuras de la capital. El manifiesto peligro que para la salubridad de los habitantes envuelve la instalación de basurales en las puertas de la ciudad, ha sido comprendido por las autoridades locales y sanitarias, las que nada han podido hacer para remediar el mal, ya que a ello se oponen diversas causales de importancia, como lo veremos más adelante.

Por otra parte, los continuos y enérgicos reclamos hechos por los vecinos de los barrios afectados obligan a pensar en la necesidad de arbitrar a la brevedad posible los medios indispensables para que se supriman los botaderos y para que cese definitivamente el continuo traslado que con ellos se hace de un punto a otro de la ciudad, operación que tiene como único resultado la siembra en diversos sitios de materias en estado de descomposición, factibles por esto mismo de generar plagas y epidemias de funestos resultados.

CON EL DIRECTOR GENERAL DE SANIDAD

En la tarde de ayer pasamos a la oficina del Director General de Sanidad, doctor Corbalán Melgarejo a quien interrogamos acerca de las medidas que cree deben adoptarse en resguardo de la salubridad pública.

"Créanme—nos dice el doctor Corbalán Melgarejo—que estimo ya una verdadera majadería que yo insista nuevamente sobre este particular. Una, dos, y diez veces he hecho presente a las autoridades locales el gravísimo estado de cosas que se está generando con la habilitación de basurales a las puertas de la ciudad. Y más aún, he señalado en múltiples ocasiones el crimen que se comete contra los habitantes de Santiago al llevarse viajando de Herodes a Pilatos con los indicados basurales. Un día amanecen instalados en Renca, al siguiente están en Yungay, al subsiguiente los recibe Santa Elena, etc., etc.... Es en realidad un viaje de turismo de lo más productivo para los que de él sacan ganancias, pero verdaderamente fatídico para los habitantes de la capital.

"Yo no sé ni quiero tampoco saberlo, qué interés persiguen los que así juegan con la salud de la ciudad al llevar de Norte a Sur y de Este a Oste todos los horrores y desgracias de una epidemia.

"Soy contrario por principio a las instalaciones de basurales en las puertas de Santiago; que ellos estén en el punto A o B me da lo mismo; ataco con energía no el punto donde ellos funcionen que para los resultados es igual, sino el hecho de autorizar un local como criadero de pestes y enfermedades. Sólo siento que el cargo que ocupo no me dé atribuciones para proceder a la clausura de todos los botaderos; no puedo hacer otra cosa que informar a las autoridades locales, señalándoles el peligro y haciéndoles presente la conveniencia de la clausura. Esto ya lo hice—y "La Nación" lo dijo ayer—en Setiembre del año pasado, cuando en virtud del informe que me pasó el doctor Illanes, Jefe de la Segunda Zona Sanitaria, pedí al Intendente de la provincia decretara la clausura del botadero de la Avenida Carrascal en Yungay, por estimar que su funcionamiento envolvía un serio e inminente peligro para la salubridad del barrio. Uds. me indican que este basural ha sido habilitado nuevamente y yo les respondo que nada puedo hacer por no tener atribuciones para ello. Si los vecinos vienen y me hacen presente su protesta, enviaré nuevamente un Inspector Sanitario a inspeccionar y volveré a informar a las autoridades locales para que ellas procedan como lo estimen conveniente. En esta forma cumplo mi obligación y dejo en salvo por completo toda responsabilidad que le pueda caber a esta Dirección en caso de producirse alguna epidemia, cosa que no sería de extrañar.

—Interrogamos: ¿Y que medidas cree usted se puedan arbitrar para impedir que continúe este estado de cosas?

—A mi juicio—nos responde el doctor Corbalán Melgarejo—la única medida conducente y práctica es la construcción de hornos crematorios, destinados a la incineración de las basuras y desperdicios.

Todas las ciudades del mundo civilizado los tienen y no es posible que marchemos siempre un paso más atrás de la civilización y de la limpieza.

Hay infinidad de formas de hornos crematorios y cualquiera que se elija dará buenos resultados, ya que en todo caso los desperdicios no quedarán como hoy día sucede al campo raso, dando lugar, en esta forma no sólo a la generación de epidemias, con la crianza de moscas que salen de estos basurales, sino también demostrando cuán falto de limpieza es nuestro pueblo. Miren ustedes la entrada de la capital, sitio obligado de pasada para todos los visitantes, y díganme si es posible que la llegada a Santiago, la capital de la República, presente el digno y "sui-generis" espectáculo de un campo cubierto por medio metro de podredumbre, entre la cual hurgan y escarban cientos de mujeres y chiquillos, las unas, hembras encargadas del porvenir de un país, los otros productos de la civilización de un pueblo que vive en pleno siglo XX...

"Las autoridades locales—termina diciéndonos el doctor Corbalán Melgarejo—son las encargadas de velar hoy día por la salud y la higiene de los habitantes de la capital. Corresponde a ellas estudiar el remedio y arbitrar los medios de salvación. Los hornos crematorios son hoy por hoy el único método eficaz de salvarnos de la catástrofe que se nos viene encima y representan también el único peldaño posible que tenemos para demostrar a los pueblos del mundo civilizado que somos limpios y sanos. Quedemos tal como estamos y no pasará mucho tiempo antes que se nos bautice como "los habitantes del Imperio de la Mugre"

LOS VECINOS DE YUNGAY PROTESTAN NUEVAMENTE

Ayer un numeroso grupo de vecinos de Yungay hizo una larga presentación a la Junta de Vecinos de la Comuna, protestando enérgicamente del atropello que significa la instalación de un botadero en el centro de la población.

En la presentación se hacen diversas consideraciones acerca de la manifiesta torpeza que envuelve esta actitud y de los peligros de epidemias o enfermedades provenientes de la putrefacción de las basuras y desperdicios.

LOS DELEGADOS CUBANOS

EN EL DIA DE AYER VISITARON ALGUNOS ESTABLECIMIENTOS MILITARES

En la mañana de ayer, los delegados cubanos al Congreso de la Cruz Roja de Buenos Aires, visitaron las Escuelas Militar y de Caballería.

En la Escuela Militar, los distinguidos visitantes se impusieron de las condiciones en que se encuentran los diversos departamentos, felicitando al Director del establecimiento, Coronel Ahumada, por el excelente pie en que se encuentran.

Antes de abandonar esta Escuela, los señores delegados fueron invitados a beber una copa de champaña en el Casino de los Oficiales.

En la Escuela de Caballería, la delegación de Cuba visitó las diversas dependencia, teniendo asimismo palabras encomiásticas para apreciar las condiciones en que se encuentran.

EL ALMUERZO

A medio día, los delegados cubanos fueron invitados a un almuerzo en el Club de la Unión, que les ofrecían los Médicos del Ejército.

LA RECEPCION EN EL CLUB DE SEÑORAS

En la tarde se efectuó la recepción en honor de los señores delegados, en el Club de Señoras.

MEDIOS DE EVITAR LA MORTALIDAD INFANTIL

CONFERENCIA POR EL Sr. DEMETRIO SALAS MARCHANT

Se ha despertado mucho interés en el público por asistir a la conferencia que dictará mañana, a las 10 A. M., en el Teatro Esmeralda, el señor Demetrio Salas Marchant, distinguido profesor del Liceo de La Serena.

La conferencia versará sobre "Medios de evitar la mortalidad infantil", materia de inmensa utilidad para todas las personas que se interesan por la salud de los niños, por lo que este diario se hace un deber al recomendar la asistencia sobre todo a las madres. El señor Salas indicará los cuidados que es necesario tener con los niños, según el siguiente sumario: Período prenatal: viaje de novios, relaciones morales de los esposos. — Higiene del embarazo: a) alimentación; b) vestido; c) sistema nervioso. Resumen.— Período prenatal: cuidado del niño· los pulmones, el aparato digestivo, la piel.— Alimentación natural.— Alimentación de la madre.— Tónicos de cereales y experiencias del Dr. Springer.— Abandono del hijo por un niño extraño. —Protección de la madre en cinta y en el primer mes de alumbramiento — El destete y los alimentos reemplazantes.

En el programa artístico tomará parte la estudiantina "Libertad" y la señorita Matilde Gómez, aventajada alumna del profesor de declamación señor Ortúzar.

El señor Armando Triviño hará una disertación.

La entrada es libre.

Funerales del señor Crisóforo Valenzuela

En la tarde de ayer fueron sepultados los restos del señor Crisóforo Valenzuela, fallecido en la capital.

A la hora indicada para la partida del cortejo, numerosas sociedades obreras se habían congregado en los alrededores de la casa mortuoria con el objeto de acompañar los restos del señor Valenzuela, que hasta hace poco desempeñaba la presidencia de la Sociedad de Empleados de Hoteles.

En el Cementerio, antes de inhumarse los restos, hicieron uso de la palabra el señor Gumercindo Molina Briones, a nombre de la Sociedad que presidía el señor Valenzuela Guzmán y don Alfredo Ortúzar en representación de la Sociedad Vinos de Chile.

Sociedad Nacional de Contadores

Hoy celebrará sesión esta institución con el objeto de discutir en particular los estatutos y para cuyo efecto se cita al Directorio a las 5 y media en el local del Instituto Superior de Comercio.

Empleados públicos

La Gran Federación Femenina de Chile, ha citado para el Domingo 11, a las 3 P. M., en Brasil 39, a la parte femenina afectada por el retardo de sus sueldos.

QUININA EN FORMA QUE NO AFECTA LA CABEZA

Por motivo de su efecto tónico y laxante, el **LAXATIVO BROMO QUININA** es superior a la Quinina ordinaria. No produce nerviosidad ni malestar en la cabeza. Téngase en cuenta que sólo hay un "Bromo Quinina". La firma de E. W. GROVE en cada cajita.

LA EXHIBICION ACROBATICA DE ESTA TARD

LA EJECUTARAN EL PILOTO SEÑOR HANSEN Y EL SEÑOR EUGEN GEBERTH

Circo en el aire.— Un vuelo gratis a los espectadores favorecidos en el sorteo

El público santiaguino tendrá esta tarde a las 3 P. M., la oportunidad de presenciar un espectáculo de grandiosa significación para el progreso de nuestra aviación civil.

El Aero Club de Chile palpando el adelanto que ha obtenido este deporte en otras naciones del exterior, ha contratado los servicios de expertos pilotos con el objeto de brindar a los aficionados, una sesión de emoción e interés.

El señor Hansen, distinguido aviador civil, lucirá esta tarde sus conocimientos en el Hipódromo Chile, llevando como pasajero al audaz acróbata señor Eugen Geberth.

EN QUE CONSISTE ESTE "EVENT"

A las 3 P. M., los señores Hansen y Geberth ascenderán en un aeroplano "Curtis J. N.", dirigido por el primero.

Después de ejecutar algunos números de gran atracción en el aire, el señor Geberth iniciará su exhibición denominada "Circo en el aire". En este momento entra en acción el valiente acróbata, quien por sus sobresalientes perfomances ha sido llamado "El rey del aire".

Cuando el avión haya adquirido una altura de 40 o 50 metros, Geberth de la cabina de pasajeros, descenderá hasta la escalera de cuerdas, que dado el tren de carrera, estará fuertemente azotada por las corrientes aéreas. Después de bajar hasta el último peldaño, iniciará su serie de pruebas de circo utilizando manos y pies, rodillas y codos. Esta es la prueba que se llama "La escalera de la muerte".

El looping the loop, vuelos pi dos, decollages, tren de aterriz paseo sobre las alas, son proe que lograrán arrancar nutri aplausos por el riesgo que envu ven. El looping the loop lo ejec Geberth colocado sobre los pla superiores.

El decollage y otros números efectúa, sentado sobre el "cap del motor del avión, realizando serie no interrumpida de vir a la vertical, tirabuzones, esp les, etc., aterrizando el acrób instalado en distintas partes aparato.

EL INTERESANTE SORTE

Durante la fiesta sorteará en los asistentes y cada 400 núme un vuelo gratis al concurrente vorecido que podrá reclamar su recho inmediatamente presenta solamente a la policía su númer

Este acto será prestigiado por Presidencia del Directorio del pódromo Chile, quien dirigirá la forma acostumbrada el sor

Creemos conveniente indica petición del Aero Club de Ch que el tenedor del número fa cido, podrá reclamar su dere ipso facto o bien dentro del pl de treinta días, pues dado el en me número de personas que a tirán sería materialmente imp ble complacer inmediatamente todos los tenedores de boletos p miados con el vuelo.

Estos vuelos durarán diez mi tos para cada persona.

ADVERTENCIAS AL PUBLIC

Las entradas se adquieren en siguientes partes:

Huérfanos 297; Bandera 8 Huérfanos 1056, Bandera 701 898, 502, San Antonio 390, Exp ción 8, Bandera 202, Ahumada 2 Puente 610, Providencia 1305, K ko de Cigarrería ubicado en A meda frente a Bandera, San Pa 1285, Pullman Bar, Richmond B Huérfanos 1036, Grimm y Ker Bandera 198.

El precio de las localidades ha fijado: $ 10 tribunas de prin ra clase y $ 3 a las de segunda.

Dada las aglomeraciones que muy natural que se produzcan, [illegible] público la conveni cia de que se premuna oportu mente de sus entradas, pues en momento propicio se suspenderá venta de localidades.

COMODIDADES Y LOS ESPECT DORES

Además de un buen servicio bandas, la institución organizado ha contratado servicios especia de camiones y tranvías, con el jeto de dar buenas facilidades crecido número de personas q concurrirán.

La Asociación de Propietarios Autobuses ha acordado rebajar precio del viaje al Hipódromo C le que siempre es de $ 1. a $ 0. en razón de que se trata de u fiesta de gran trascendencia.

Los camiones se encontrarán los siguientes sitios:

1.o. Plaza Argentina. Estado, de Mayo, Independencia hasta Hipódromo.

2.o. El mismo recorrido anteri pero partiendo de la Plaza Itali

3.o. Avenida Matta esquina de [illegible] to, 21 de Mayo, In pendencia hasta el Hipódromo C le.

4.o. Compañía esq. Chacab frente a la posta N.o 3 de la As tencia Pública, Compañía, 21 Mayo, Independencia, Hipódron y 5.o. Plaza de Armas esq. Esta 21 de Mayo, Independencia, Hi dromo.

Este servicio se iniciará a la P. M., y durará hasta la termi ción de la fiesta que comentam

UN TRANVIA ILUMINADO

Anoche circuló por las diver líneas, un tranvía iluminado, reg mente adornado, comunican lo realización de la fiesta.

LOS INVITADOS

El Aero Club de Chile ha in tado a presenciar este importa espectáculo, a distinguidas perso lidades de nuestro mundo polít administrativo social y deport además a los directores de los versos diarios de la capital.

SERVICIO METEOROLOGICO DE "LA NACION"

8 DE NOVIEMBRE

OBSERVACIONES METEOROLOGICAS LOCALES

Presión atmosférica, m|m., a 0° y 45° lat., 7h., 716.3; 14h., 715.8; 21h., 715,2.

Humedad relativa o|o, 7h., 70 o|o; 14h., 25 o|o; 21h., 60 o|o.

Tensión del vapor de agua, m|m, 7h., 8,9; 14h., 6,2; 21h., 9,2.

Temperatura del aire, 0° C., 7h., 15,0; 14h., 26,1; 21h., 18,0.

Dirección del viento y grado Beaufort, 7h., NW-2; 14h., SW-2; 21h., Calma.

Velocidad, metros por minuto, 7h., 220; 14h., 298; 21h., —.

Nebulosidad (décimos) y densidad, 7h., Desp.; 14h., 5-0; 21h., Desp.

Tipo de nubes y dirección, 7h., —; 14h., Ci; 21h., —.

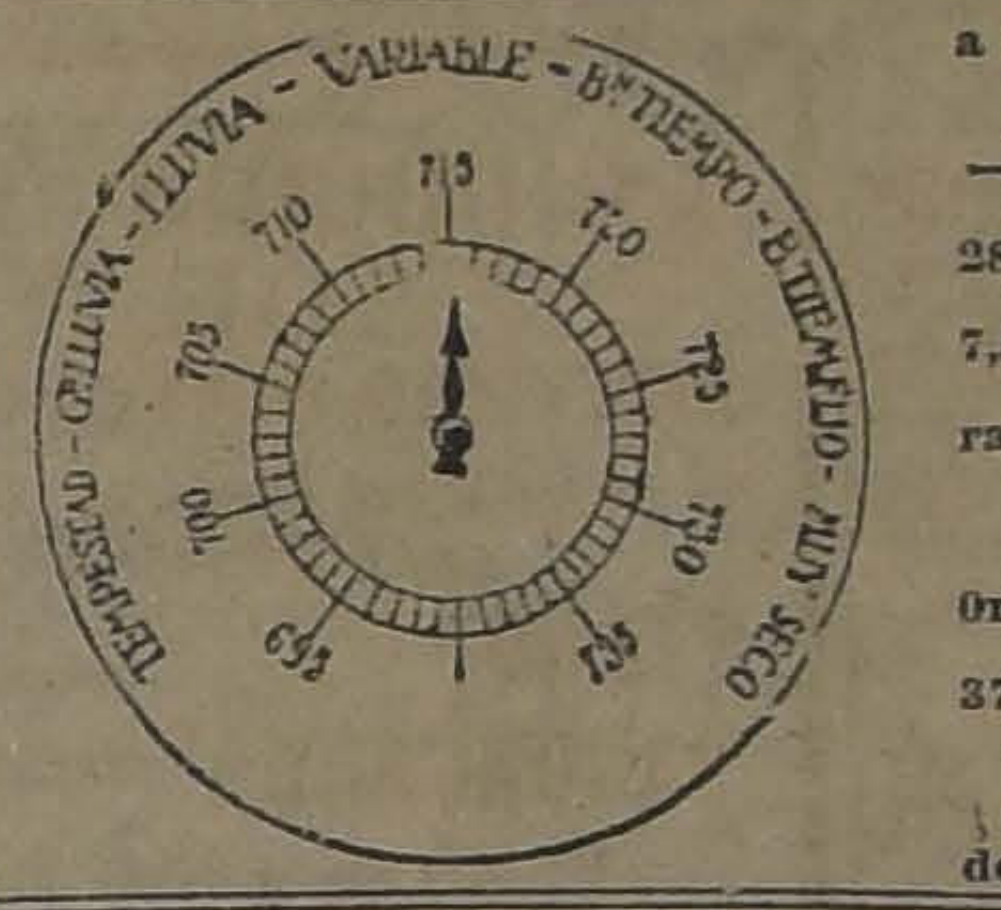
TEMPESTAD - GR. LLUVIA - LLUVIA - VARIABLE - B.n TIEMPO - B. TIEMPO FIJO - MUY SECO
695
700
705
710
715
720
725
730
735

Visibilidad y titilación, (de 0 a 4), 7h., 3; 14h., 2; 21h., 2-3.

Agua caída, milímetros, 7h., —; 14h., —; 21h., —.

Temperatura del aire máxima, 28,1.

Temperatura del aire mínima, 7,5.

Oscilación térmica en 24 horas, 20,6.

Viento dominante m|m., SW.

Agua caída en 24 horas, 0, 0mm.

Agua caída hasta la fecha, 372,0mm.

Hidrometeoros, rocío.

Anotaciones generales: Existen dos manchas solares.

OBSERVACIONES METEOROLOGICAS GENERALES

PRESION ATMOSFERICA. — Se ha establecido un régimen anti-ciclónico.

El máximum barométrico se encuentra aproximadamente a los 42° 32' de latitud Sur y a los 82° 41' de longitud W de Greenwich, y fluctúa por sobre 775 milímetros. Esta distribución isobárica es completamente "estable" y favorece el mantenimiento del Buen Tiempo por plazo "indefinido" en la Zona Central del país.

VIENTOS.—Los vientos del Sur han predominado desde Isla Huafo a Coquimbo, soplando con velocidades variables, según las localidades.

En las costas de Antofagasta y Tarapacá han soplado fuertes vientos del SW durante la tarde.

En Chillán ha soplado fuerte viento del SSE, grado 7 Beaufort.

TEMPERATURA.—La temperatura del aire ha continuado bastante calurosa en todo el valle central del país.

Las máximas han oscilado alrededor de 28 y 30 grados centígrados a la sombra en San Felipe, Los Andes, Quillota, Santiago, Buín, Rancagua, Rengo, San Fernando, Curicó, Talca, Linares y Chillán. En la región Sur la temperatura también se ha manifestado elevada, aunque las máximas han sido relativamente menores.

Las mínimas del valle central no han descendido bajo cero.

NEBULOSIDAD.—La nebulosidad ha disminuido notablemente en todo el país.

Se han observado nublados parciales solamente en Caldera, Coquimbo, Isla Huafo, Cabo Raper y Punta Arenas, habiendo permanecido en el resto despejado.

En Juan Fernández permanece semi-nublado con nubes del tipo Cirrus.

HIDROMETEOROS.— Se registran pequeñas precipitaciones en Río Bueno con 0,7 milímetros, Isla Huafo con 1,8 milímetros y Punta Arenas con 0,2 milímetros.

En Río Bueno y Osorno se produjo llovizna en la tarde y en Puerto Montt llovió a intervalos.

En Temuco hubo HELADA.

En la zona central el rocío ha sido abundante.

ANUNCIOS METEOROLOGICOS

Continuará el período caluroso entre el 10 y el 13

CARACTERES GENERALES DEL TIEMPO

Se ha establecido un régimen anti-ciclónico "estable" con máximum barométrico, a los 42° 32' de latitud sur y a los 82° 41' de longitud W de Greenwich, posición muy favorable para el mantenimiento del buen tiempo por plazo "indefinido" en la zona central.

Este período, que posiblemente comprenderá los días 10, 11, 12 y 13, se caracterizará por vientos generales del sur y una intensa irradiación solar que hará subir las temperaturas máximas acerca de 30 grados a la sombra.

ANUNCIOS PARA LA ZONA NORTE

Se iniciará un período de grandes calores en el interior de las provincias de Atacama y Coquimbo, que comprenderá los días 11, 12 y 13.

Predominarán los vientos del sur, soplando con intensidad en la región de la costa durante las tardes.

ANUNCIOS PARA LA ZONA CENTRAL

Persistirá el buen tiempo en sus caracteres generales en toda la zona.

La temperatura continuará bastante calurosa durante los días 10, 11, 12 y 13.

La irradiación solar será intensa y las temperaturas máximas con frecuencia alcanzarán acerca de 30 grados a la sombra en Los Andes, San Felipe, Quillota, Santiago, Rancagua, Rengo, San Fernando, Curicó, Talca, Linares, Cauquenes y Chillán.

Predominarán los vientos del sur y suroeste.

ANUNCIOS PARA LA ZONA SUR

Se restablecerá el buen tiempo en sus caracteres generales en casi toda la zona.

La temperatura se elevará notablemente, manifestándose relativamente calurosa durante los días 10 y 11.

Las máximas con frecuencia alcanzarán a cerca de 25 grados a la sombra en San Rosendo, Los Angeles, Angol, Traiguén, Los Sauces, Contulmo, Nueva Imperial, Temuco, Loncoche, Valdivia y Osorno.

Predominarán los vientos del sur, soplando con fuerza en las horas de la tarde.

ANUNCIOS PARA LA COSTA

Buen tiempo fijo en la costa de la región central, y en general, en todo el sector comprendido entre Arica y Chiloé Este régimen atmosférico persistirá por un espacio mínimo de 50 horas.

Predominarán los vientos del, Sur, soplando con fuerza en las costas de Arauco y Antofagasta.

La temperatura se manifestará moderada.

Estos anuncios se trasmiten por radio-telefonía a todo el país.

FABRICA NACIONAL DE ENVASES Y ENLOZADOS
ACEITE DE COMER
TALCO
TABACO
CONSERVAS
PINTURA
PASTA PARA Calzado
GALLETAS
LUBRICANTE PARA AUTOMOVILES Y MAQUINARIAS
-PROP. "ALPHA"

Aumentar las Ventas
es lo principal para un Industrial o Comerciante

y lo obtendrá fácilmente si presenta sus productos en forma eficaz, atrayente y elegante.

EL ENVASE

ejecutado artística y comercialmente es la base del éxito.

No lo olvide y pídanos informes, estando capacitados para servir toda necesidad o deseo, fabricando envases de lata en inmejorables condiciones, con o sin impresiones litográficas, para té, aceite, grasa, manteca, miel, confites, galletas, polvos, cremas, fideos, tabaco, cigarrillos, chocolate, cocoa, pomada para calzado, conservas, etc.

BUSQUE NUESTRA AYUDA CON LA SEGURIDAD DE QUE COOPERAREMOS A SU EXITO

Fábrica Nacional de Envases y Enlozados
VALPARAISO
CASILLA 282.
SANTIAGO
CASILLA 568.

Señorita:

que sepa escribir a máquina, y tenga buenas referencias, se necesita para casa comercial.

Escribir indicando pretensiones de sueldo, a:

C. C. — CASILLA 3751

TIENDA

establecida con industria anexa, de mucho porvenir, poco capital, vendo por viaje a Europa.

Dirigirse a

CASILLA 3511
N—10

FUNDO

VENDO DOS

En Granero

a media hora de la Estación. Uno de 120 CUADRAS y el otro de 160 CUADRAS regadas. Suelos de primera clase. Buenas casas con luz eléctrica y agua potable. Bien tenidos. EL CHICO, A $ 3,800 CUADRA, EL GRANDE, A $ 4,000 CUADRA. Deudas hipotecarias. Facilidades para el pago.

Alberto Santelices F
AGUSTINAS 1152

LAS CONFERENCIAS DE AYER

EN LA ASOCIACION CRISTIANA DE JOVENES

Lucha contra el cáncer

De acuerdo con lo anunciado, en la tarde de ayer dió su conferencia el profesor de la Escuela de Medicina, doctor Emilio Croizet.

En forma amena presentó una exposición interesante del tema propuesto: "Lucha contra el cáncer".

Damos a continuación un resumen de la conferencia:

Hemos venido observando las innumerables y múltiples actividades y ensayos que ha hecho la medicina en los últimos tiempos para descubrir el agente patógeno del cáncer. Vemos con desconsuelo sus resultados negativos, pues se desconoce la causa determinante de él, aun cuando se ha querido atribuir su origen a diversos microrganismos. Se ha creído que el cáncer se hereda; esto no se ha comprobado. Se sabe que no es contagioso, pero no está demás tomar precauciones.

EN LA UNIVERSIDAD DE CHILE

Podemos asegurar que ataca con preferencia a las personas de 40 años. Se ha observado que las mujeres son más atacadas que el hombre. Hay profesiones que predisponen al cáncer, con preferencia.

Entre otros factores como causas determinantes del cáncer se cuentan los golpes repetidos e irritaciones. La sífilis tiene también relación con el cáncer; son precisamente las irritaciones que produce esta enfermedad el asiento de su desarrollo.

EN EL INSTITUTO DE INGENIEROS

EN EL CENTRO FEMENINO DE ESTUDIOS

En el hombre ataca con preferencia el tubo digestivo. En la mujer ataca el aparato sexual.

El período más importante de esta enfermedad es el período precanceroso, en el cual debemos tratarlo oportunamente antes que se generalice. La prueba única y positiva para constatarlo, es el examen de una porción de tumor canceroso al microscopio. Diagnóstico infalible.

Entre los métodos de tratamiento, debemos distinguir: 1.o, métodos directos; y 2.o, métodos indirectos. En los directos como su nombre lo dice, se procede de lleno a la intervención operatoria, a su extirpación inmediata.

Los métodos indirectos, de las vacunas, no han dado resultados.

Otro tratamiento consiste en la aplicación de rayos y el radio. La aplicación tiene que ser dirigida por manos expertas, de lo contrario produce una acción negativa, exacerbando el mal.

También se ha empleado el arsénico, que parece no ha dado resultados.

Algunos datos estadísticos: en Europa ha aumentado el mal en los 20 últimos años.

En Chile, la mortalidad por causa del cáncer, en 4 años, es de 8 por ciento en los hospitales de Santiago. De 164 casos, fueron operados 6; los demás eran inoperables por haber llegado en el último período.

Hay tres maneras esenciales para combatirlo: 1.a, enseñar el modo de reconocerlo y sus perjuicios, dar conferencias, como ocurren en Berlín, en donde se hacen verdaderos cursos de cancerología; 2.a, enseñar al gran público que la enfermedad es indolora y puede aparecer de una herida o a causa de hemorragias repetidas.

Los vómitos frecuentes la constipación y el enflaquecimiento pueden ser causas suficientes.

Es necesario aconsejar que su extirpación operatoria debe ser a tiempo.

En otros países, Inglaterra y Estados Unidos, hay hospitales y asociaciones de caridad privada. En Francia se han creado hospitales especiales. Es digno de mencionarse el Pabellón Pasteur.

En Argentina hay un instituto para el cáncer, con instalación de radioterapia. En Chile nada se ha hecho.

El conferencista aconseja y llama la atención hacia la fundación de Institutos y Ligas para combatirlo.

Además anuncia como datos alarmantes que antes la mortalidad era de 18 por mil y hoy es de 32 por mil.

El Puerto de Valparaíso

En el salón de sesiones del Instituto de Ingenieros de Chile, dió ayer una interesante conferencia el ingeniero holandés señor W. Kamps, sobre "Las obras del puerto de Valparaíso que se han construído y que deberán construirse".

El señor Kamps inició su disertación manifestando que tenía el firme propósito de hacer un estudio imparcial y profesional de las obras en referencia, estudio que aún no había dado a conocer, por haber tenido antes intervención en la ejecución de las obras. Para que el auditorio se formara un concepto exacto de la materia de la disertación, el señor Kamps se remontó al año 1901, fecha en la cual llegó a Chile la Comisión Kraus, interesada en ejecutar algunas obras portuarias en Chile. Desde esa época, hasta la contratación de las actuales obras, el conferencista detalló todas las actividades desarrolladas sobre este asunto, y las tendencias que se habían manifestado sobre la forma cómo debieran ejecutarse los trabajos. Precisó también las diferentes propuestas que se habían presentado al Gobierno chileno para ejecutar estos trabajos e hizo un estudio acabado de las exigencias del Fisco y de las opiniones de los proponentes.

En una conferencia que se efectuará el Miércoles próximo, a las 6 P. M., el señor Kamps proseguirá con el estudio financiero de las obras del puerto.

Estudiantes de Europa y Asia

En los salones de la Asociación Cristiana de Jóvenes dió ayer una interesante conferencia el profesor M. E. Galland, sobre los Estudiantes de Europa y Asia.

La disertación de M. Galland versó en especial sobre las modalidades de los estudiantes de la Europa Oriental y del Asia y trató extensamente de la situación difícil por que atraviesan en la actualidad.

A la conferencia asistió un público numeroso, que aplaudió al conferencista en diversos períodos de su disertación.

Literatura china

Ante una numerosa concurrencia de distinguidas familias de nuestra sociedad y de miembros de diversos círculos intelectuales, se efectuó ayer en el Centro Femenino de Estudios, la conferencia sobre Literatura china, y la audición poética que ofrecía al público el conocido escritor y periodista señor Víctor Barros Lynch.

Se inició el programa con un número musical a cargo de la señora Virginia Bañados de Philippi, quien tocó al piano escogidos trozos de autores clásicos, los que fueron muy aplaudidos.

El señor Barros Lynch, en seguida, se refirió al desconocimiento en que siempre se ha mantenido la civilización occidental respecto de la cultura intelectual de los chinos y las dificultades que se han presentado hasta el presente para que las producciones de ese pueblo sean divulgadas como merecen, ya que constituyen un conjunto brillante de la literatura universal. Consideró el aislamiento sistemático en que se han mantenido los chinos del resto del mundo y la valla que ofrece para los investigadores el idioma de esa nación.

El conferencista, para ilustrar a la concurrencia leyó poesías y trozos en prosa de autores chinos, como Kieng-Long, Tchan-Ti, Pan-Tchao, Ten-Hian, Hang-Ing, cuyas producciones fueron muy aplaudidas.

¡UN CANDIDATO MILITAR A DIPUTADO?

COMENTARIOS QUE PROVOCA EN EL EJERCITO LA CAMPAÑA PRO-REFORMA DE LA LEY DE RETIROS

Desde hace días veníamos oyendo en los círculos militares algunos rumores sobre sucesos que serían la exteriorización del malestar sentido en las filas del Ejército durante la campaña pro reforma de las Leyes de Ascenso y Retiro.

EL CARACTER DE LOS RUMORES

La noticia que circulaba ayer como un rumor en los centros militares decía que el debate abierto por la prensa para considerar la situación de la oficialidad en el escalafón militar, había tenido honda repercusión entre algunos oficiales jóvenes de la guarnición, los que habrían efectuado reuniones para conversar sobre los acuerdos últimamente adoptados en los consejos de generales.

CON EL MINISTRO DE LA GUERRA

Con el propósito de confirmar estas noticias entrevistamos ayer al Ministro de la Guerra. Este funcionario nos manifestó que carecía de noticias sobre el particular.

UNA AMENAZA ANONIMA

En el curso de la conversación que sostuvimos con el General señor don Luis Altamirano, nos contó, como un incidente curioso, que había recibido un anónimo, concebido más o menos en los siguientes términos: "Si no lleváramos el uniforme que tú vistes te diríamos esto y mucho más. Pero en todo caso te advertimos que tú y otros que tienen igual rango permanecerán poco tiempo en sus cargos, pues recibirán el castigo que merecen los tiranos".

El Ministro señor Altamirano, al relatarnos este incidente, lo comentó como un hecho pintoresco y sin atribuirle ninguna importancia.

¿UN CANDIDATO A DIPUTADO ENTRE LA OFICIALIDAD?

Buscando nuevas fuentes de informaciones conversamos anoche con una persona que por el cargo que ocupa está interiorizada en los asuntos militares.

En contestación a nuestras preguntas sobre rumores de reuniones en el Ejército nos manifes no tenía ningún conocimi ellas. Sin embargo nos hi rencia al hecho de que se fuese entrometiendo más lítica en el seno del Ejé recordó a este respecto la se hizo circular días atrás oficialidad y que llamaba cito a cumplir con sus debe dadanos e inscribirse en los tros electorales. Ultimamente dijo, las cosas han ido más He oído decir que circula de adhesiones para llevar a mara a un oficial de Ejército se retiraría de las filas para servir en esa corporación los reses de la oficialidad joven la discusión de la Ley de Re

No pudimos obtener de informante el nombre de didato. En otros círculos tamos de investigarlo se firmó el mismo rumor, adelantarnos ningún inf precisa sobre el particular.

INCIDENTES EN TOCOPILLA

LOS OBREROS HABRIAN DECLARADO EL BOY-COTT A LOS COMERCIANTES NORTEAMERICANOS

El Intendente señor Rojas Richard y el Subdelegado Marítimo imponen enérgicas medidas

Nuestro corresponsal en Tocopilla nos ha enviado el siguiente telegrama:

Tocopilla, 9.—Se han producido en esta ciudad algunas graves dificultades obreras, prontamente reprimidas por las autoridades. El Intendente de la provincia, señor Armando Rojas Richard, de acuerdo con el Subdelegado marítimo, ha impuesto severas medidas en resguardo del orden público.

Los obreros han declarado el boycott a los norteamericanos y se niegan a desembarcar las mercaderías, impidiendo que se surta al comercio. Se han provocado otros incidentes, como ser insultos a algunas personas, pedradas, etc., estando las autoridades nombradas dispues mantener el orden estrictam

La prensa ataca los desórd aplaude la actitud del Intend del Subdelegado, diciendo q menor debilidad bastará para vocar una difícil situación y mostrarnos ante los extranjeros mo un pueblo que no respeta principios de orden y los dere ajenos.

EN EL GOBIERNO NO SE TIE NOTICIAS

Anoche tuvimos oportunid conversar con el Ministro del rior, señor Domingo Amunáteg quien interrogamos sobre los dentes mencionados.

El señor Amunátegui nos man tó que el Gobierno no ha re ninguna noticia sobre el partic

"DE BACH AL EXPRESIONISMO"

EL SEÑOR GARCIA OLDINI REPETIRA ESTA CONFEREN EL MARTES PROXIMO EN LA UNIVERSIDAD

La Universidad Popular Lastarria, de acuerdo con su plan de trabajos, en el que está incluído la difusión cultural, ha conseguido que don Fernando García Oldini repita su hermosa e interesante conferencia intitulada "De Bach al expresionismo".

Para lograr este objeto ha sido necesario vencer una serie de obstáculos, ya que ninguna conferencia auspiciada por el Instituto Popular de Conferencias, puede ser repetida gratuitamente. Gracias al entusiasmo generoso de la señora Marta Vergara, quien movida por su interés en estas obras de difusión cultural, ha sido posible salvar todas las dificultades que se presentaban.

El señor García Oldini, como ya se ha dicho en repetidas ocasiones, tiene ganado en nuestro mundo artístico una merecida reputación ha sido afianzada con la bri conferencia a que aludimos.

Por su parte, el conferencista querido dedicar esta reunión a estudiantes y obreros de la ca quienes agradecerán de veras hermoso y desinteresado rasgo.

Secunda al señor García Oldini distinguida concertista señorita sana Sweron, quien se ha reve como una virtuosa del piano y segura ejecución entusiasmará vamente a los que tengan ocasión oírla.

La velada que, como decíamos principio, ha sido organizada por Universidad Popular Lastarria, llevará a efecto el Martes próx a las 6.30 P. M., en el Salón Cen de la Universidad de Chile.

LA SALUD DEL SEÑOR DON JOSE PEDRO ALESSANDRI

Ha continuado inspirando serios temores la salud del Senador por Ñuble, señor don José Pedro Alessandri, quien sufrió ayer un violento ataque.

La casa del distinguido enfermo fué muy visitada ayer por numerosas personalidades de nuestro mundo político y social que acudieron a imponerse de su salud.

En la mañana, tarde y noche recibió la visita de su hermano el Presidente de la República y de los Ministros de Estado y otros altos funcionarios de la Administración Pública.

La salud del señor Alessandri en las primeras horas de la madrugada había experimentado una pequeña reacción.

Corte de Apelaciones de Talca

Se ha nombrado relator de la Corte de Apelaciones de Talca en reemplazo de don Alejandro Luis, a don Rodolfo Ibáñez.

GRATIFICACION

se dará a la persona que devu va en la Caja de este Diario porta-retratos con fotogra perdido en Ahumada, entre Pl za y Alameda.

EDUCACION

El bachillerato en Concepción

LA FACULTAD DE HUMANIDADES ESTIMA QUE "NO ES CONVENIENTE PARA LA ENSEÑANZA PUBLICA EN GENERAL"

Como lo hemos expresado en informaciones anteriores, actualmente pende de la consideración del Consejo de Instrucción Pública la cuestión del bachillerato en la ciudad de Concepción para los estudiantes de los liceos que funcionan en la zona de Ñuble al Sur.

El Consejo en una de sus últimas sesiones acordó pedir informe, antes de pronunciarse a la Facultad de Humanidades. Esta corporación designó una comisión de su seno, compuesta del académico don Miguel Luis Amunátegui, y de los miembros docentes don Federico Johw y don Raúl Ramírez, a fin de que a la vista de los antecedentes informaran al respecto.

REUNION DE LA FACULTAD

Ayer, de 6 a 7.30 de la noche, sesionó la Facultad de Humanidades.

Se dió lectura al informe de la comisión. Este, después de hacer diversas consideraciones sobre el asunto, termina proponiendo se conceda la capacidad docente a Concepción reglamentándose el procedimiento conforme con algunas indicaciones que en el mismo documento se expresan.

Terminada la lectura del informe, se entró a la discusión del asunto.

Se manifestaron opiniones en pro y en contra de la concesión, discutiéndose extensamente durante las dos horas que duró la sesión.

Como se produjera desacuerdo para considerar el punto de vista que debería orientar la discusión, uno de los asistentes pidió votación sobre si la medida propuesta **era "conveniente o no para la enseñanza pública en general".**

De los 17 asistentes votaron 11 por la negativa, cinco se abstuvieron. Uno votó a favor.

EL INFORME AL CONSEJO

Atendiendo a lo aprobado en la votación mencionada, deberá contestarse al Consejo en el sentido negativo.

Pero, según se estableció al final de la reunión, en el informe se considera la posibilidad de que el Consejo reconozca la legalidad y conveniencia de la medida solicitada. Para este caso propone las condiciones que pueden servir de base a la reglamentación correspondiente.

EN LOS CIRCULOS EDUCACIONALES

Anoche tuvimos ocasión de conversar con varios profesores sobre este asunto. Nos manifestaron que en general se estaba de acuerdo en el sentido de que debe concederse a Concepción la Facultad Docente solicitada, con la debida reglamentación. En resumen, se piensa conforme con lo sostenido por "La Nación", en ediciones anteriores.

Escuela "Manuela ROJAS"

EL BAILE DE MAÑANA A BENEFICIO DE LA COCINA ESCOLAR

En el local del Centro Manuel Villalobos, calle San Martín 772, se verificará en la tarde de mañana una lucida reunión social, fiesta organizada por el cuerpo de profesores de la Escuela Manuela Rojas, a beneficio de la Cocina Escolar y para adquirir uniformes a las alumnas.

El baile se iniciará a las 4 de la tarde y será amenizado por una buena orquesta.

Estamos ciertos que atendiendo a los fines altruístas de la fiesta, ésta alcanzará especial brillo.

Círculo de Matemáticas

Esta tarde, a las 6, sesionará el Círculo de Matemáticas Puras y Aplicadas.

El profesor don Carlos Videla disertará acerca de las "Funciones de Weirstrass", es decir, funciones que no admiten derivadas.

Se nos pide invitar a todas aquellas personas que se interesen por estos estudios.

A los directores de las escuelas

EL MATERIAL ESCOLAR Y LA CAPACIDAD PEDAGOGICA DE LOS LOCALES

Como se sabe, entre los días 25 y 30 de Octubre, se llevó a efecto en todo el país el levantamiento del censo escolar que en conformidad con la Ley, debe efectuarse cada año. Los resultados de este trabajo de enorme utilidad para las autoridades docentes se conocerán dentro de algunos días.

Para complementar el conocimiento de las condiciones en que funcionan las escuelas del país, el Director General de Educación Primaria ha enviado a los Visitadores una circular ordenándoles procedan a hacer que los Directores de los establecimientos envíen un estado del material escolar y de la capacidad pedagógica de los locales.

La Dirección estima que con el conocimiento del censo escolar y de los elementos con que se cuenta, se podrá hacer un completo estudio de las diferentes cuestiones pedagógicas que afectan a todos los escolares del país.

ASOCIACION GENERAL DE PROFESORES DE CHILE.—Hoy, a las 4.30 P. M., sesionará la Junta Ejecutiva en Rosas 1022. Tabla: Organización de la Convención General que se celebrará en Diciembre próximo, en Concepción.

LA HORA OFICIAL

CONVENIENCIA QUE HABRIA EN ESTABLECER LA "HORA ALESSANDRI" CON UN HORARIO DE VERANO Y OTRO DE INVIERNO

En esta misma edición se publica un editorial en el cual se hace ver la conveniencia que para nuestra vida diaria traería el adelanto de la hora chilena. Es del caso recordar que, siendo Ministro del Interior el actual Presidente de la República, don Arturo Alessandri, dictó un decreto adelantando la hora oficial, decreto que más tarde fué derogado.

Se hacen en el mismo editorial consideraciones sobre los beneficios palpables que se obtendrían adelantando la hora en Verano. En efecto, además del ahorro de luz consiguiente, que en los países que se ha introducido esta innovación ha sido considerable, se tendría la terminación de la tarea diaria a una hora en que los empleados podrían entregarse a diversos esparcimientos, de acuerdo con las benéficas características de nuestro clima.

Una vez llegado el Invierno se volvería al antiguo horario, cambio que no llamaría la atención de nadie, pues la costumbre en pocos días haría olvidar a todos las nuevas disposiciones de horas.

VIDA ESTUDIANTIL

Aclarando una renuncia

En "El Diario Ilustrado" de ayer aparece la renuncia de su cargo de director de la Federación Universitaria, del señor Guillermo Izquierdo Araya, a quien tan sólo he venido a conocer por dicha renuncia, pues desde que se fundó la Federación Universitaria, jamás he oído su voz, ni en las sesiones de Directorio, ni en los numerosos corrillos de estudiantes que se reunen todas las tardes a charlar en nuestro Club, no me extraña, pues, que en ella se manifieste el más absoluto desconocimiento de los hechos, pero lo que considero indigno e inmoral es que un joven que reclama por la existencia de incorrecciones, no haya sido capaz de darlos a conocer en forma concreta dentro del seno de la institución a que pertenecía, sino que haya preferido, con propósitos que no alcanzo a comprender, tratar de cubrir, con un velo de desconfianza a una institución que, aún en medio de la inmoralidad reinante se levante, debido al esfuerzo y la moralidad de un grupo de estudiantes que ha ido a ella guiado no con el propósito de lucro ni de figuración, sino por el espíritu de regeneración moral de las colectividades estudiantiles y mejoramiento de las condiciones en que se desarrollan nuestras labores.

Por lo demás, creo conveniente hacer presente que el señor Araya Izquirdo había sido notificado oficialmente por el Presidente del Centro de Derecho, que su nombre había sido borrado de la lista de directores de la Federación Universitaria por no haber asistido a ninguna sesión.

Próximamente tendré ocasión de exponer ante la opinión pública de- tación de nuestra institución, pero por de pronto quiero dejar constancia, a pesar de las inmoralidades que cree ver el señor Araya Izquierdo, que desde hacía tiempo que no se veían cuentas tan claras de la Fiesta de la Primavera como las que se han presentado este año a la Federación Universitaria, como lo puede comprobar todo el que le interese, ya que los documentos están en poder de la respectiva comisión.—**Vicente Vial**, Presidente de la Federación Universitaria de Chile.

El Centro de Derecho y los Registros Electorales

Cítase a sesión de asamblea general a los miembros de esta institución para hoy, a las 6 1|2 en el local de costumbre: Bandera 5 para tratar lo relativo a las inscripciones electorales.

Se encarece la asistencia, porque la mesa está empeñada en que se tomen los acuerdos que sean necesarios para el fin que se propone: Hacer volver el sagrado deber de inscribirse en los Registros Electorales conforme ordena la Constitución y las leyes.

Pueden asistir todos los estudiantes que deseen y se interesen.

Centro de Estudiantes de Farmacia

Cita a los miembros del Directorio de este Centro para la sesión ordinaria que se celebrará hoy, a la 1.30 P. M., en la Secretaría de la institución.

Se ruega encarecidamente la asistencia, pues habrá asuntos de suma importancia que tratar.

CENTRO DE ESTUDIANTES CATOLICOS DE COMERCIO. — (A. N. de E. C.) — Cita a sesión de Directorio para hoy a las [illegible] en el local de la Asociación [illegible]

ESTE ES EL MOMENTO

en que Ud. debe tener presente que un

SOMBRERO DE PAJA

Marca "THE ROSENBLITT HAT"

es el que le conviene, porque reune todas las cualidades que Ud. desee, que lo hacen ser el ideal de toda persona de buen gusto.

Lo encuentra a precios rebajados en la

FABRICA NACIONAL DE GORRAS Y SOMBREROS

DELICIAS 2636, FRENTE A LIBERTAD

SUCURSALES SOMBRERERIAS ROSENBLITT

Puente 616
CASI ESQ. SANTO DOMINGO
San Diego 1146
PASADO AVENIDA MATTA

Delicias 2818
ENTRE BASCUÑAN Y SAN ALFONSO
San Diego 2007
AL LLEGAR A FRANKLIN

NAHUM ROSENBLITT.

Ayer se iniciaron las fiestas del Riel

EN LA MAÑANA LOS OBREROS PRESENTARON SU SALUDO OFICIAL AL DIRECTOR DE LOS FERROCARRILES.— LA ESCUELA DE AVIACION PARTICIPA EN ESTA CEREMONIA, ENVIANDO AL AVION "FERROVIARIO", EL QUE HIZO ALGUNAS VOLACIONES SOBRE LA ESTACION MAPOCHO

La velada organizada anoche por "La Nación", obtiene un franco éxito, asistiendo a ella el Ministro de Industria y Ferrocarriles, el Director General de la Empresa, señor Trucco, el señor Jaramillo y el Edecán del Presidente de la República, señor Braña

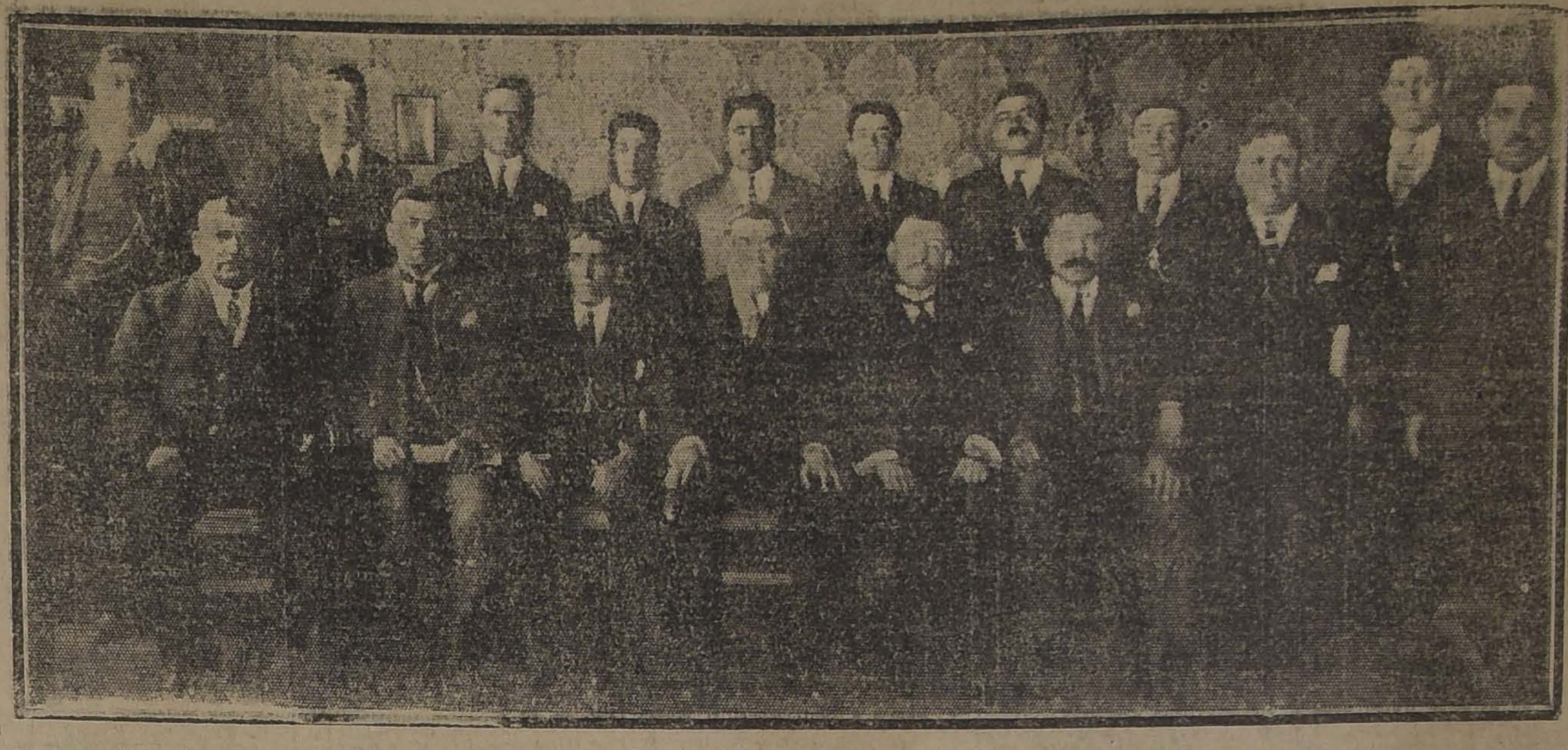

LOS DIRIGENTES FERROVIARIOS DEL PAIS EN POSE PARA "LA NACION"

Conforme lo viniéramos anunciando, en la mañana de ayer se ha dado comienzo en esta capital al desarrollo al programa oficial de festejos que la comisión respectiva de la Federación Santiago Watt, había venido confeccionando con el objeto de conmemorar dignamente este año el aniversario del decreto por el cual se ordenaba la colocación del primer riel en Chile.

A estas festividades se les dió comienzo con el saludo al Director General de la Empresa de los Ferrocarriles, señor Manuel Trucco.

En efecto, desde minutos antes de las diez de la mañana, una numerosa delegación de los obreros ferroviarios se reunía en la Estación Mapocho, a fin de darle cumplimiento a la primera parte del programa, cual era de visitar al Director.

Una vez que el Director General de la Empresa, señor Manuel Trucco, hubo llegado a su sala de despacho, la numerosa delegación se hizo anunciar, siendo recibida inmediatamente.

Después de los saludos de estilo, el Presidente de la institución, señor Pedro García, hizo entrega al señor Trucco, del siguiente mensaje:

"Santiago, Noviembre 9 de 1923.— Señor Director General. — Presente. — La Federación Santiago Watt, compuesta de maquinistas, fogoneros y limpiadores de los Ferrocarriles de Chile, presenta su saludo oficialmente al señor Director, por su feliz arribo al país, después de haber desempeñado una importante misión en el extranjero, en donde le cupo la brillante actuación de vigilar la construcción del material para el ferrocarril eléctrico de Santiago a Valparaíso.

Misión desempeñada a entera satisfacción del Gobierno y que hace honor al distinguido Cuerpo de Ingenieros nacionales.

Hemos reservado estas felicitaciones al señor Director, para el memorable día que marca el progreso de la República y que vuestros subalternos han denominado el "Día del Riel".

El personal de maquinistas, con un perfecto concepto de sus deberes, ofrece cooperar con enérgico entusiasmo al desarrollo económico e industrial de la Empresa y con esto quieren estos trabajadores, contribuir con el esfuerzo de sus músculos al cerebro de la Empresa, que es el Director General.

Quisiera una vez más que el señor Director, aceptara nuestros efusivos saludos y descansar en la seguridad de nuestra más leal adhesión.

Firman esta nota los señores Pedro García E., Presidente, y M. Vera Chacón, Secretario.

Esta nota, el señor Trucco la agradeció debidamente, manifestándole a los delegados, que siempre encontrarían en él, al más leal cooperador a todo aquello que significara progreso para la Empresa, y por consiguiente, un mejoramiento para los servicios en general del país.

Durante esta entrevista, el señor Trucco felicitó a los dirigentes de la Federación Santiago Watt, por la iniciativa de conmemorar este aniversario, que debiera ser celebrado, no tan sólo en Chile—dijo—sino que también en todos los demás países del continente suramericano, por cuanto fué en Chile en donde se colocara el primer ferrocarril.

Después que los obreros le presentaron al señor Trucco el saludo oficial de la Federación Santiago Watt y de haberle comunicado, además, que con este acto se daba comienzo al programa oficial de festejos, la comisión se trasladó entonces al departamento del señor Rodolfo Jaramillo.

Aquí le hicieron entrega también al ex-Director de los Ferrocarriles del siguiente mensaje de salutación:

"Santiago, Noviembre 9 de 1923.— Señor don Rodolfo Jaramillo, ex-Director de los Ferrocarriles del Estado. — Presente. — Distinguido señor: La Federación Santiago Watt tiene el honor de saludar al señor ex-Director en el Día del Riel, y le felicita por su brillante actuación al frente de la Dirección General.

El triunfo alcanzado por los distinguidos ingenieros nacionales es un testimonio de sólida preparación y puede decirse, Chile cuenta entre sus hijos con elementos suficientemente preparados para el desarrollo general de sus industrias.

"Reiterándole nuestras felicitaciones, nos es grato suscribirnos como sus más atentos y SS. SS.— (Firmados).— **Pedro García E., presidente.** —**M. Vera Chacón,** secretario".

Esta nota fué también muy agradecida por el señor Jaramillo, quien informó a los obreros que actualmente se encuentra vivamente preocupado en la confección de algunos reglamentos que dicen relación con el mejoramiento del ahorro del personal.

A este respecto, les agregó que había celebrado varias conferencias con el jefe de la Caja de Crédito Hipotecario, a fin de ampliar los servicios de compra de propiedades, para el personal en general de la Empresa.

Además, el señor Jaramillo les agradeció también la cooperación que le prestaran los maquinistas durante el tiempo que permaneció desempeñando el cargo de Director de la Empresa.

PARTICIPACION DE LA ESCUELA DE AVIACION

Mientras los obreros presentaban su saludo al Director General de la Empresa de los Ferrocarriles el avión "El Ferroviario" hizo varias volaciones a baja altura por sobre la Estación Mapocho.

En los momentos que la comisión salía de los andenes, el avión, haciendo un bonito viraje, como manifestación de saludo a los obreros, giró rumbo hacia la Escuela de El Bosque.

Con este motivo, el Directorio de la Federación Santiago Watt nos pidió, por intermedio de las columnas de nuestro diario, agradecer de parte de los ferroviarios la atención de la Dirección de la Fuerza Aérea, al haberse adherido a las Fiestas del Riel.

Continuando el programa de festividades, a las cinco diez de la tarde la Federación Santiago Watt acompañada de las diversas otras delegaciones designadas por las instituciones ferroviarias de Santiago y del Orfeón de la Maestranza, esperaban en la Estación Alameda el arribo del convoy que conducía a las comisiones representativas de las diferentes zonas ferroviarias.

ESPERANDO A LAS DELEGACIONES DE PROVINCIAS

Con este motivo desde temprano un numeroso público llenaba por completo los andenes de la Estación Central con el objeto de tributarle a los representantes de los obreros de la Empresa asistentes a estas festividades, sus aplausos y presentarle sus felicitaciones.

Después de los saludos de estilo, las delegaciones de las otras zonas fueron invitadas al hogar ferroviario.

Aquí el presidente de la Federación Ferroviaria Santiago Watt; señor Pedro García, en un elocuente discurso dió la bienvenida a los camaradas venidos de provincia. Antes de terminar su discurso, el señor García declaró como huéspedes oficial de la Federación al señor Arturo O'Donovan, distinguido educacionista que presta sus servicios en el Liceo de Hombres de San Fernando.

El señor O'Donovan es hijo del primer maquinista que hubo en Chile.

Hecha esta proclamación, el Orfeón de la Maestranza ejecutó una bonita diana mientras los diversos delegados ferroviarios presentaban sus saludos y respetos al señor O'Donovan.

En seguida los asistentes a esta recepción fueron invitados a uno de los salones del hogar ferroviario, en donde se les sirvió una copa de refresco.

Mientras se desarrollaba este acto, el Orfeón de la Maestranza ejecutó escogidas piezas musicales de su repertorio, las que fueron muy aplaudidas por la concurrencia.

SALUDO A LOS MAQUINISTAS BRASILEÑOS

Una vez que la comisión hubo abandonado el recinto de la Estación Mapocho, nos pidió trasmitir por intermedio de "La Nación", el siguiente saludo a los obreros brasileños:

"Santiago, 9 de Noviembre de 1923 —Los maquinistas chilenos, al celebrar hoy el Día del Ferroviario, por intermedio del diario "La Nación", envían un fraternal saludo a sus camaradas brasileños.— Firmados).— **Pedro García E.,** presidente.— **M. Vera Chacón,** secretario".

LA VELADA DE ANOCHE

Uno de los números principales del programa del día de ayer, fué sin duda la gran velada literario-musical, realizada anoche en el Teatro Politeama, y cuyo programa fué confeccionado por "La Nación" y "Los Tiempos", con la cooperación de la Asociación de Cuadros Artísticos de Chile, y varios otros aficionados.

Desde las primeras horas de la noche, una numerosa concurrencia empezaba a invadir las diversas localidades de este Coliseo, que deseaba presenciar el acto con que a la celebración de la fiesta del riel en mancomunidad.

Se inició el programa, con un bonito número musical, el que estuvo a cargo de la orquesta que dirige el maestro señor Rodolfo Neira.

Los números que más llamaron la atención del público, fueron sin duda los que estuvieron a cargo de la niñita Margarita Núñez del Canto, la que fué muy aplaudida; el señor Luis Barra, Manuel Vaché y los miembros en general de la Asociación.

HABLA EL PRESIDENTE DE LA SANTIAGO WATT

En los momentos en que se presentaron ante el público los diversos estandartes sociales que han sido enviados a estas fiestas, el presidente de la Federación Santiago Watt, señor Pedro García E., pronunció un interesante discurso:

LA ASISTENCIA A LA VELADA

Se había anunciado que a esta velada asistiría el Presidente de la República y el Embajador del Brasil.

Por circunstancias especiales de familia, ambas personalidades no pudieron asistir.

Asistieron, sí, el Ministro de Industria y Obras Públicas, señor Mardones; el Edecán de servicio, señor Brañas; el Consejero de la Embajada del Brasil; el director de los Ferrocarriles, señor Trucco, el señor Rodolfo Jaramillo, y varios otros altos funcionarios de la Empresa.

ENTREGA DEL DIPLOMA ENVIADO POR LOS MAQUINISTAS BRASILEÑOS

En nuestras informaciones anteriores habíamos venido dando cuenta que durante el desarrollo de la velada confeccionada por nuestro diario, el regidor don Nicanor Retamales haría entrega a los maquinnistas chilenos, del diploma que le enviarán sus camaradas del Brasil, a raíz de la visita que hiciera el señor Retamales a dicho país.

En efecto, en uno de los entreactos del programa, se hizo entrega de este obsequio.

En los momentos que el señor Retamales puso en manos de los maquinistas chilenos de dicho saludo, pronunció un elocuente discurso, que fué muy aplaudido.

Recibido el diploma, el Orfeón de la Maestranza, ejecutó el Himno Brasileño, el que fué oído de pie por numerosa concurrencia.

En seguida, usó de la palabra el consejero de la Embajada, quien pronunció el siguiente discurso:

Señores:

El Excmo. señor Embajador del Brasil, no pudiendo por motivo de fuerza mayor concurrir a esta manifestación tan simpática, me encargó a mí, en mi calidad de Consejero de la Embajada, de representarlo en esta solemnidad.

Siéntome feliz por haber presenciado este acto en que expresáis el aprecio que les tenéis a vuestros colegas brasileños, que se sienten unidos a vosotros por el mismo sentimiento, como lo prueba el diploma que os mandaran y que os he entregado en esta ocasión.

Creo, y con razón, interpretar los sentimientos de esos mis compatriotas, diciéndoos que ellos se sienten jubilosos por verse acompañados por vosotros, sus hermanos chilenos, en el ardiente deseo de que una fraternidad, un coleguismo cada vez más estrecho se establezcan entre los pueblos de esta nuestra América, en que la colaboración de las diferentes naciones que la componen se vuelve cada día más digna de aplauso y de loor por los altos fines que persiguen de confraternidad entre todos los pueblos de este nuestro bello Continente, destinado al más glorioso porvenir.— He dicho.

Al término de este discurso, el mismo orfeón ejecutó el Himno Nacional.

A continuación se dió cumplimiento al desarrollo del programa cuyos números fueron muy aplaudidos por la numerosa concurrencia.

EL PROGRAMA DE HOY

Día 10.—A las 10 de la mañana, conferencia histórica de los ferrocarriles, al pie de la reliquia sudamericana (locomotora "La Copiapó") en la Quinta Normal. La conferencia será dictada por el maquinista don Julio Barahona. En este acto será presentado a los asistentes el hijo del primer maquinista que manejara máquina en Chile, don Arturo O'Donovan, distinguido educacionista nacional, profesor del Liceo de San Fernando.

A las 15 horas, concentración de máquinas en la Estación Mapocho, en donde se dictarán conferencias. Sobre locomoción eléctrica, por el señor Vicente Monje; sobre carbón pulverizado, por el señor Jorge Cornish. Para facilitar la asistencia a este acto partirá un tren especial de la Estación Alameda, a las 14.30 horas en dirección a Mapocho.

A las 20 horas, baile social en el salón-teatro que está ubicado al término del andén en la Estación Alameda. La entrada es por Exposición al lado de la Bodega de Equipajes. Las tarjetas para el banquete les servirán de justificación a los asociados para participar en este acto con derecho a invitar señoritas.

LA HUELGA DE TOCOPILLA

EXPOSICION QUE HACE PARA ESTE DIARIO LA COMISION VENIDA A ESTA CAPITAL

En la tarde de ayer ha visitado nuestra oficina de redacción la comisión de obreros venidos desde Tocopilla especialmente, a entrevistarse con S. E. el Presidente de la República, sobre los movimientos huelguistas realizados en este último en ese pueblo.

Dicha comisión nos pidió demos a conocer por intermedio de nuestro diario el resultado que han tenido las diligencias hechas por esta comisión a fin de solucionar dicho movimiento.

"Antes de retirarnos de la capital, queremos, por intermedio del diario "La Nación", hacer una breve exposición del resultado que han tenido las diligencias efectuadas por nosotros en favor de la resolución de la huelga obrera de Tocopilla.

Secundados por los parlamentarios demócratas y por el candidato a Diputado por Taltal o Tocopilla, señor Juan de Dios Aguirre, hemos desarrollado la misión que se nos encomendara en la forma más minuciosa, tratando de salvaguardiar el prestigio de nuestras organizaciones sindicales y los intereses de los trabajadores tocopillanos.

Obtuvimos, primeramente, que el Gobierno diera amplias garantías a los huelguistas que venían siendo hostilizados de parte de las autoridades de aquel puerto. El Gobierno envió a hacerse cargo de su puesto al gobernador en propiedad señor Tomás Lawrance, dándole instrucciones acertadas y satisfactorias para nosotros.

En seguida la comisión obtuvo que se dejara sin efecto la cancelación de las matrículas a los obreros marítimos, que se habían plegado por solidaridad al movimiento.

Respecto a los trabajadores de la Chile Exploration, el señor gerente, que concurrió a la Moneda, ante S. E., se comprometió a mejorar la situación de sus obreros conforme a un plan que ya la Compañía había elaborado. Asimismo el señor gerente manifestó que no se adoptarían medidas de represalias y que deseaba ver volver al trabajo a sus operarios en forma honrosa para ellos. Finalmente el señor Houston, a petición del Presidente de la República, aceptó ir al Norte a finiquitar otros asuntos que reclamaban sus operarios.

Con esto la comisión ha puesto término a su mandato, obteniendo cuanto le fué posible, y se regresa en vista que nada más le resta hacer aquí, dejando, sí, al delegado señor Manuel García Aranda para el caso que se sustitaran nuevas incidencias, con motivo de la vuelta al trabajo de los huelguistas. Este compañero, si la situación es favorable, regresará al Norte el Sábado 17 del presente mes.

Para S. E. el Presidente de la República y señores Pradenas Muñoz, Vargas Márquez, Paredes, Navarrete y Juan de Dios Aguirre, la comisión tiene sólo palabras de agradecimientos infinitos.

El diario "La Nación", reciba, también, el aprecio de la delegación por su valioso concurso.

MANIFESTACION A LA COMISION

Diversas sociedades obreras de esta capital ofrecieron un banquete a la comisión de delegados en el hotel Europa.

REGRESO DE LAS COMISIONES

Por el tren de ayer tarde partieron a Valparaíso las comisiones de obreros de Tocopilla, los cuales se embarcaron hoy en el vapor "Quito" a excepción del señor Manuel García Aranda, que ha quedado en Santiago y que regresará al Norte el 17 del presente.

EL REY DE LOS CIGARRILLOS HABANOS
$1.20 CAJETILLA
THE MONARCH

POR LA ASOCIACION DE CUADROS

Mañana, desde la función vermouth, se inaugurará en la calle San Diego N.º 1065 de esta ciudad, el local en que entrará a realizar una nueva era de vida esta Asociación.

El programa que realizará en esta fiesta, tanto en la vermouth como en la noche, constará de un magnífico programa de baile y variedades a cargo de los mejores elementos representativos obreros y prestigiosos y distinguidos artistas que se han brindado gustosos a realzar esta fiesta tan significativa como merecida

Como lo hemos informado anteriormente, a esta fiesta se ha invitado especialmente al Excmo. señor Ministro de México, don Carlos Trejo Lerdo de Tejada, distinguido diplomático representante de la República hermana, quien saliéndose de su marco de acción diplomática, se ha preocupado en forma tal por el progreso de esta entidad, que a él se le debe en su mayor parte el prestigio de que ha gozado la Asociación en su corta existencia.

El producido de esta fiesta será destinado para que se abra paso a la pronta instalación de una biblioteca popular para los elementos de todos los Centros artísticos y demás personas que simpaticen con esta hermosa obra

FIESTAS SOCIALES

EN LA SOCIEDAD BERNARDO O'HIGGINS.—Hoy, a las 8 1|2 P. M., en el salón de la Avenida La Paz N.º 3, se llevará a efecto una velada teatral y baile a beneficio de los fondos sociales de la institución.

El programa estará a cargo del Cuadro Unión Nacional.

El valor de la entrada se ha fijado en $ 1, con derecho a participar en el sorteo de diez objetos de valor.

CENTRO INSTRUCTIVO EL DESPERTAR.—Hoy a las 8.30 P. M. se dará principio a la velada y baile social que ha organizado el Cuadro Artístico del Centro, pro festejos a los alumnos de la Escuela Racionalista de Peñaflor.

CENTRO RECREATIVO ARTES GRAFICAS.—La comisión de fiestas ha preparado para mañana dos bailes: matinée a las 5 1|2, y noche a las nueve.

UNION DE LOS TIPOGRAFOS.—Hoy a las 9 P. M., como de costumbre, habrá baile familiar.

—Mañana, gran matinée dirigida por una señorita socia, y en la noche baile social amenizado por una excelente orquesta.

CENTRO POLICIAL MANUEL CONCHA P.—Hoy a las 9 P. M. baile general y mañana matinée a las 3 y media P. M.

CENTRO MARTINEZ DE ROZAS.—Hoy a las 9 P. M., se verificará el primer ateneo cultural que el nuevo directorio de esta institución ha acordado ofrecer todos los Sábados a sus miembros y relaciones sociales.

El señor Hernán Román C. disertará sobre el siguiente tema: "La acción cultural que deben desarrollar las instituciones obreras".

En el programa se han intercalado números de declamación y variedades, siguiéndose a continuación un baile social, el que será amenizado por la orquesta Zunino.

CUADRO ARTISTICO "VITAL AZA".—Se pone en conocimiento de los socios de este conjunto que la fiesta teatral que debía efectuarse esta noche en el teatro del Regimiento Tacna, ha sido suspendida hasta el próximo Sábado por exigencias del servicio.

CENTRO CULTURAL DEPORTIVO "ARTURO PRAT".—Hoy, a las 9 P. M., habrá baile amenizado por una orquesta.

CENTRO SOCIAL Y DEPORTIVO "ADOLFO MORALES".—Mañana se efectuará la tertulia en honor de las señoritas socias, a las 9 1|2 P. M.

CENTRO FAMILIAR "RAMON DE CAMPOAMOR".—Para hoy a las 9 P. M., en la Sociedad "La Universal", ha preparado este Centro una velada en honor y beneficio del Club Ciclista "Chacabuco".

EN LA SOCIEDAD DE ARTESANOS LA UNION.—El baile de fantasía de esta noche.—La comisión de fiestas respectiva ha organizado para hoy, a las 9.30 P. M., un baile de fantasía a beneficio de la Escuela Nocturna que mantiene esta Sociedad.

El Directorio de la institución ha obsequiado valiosos premios para las parejas que presenten los mejores disfraces y el baile social será amenizado por la conocida orquesta que dirigen los señores Neira y Fuentes.

En la Sociedad Unión de Peluqueros

Esta noche, a las 9 1|2, se efectuará en el local social de esta institución, una reunión social, la que será a beneficio de la Escuela Nocturna para Obreros que dentro de poco principiará a funcionar en nuestro local social.

CENTRO SOCIAL "EL FAR WEST".—Hoy habrá un baile familiar de 9 a 12 P. M., con orquesta.

EN EL CENTRO FAMILIAR ESPARTA. — La comisión de fiestas de este Centro ha organizado para hoy a las 10 P. M., un baile en honor de los nuevos socios señores: Pastor Camilla, René Piteau, Humberto Sepúlveda, Rodolfo Martínez y Núñez.

Durante este baile se intercalarán números de variedades a cargo de conocidos aficionados obreros de esta capital, y será amenizado por una buena orquesta que se ha contratado ex-profeso para esta velada.

SINDICATO DE CHAUFFEURS DE CHILE. — Hoy habrá baile social con orquesta.

La veleda-conferencia de hoy del Comité Educacional I. W. W.

Hoy, a las 9 P. M., en el salón-teatro de esta organización, Natániel 1057, se llevará a efecto la velada literario-musical y conferencia que este comité viene preparando, con el objeto de reunir fondos para instalar escuela diurna para niños de ambos sexos.

El cuadro Luz y Armonía pondrá en escena la mejor obra de su repertorio, fuera de otros diferentes números que componen el programa. La conferencia estará a cargo del distinguido escritor don Armando Donoso, quien disertará sobre educación.

Este comité está empeñado en mantener el mayor número de cursos que sea posible en el local social, con el objeto de facilitar tanto a los asociados como a los vecinos del barrio, una buena educación para sus hijos, por cuanto hay personas que se abstienen de mandarlos a la escuela por estar muy lejos. La enseñanza será la más moderna que se conoce hasta hoy y será dirigida por un grupo de profesores que prestarán su concurso gratuitamente para esta gran labor humanitaria.

SOCIEDAD DE EMPLEADORES LA ESMERALDA.—La velada de mañana.—Con entusiasmo prepara esta entidad social la velada que ha organizado para mañana, a las 3 1|2 de la tarde, la cual se verificará en la calle Nueva Ovalle N.o 838, entre O'Higgins y Colón, señal bandera azul.

Los números de la rifa que no hayan sido cancelados se considerarán nulos y los señores que tengan números para la venta, deberán dar cuenta mañana a las 10 A. M.

ACUERDOS SOCIALES

SOCIEDAD "LA UNIVERSAL". — Mañana a las 10 A. M. se realizará la romería que esta Sociedad lleva a cabo todos los años al Cementerio General.

Este acto revestirá, en esta ocasión especial solemnidad, pues se visitarán además, los mausoleos de las sociedades Fermín Vivaceta y Defensores de Chile en 1879.

El punto de reunión será la Estación Mapocho.

CENTRO RECREATIVO ARTES GRAFICAS — Esta institución ha procedido a llenar los puestos acéfalos, por renuncia de algunos de sus Directores, quedando su Directorio constituído en la siguiente forma:

Presidente, señor Pedro Munizaga; Vice - Presidente, señor Aurelio Muñor; Secretario, señor Antioco Bravo; Pro - Secretario, señor Alonso Munizaga; Tesorero, señor Humberto Terán Sub - Tesorero, señor Miguel Cáceres; Directores, señores Francisco Bravo, Armando Carvajal, Luis Barrales, Ramón Gutiérrez y Humberto Valenzuela.

Agentes: ERRAZURIZ SIMPSON Y CIA., LTDA.
DISTRIBUIDORES:
Santiago: CESAR VERGNASCO, SANTO DOMINGO 684
Valparaíso: OPORTO HNOS., CALLE PRAT 48
N—36

UNION DE LOS TIPOGRAFOS. — (Versión oficial). — Para mañana, a las 3 P. M., está citado a sesión el Cuerpo Directivo, para tratar varios asuntos relacionados con la marcha de la corporación y admisión de nuevos socios.

—Hoy funcionará la Tesorería, con el fin de que los socios puedan abonar las cuotas que adeudan, ya que el estatuto es terminante con respecto a esto, que establece que los pagos son anticipados.

—En Tesorería tienen recibos por cancelar varios socios jubilados, a quienes se les pide que revisen los recibos para que se den cuenta de lo que están debiendo y pasen por el local hoy o mañana durante la sesión de Directorio, o de 1 A. M. a 12 M.

— Los socios que han sido aceptados y no han firmado el libro, pueden hacerlo esta tarde, para empezar la cotización.

—Los operarios del gremio, interesados en pertenecer a la sociedad, pueden pedir solicitudes diariamente o por correo.

—A los comisionados de sanidad se les advierte que no despachen ninguna orden médica a socios que no les presenten el último recibo o un certificado del señor Tesorero en que conste de que tienen derecho a la atención que piden.

CITACIONES

Cuadro Artístico Gutenberg. — A todos sus componentes para hoy a las 5 P. M. en Morandé esquina de Compañía.

Centro Exequiel Vilches. — A la comisión pro fiesta del libro en la Penitenciaría, para hoy a las 8 y media.

Centro Recreativo Flor de América.—Para mañana a las 9 A. M. a junta general.

Juventud Católica de la Parroquia Santa Filomena.—A sesión de directorio para hoy a las 9 y media P. M.

Consejo I de Construcción. Sección Pintores.— A asamblea general para mañana a las 10 A. M.

Conjunto Musical "La Armonía".— Para hoy a las 9 P. M., a todos los socios de este conjunto a una importante asamblea y ensayo musical en el nuevo local social, San Diego 224.

Pintores I. W. W. — Mañana se reunirán los componentes de este gremio para tratar sobre algunos asuntos de importancia para la Sociedad.

Unión en Resistencia de Albañiles. —Para mañana a reunión, a las 8 A. M., en Maipú N.o 810.

Centro Social San Ignacio.—A los socios de este Centro a asamblea general para hoy Sábado 10, a las 3 1|2 P. M.

Unión Local de los I. W. W.—Mañana, a las 10 A. M., se efectuará la asamblea plena que mensualmente celebra esta organización. En esta sesión se nombrará la nueva Junta Administrativa.

Sociedad de Socorros Mutuos de Hojalateros y Gásfiters. — A junta general extraordinaria para mañana a las 10 A. M., en Recoleta 162.

Sociedad Unión Artes Mecánicas.— A junta general ordinaria para mañana, a las 9 1|2 A. M.

Centro Cultural y Artístico Arturo Alessandri. — A sesión de directorio para hoy a las 8 P. M. en Huemul 975.

Muerte repentina, tan común por afecciones cardíacas (corazón) puede evitarse tomando YODARGAN.

THE AMERICAN SHOE FACTORY
NUEVA ANDRES BELLO
No 35
Se necesitan operarios competentes para la Fábrica de Calzado.
Los operarios que pertenecían antes a la Fábrica pueden solicitar trabajo y condiciones, y se les dará preferencia en caso de no estar ocupados sus puestos.
Por carta:
CASILLA 216 N-12

Una cuadra sembrada con 30 kilos de
MAIZ EUREKA IMPORTADO
PRODUCE
100,000 KILOS de forraje para el silo o 100 QUINTALES métricos de grano, que valen alrededor de $ 4,000.
Si esa misma cuadra se siembra con maíz corriente producirá en muy buenas condiciones
50,000 KILOS de forraje o 50 QUINTALES métricos de grano, que valen alrededor de $ 2,000.
Ud. ganará $ 2,000 por cuadra sembrando una semilla de primera clase.
ORDENES A
EUGENIO LYON
CASILLA 3913, SANTIAGO, HUERFANOS 1148
N-10

Inundación de la Bodega
REALIZAMOS
cualquier precio en nuestro almacén,
ESTADO 74
los Neceseres, Maletas, Maletines, Cajas, Sombrereras, Carteras para señoras y caballeros, averiados.

LOCAL PARA IMPRENTA
necesito para el 1.o de Diciembre, se prefiere con casa habitación, Barrio Central, CASILLA 2231.

FOOT-BALL

FIESTA ANUAL DE LOS NIÑOS

LA REUNION DE HOY EN LA CANCHA MAGALLANES, INDEPENDENCIA N.o 1499

Siguiendo el desarrollo completo que sus actuales directores han trazado al Magallanes, figura como número anual la fiesta de los niños, tarde dedicada exclusivamente a los infantiles, número del programa que se llevará a efecto hoy, a las 3 de la tarde, en el cómodo campo de juegos del Magallanes, Independencia 1499.

Con el objeto de que los niños pasen una tarde con toda felicidad, los miembros de la comisión de esta fiesta no han escatimado sacrificio alguno y es así como los señores Monreal, Nieto y García proporcionarán a los infantiles una tarde llena de atractivos en cuanto a programa deportivo se refiere, y cuidadosa en cuanto a alimentos, refrescos y frutas.

Se desarrollará una gran partida de foot-ball a cargo de los Liceos José Victorino Lastarria y Barros Borgoño. Habrá pruebas de atletismo, un programa boxeril completo, en él tomarán parte los conocidos boxeadores infantiles Ciro y Germán Sagredo, Rafael Martínez, Guillermo Benavides, Patricio Alvarez, Juan y Pedro Orellana, etc.

De entre los premios, merecen citación las medallas donadas por don Daniel Reyes, actual director de la Escuela Superior 13; una pelota de foot-ball para infantiles, seis juegos de box, donados por el consocio señor Enrique Teuche.

Se nos encarga citar a todos los socios con sus hijos. La reunión será de 2.30 a 6 de la tarde.

LA CONTIENDA INTER-UNIVERSITARIA

EL TROFEO DIAZ LIRA Y LAS MEDALLAS MINISTRO DE INSTRUCCION SE DISPUTARAN A LAS 4 P. M., EN INDEPENDENCIA 1257

Hoy, a las 4 P. M., se desarrollará uno de los encuentros más interesantes de la temporada estudiantil.

Ante el árbitro señor Oscar N. García, se presentarán a dirimir supremacías los equipos representativos de la Universidad Católica y la Universidad del Estado. Desde muchos años se viene desarrollando este encuentro, que trae para los universitarios de ambas Universidades sólo beneficios, ya que así tienen oportunidad de estar más cerca y cultivar la armonía entre sus asociados. Los estudiantes dan una importancia especial a este encuentro y así sólo se habla del clásico match de las Universidades. En efecto, el hecho de que en el presente año ambas instituciones hayan seleccionado convenientemente sus cuadros y sometido a una rigurosa preparación y entrenamiento, nos permite asegurar para hoy un encuentro de esos que se ven sólo cuando intervienen conjuntos de primer orden.

Entre los elementos hay figuras que han tenido una descollante actuación en las canchas metropolitanas, y así sólo se explica que ambas instituciones hayan hecho en el presente año lucidísimos encuentros frente a potentes cuadros.

El preliminar estará a cargo del Liceo de Aplicación y Santiago II F. C. Los equipos, bajo las órdenes del árbitro señor M. Marabolí, se presentarán al fiel a las 3 P. M., en punto, en la siguiente forma:

L. Aplicación:

Arroyo
Sepúlveda, Orjkh
Gómez, Arroyo, Texidó
López, Becerra; Zárate
Rojas Rodríguez
O
García Ramírez
Pallares, Lobos, Escobar
Contreras, Rendich, Alfaro
Pizarro, Contreras
Zúñiga

Santiago II:

EL ENCUENTRO DE FONDO

A las 4 P. M. se presentarán los equipos de las Universidades, bajo las órdenes del árbitro señor Oscar N. García y en la siguiente colocación:

Universidad de Chile:

Urrutia
Osorio, Bascuñán
Ramírez, Worm, Oyarzún
Urzúa, Ahumada, Arellano
Baeza Galán
O
Morales Ramírez
Pérez, Vargas, Rousseau
Arroyo, Carvallo, Larraín
Fuenzalida, Ernst
Didier

Universidad Católica:

LOS TROFEOS

Como todos los años, en éste se disputará un hermoso trofeo donado por el señor Díaz Lira, el que será disputado en dos encuentros y las 11 medallas de plata que el Ministro de Instrucción, señor Roldán, ha obsequiado a los universitarios serán disputadas definitivamente hoy. Ellas servirán de estímulo a los vencedores, más aún cuando llevan su nombre.

Para el preliminar hay 11 medallas donadas por un entusiasta deportista de la capital.

LOS PRECIOS DE LAS ENTRADAS

A fin de que el mayor número de estudiantes y aficionados presencien este encuentro, se han fijado las entradas en un peso, siendo libre para las señoritas.

* * *

LIGA METROPOLITANA DE DEPORTES.— Partidas oficiales para mañana:

Final de la I División. — Gold Cross I v. 1.o de Mayo I. Cancha Metropolitana. Hora: 3.45 P. M.—Arbitro, señor Joaquín Sepúlveda.

I. División. Serie A.—Gath y Chaves I. v. Miraflores I. Cancha Gath y Chaves. Hora: 3.45 P. M.—Arbitro señor Carlos Tagle.

II División.— Serie C.—Cervecerías Unidas I. v. Maestranza II. Cancha Maestranza. Hora: 3.45 P. M.— Arbitro, señor Juan Figueroa.

Gath y Chaves II. v. Capitán Scott I. Cancha Gath y Chaves. Hora: 2.15 P. M.— Arbitro, señor Ernesto Romero.

III División.— Serie A.— 1.o de Mayo III v. Wellington II. Cancha Metropolitana.— Hora: 2.30 P. M.—Arbitro, señor Vicente Montalva.

Lautaro Atlético I. v. Unión Sta. Elvira II.— Cancha Metropolitana. Hora: 9.15 A. M.— Arbitro, señor Homero Aguirre.

Star Valparaíso II v. Santiago Rangers II.— Cancha: Metropolitana.— Hora: 10.45 A. M.— Arbitro, señor Roberto Aguirre.

III División.— Serie C.—Zenteno II v. Schlack I. Cancha Tocornal. —Hora: 10.45 A. M.— Arbitro señor, Justo Martínez.

Capitán Scott II v. Remington I. —Cancha: Maestranza.— Hora: 2.15 P. M.— Arbitro, señor Valentín Collado.

Directores de turno: Metropolitana, mañana: señor Rojas; tarde, señor Parodi.

Maestranza, señor Leyton. Delegado del Jorge V., Gath y Chaves, señor Contreras. Tocornal, señor Saldías.

ASOCIACION ATLETICA Y DE FOOT-BALL DE SAN MIGUEL.— Partidas que se jugarán mañana en la cancha de esta Asociación:

Segunda serie.— U. de Peluqueros 2.o con U. Pedro Mira 3.o, a las 3 P. M.; árbitro señor Juan Luis Durand.

A las 4 1|2 P. M., jugará un práctice el cuadro seleccionado con el Emilio Orrego Pardo.

Equipo del seleccionado: Rodríguez (U. P): Labra (G. O.) y Ramírez (U. P.): Varas (U.), Zamorano (E.) y Saavedra (U. P.); Ramírez (U. P.), Cornejo (G. O.), Gavilán (U. P.), Sepúlveda (U.), y Oyarzún (G. O.)

Reservas: Calderón (O.), Villalón (E. V.), Acevedo (U. P.), Alvarez (U.), Zamorano (O.), Rojas (G. O.) García (E.), Valenzuela (E.), Flores (U. P.), Labra (G. O.), Valenzuela (E.) y Valdés (U.)

LIGA DE FOOT-BALL DE SANTIAGO.— Encuentros para mañana:

I División.—National Sporting I. v. Loma Blanca I. Cancha: N.o 1 (C. S. N.)— Hora: 2.30 P. M.— Referée, don Miguel Núñez.

Galvarino A. v. Sta. Elena B.— Cancha N.o 1 (C. S. N.)— Hora: 3 P. M.— Referee, don Carlos Tagle.

Carlos Walker I. v. Galvarino B.— Cancha N.o 2 (C. S. N.)— Hora: 3 P. M.— Referee, don Heriberto Guzmán.

Director de cancha, don Luis Aliaga.

ASOCIACION DE FOOT-BALL DE SANTIAGO.— Partidas atrasadas que deberán jugarse el 18 de Noviembre.

Copa República

Brigada Central 1.o v. Liverpool 1.o

Gimnástico 1.o v. Arco Iris 1.o

Copa Chile (Uruguay)

Unión Deportiva Española 1.o v. Instituto Nacional 1.o

Copa Chile (Argentina)

Defensor de Chile 1.o v. Guacolda 1.o

Mundial 1.o v. Maestranza Eléctrica 1.o

Copa Arauco

Guacolda 2.o v. Santiago 2.o

Carioca 2.o v. Badminton 2.o

Maestranza Eléctrica 2.o v. Morning Star 2.o

Copa Miguel Blanco (República)

Brigada Central 3.o v. Liverpool 3.o

Copa Miguel Blanco (Chile)

Audax C. S. Italiano 3.o v. Guacolda 3.o

WENDERER I y II con CONDOR I y II, de QUILICURA. — Estas partidas se jugarán mañana, en la cancha del Cóndor, en Quilicura. Los jugadores del Wanderer se reunirán a la 1 P. M., en Plaza Chacabuco esquina Independencia.

LA GRAN CONTIENDA DE MAÑANA EN SANTA LAURA

LOS EQUIPOS DE LA UNION DEPORTIVA ESPAÑOLA Y AUDAX ITALIANO SE PREPARAN PARA SOSTENER UNA LABORIOSA CONTIENDA

Los grandes encuentros de balompié que se desarrollarán mañana en el cómodo estadio que la institución peninsular posee en la Avenida Santa Laura, han logrado despertar tal entusiasmo entre nuestros aficionados y principalmente en el seno de las colectividades española e italiana, que creemos no estar equivocados cuando manifestamos que estas contiendas han de ser presenciadas por un público, sino mayor, por lo menos tan numeroso al que concurrió el 9 de Setiembre último, en el lance que los cuadros representativos de estas instituciones tuvieron por la copa Melero.

El interés que logró despertar en aquella ocasión el encuentro que comentamos y cuyo desarrollo fué presenciado por un público que no bajaría de 10 mil espectadores quedó siempre latente, en virtud del resultado que tuvo la brega y que, como recordarán nuestros aficionados, fué un hermoso empate a cero goal. Desde aquella oportunidad, las performances que tanto un equipo como el otro han venido haciendo, no han podido ser más honrosas. Los últimos triunfos que los conjuntos de honor de la Unión Deportiva Española y Audax Club S. Italiano, han obtenido sobre equipos tan poderosos como el Liceo de Concepción y Morning Star de Santiago, no han aclarado la incógnita que existía, sino que han venido a demostrar que por el contrario, la potencialidad de estas instituciones es la misma de siempre y que tanto hoy, como ayer, anticipar el resultado de una lucha entre ellas, es poco menos que imposible. Si agregamos a ésto las valiosas adquisiciones que por ambos bandos se han efectuado en cuanto a jugadores se refiere y el riguroso entrenamiento a que han sometidos sus hombres, podemos asegurar que el encuentro de fondo resultará muy movido, y, por lo tanto, lleno de hermosas alternativas.

Bajo las órdenes del árbitro oficial señor Carlos Fanta, y, a las 4.30 P. M., harán su entrada al field los equipos que actuarán en esta ocasión y que, salvo inconvenientes de última hora, serán los siguientes:

Unión Deportiva Española I:

Lapiedra
Gondra, Vicuña
Guedes, Gondra, Villalta
Legarreta, Figueroa, Mediavilla
J. Pardo A. Pardo
O
Scala Moccia
Manni, Yacoponi, Bollo
Fruttero, Anglada, Corte
T. Fruttero, Anglada
Yacoponi

Audax Club S. Italiano I

La calidad de los componentes que citamos y el entrenamiento a que se han sometido sus hombres, nos hace presumir que este lance resultará muy movido y científicamente jugado.

El rápido "once" de Legarreta que se ha empeñado esta vez ante la colonia que representa en demostrar de lo que es capaz cuando se prepara en debida forma, hará, estamos seguros, la mejor presentación de cuantas ha verificado. Sobre su fuerte rival, sólo nos resta manifestar que, al igual que su contendor, se encuentra como en sus mejores días y dispuesto a adjudicarse el triunfo y con él la copa Chile.

EL PRELIMINAR

El segundo cuadro peninsular derimirá supremacías por la Copa Arauco con el de igual categoría del Italiano. En ambos elencos figuran jugadores de mérito, lo que dá margen para suponer que desarrollarán una contienda de mérito.

Liga Infantil de Foot-Ball

Mañana Domingo, a las 9 A. M., se empezará a jugar en la cancha del Santiago el campeonato por la Copa Independencia.

El programa de partidas es el siguiente:

Independencia versus Balmaceda, Teniente Godoy versus Libertad Star, Capitán Scott versus Santiago, Wanderer B. versus Gimnástico, Wanderer A. versus Defensores de Chile.

Asociación de Foot-Ball de Santiago

Partidas que se jugarán mañana:

Copa República

Unión Chilena I v. Cinco de Abril I. — Cancha Independencia 1. Hora 4.45 P. M. Arbitro señor T. Guzmán.

Fundición Libertad I v. Arco Iris I. — Cancha Independencia 2. Hora 4.45 P. M. Arbitro señor Vergara.

Copa Chile (Uruguay)

Unión Deportiva Española I v. Audax C. S. Italiano I. — Cancha Unión Deportiva. Hora 4.30 P. M. Arbitro señor C. Fanta.

Instituto Nacional I v. Santiago I. —Cancha del Santiago. Hora 4.30 P. M. Arbitro señor Juan M. Mac Donald.

Carioca I v. Borgoño I. — Cancha Independencia 1. Hora 3 P. M. Arbitro señor F. Viveros.

Copa Chile (Argentina)

Marruecos I v. Mundial I. — Cancha Independencia 2. Hora 3 P. M. Arbitro señor Marabolí.

Guacolda I v. Maestranza Eléctrica I. — Suspendida por falta de cancha.

Copa Ulises Alvarez

Unión Chilena II v. Cinco de Abril II. — Cancha Independencia 1. Hora 10.45 A. M. Arbitro señor O. Gallardo.

Copa Arauco

Unión Deportiva Española II v. Audax C. S. Italiano II. — Cancha Unión Deportiva. Hora 3 P. M. Arbitro señor J. Oyarzún.

Guacolda II v. Morning Star II.— Cancha Independencia 2. Hora 10.45 A. M. Arbitro señor M. Schmidt.

Copa Blanco

Unión Deportiva Española III v. Audax C. S. Italiano III. — Cancha Unión Deportiva. Hora 9.30 A. M. Arbitro señor J. Galdames.

Guacolda III v. Morning Star III. —Cancha Independencia 1. Hora 9.15 A. M .Arbitro señor R. Jarpa.

Copa Ecuador

Santiago IV v. Brigada Central IV. —Cancha Stadium Policial. Hora 10 A. M. Arbitro señor J. Olivares.

Directores de turno

En la cancha Independencia 1 y 2, en la mañana, el señor Miguel Schmidt, y en la tarde, el señor R. García.

En la cancha del Unión Deportiva Española, en la mañana, el señor O. Calderón, y en la tarde, el señor G. Sommerville.

En el Stadium Policial, en la mañana, el señor A. Olivos.

En la cancha del Santiago, en la tarde, el señor F. Fortunati.

WANDERER INFANTIL III CON C. D. LUIS SANTA MARIA INFANTIL.— Esta partida se jugará hoy, a las 4 P. M., en la cancha Magallanes, Av. Independencia 1493.

GENERAL BULNES I Y II v. VILLASECA I Y II, DE BUIN.—Mañana se jugarán estas importantes partidas amistosas en el vecino pueblo de Buin, en la cancha que posee el Villaseca F. C. El Directorio del Bulnes para dar mayor importancia a estas partidas, ha obsequiado 11 medallas de plata, para que sean disputadas entre los primeros equipos. Los segundos cuadros jugarán el match preliminar.

Los jugadores del Bulnes deberán reunirse en el kiosco de la Estación Alameda, de los Ferrocarriles, a las 11.30 de la mañana, para tomar el tren que a esa hora parte a Buin.

"BALLY LIMITADA SOCIEDAD COMERCIAL v. GATH Y CHAVES LTD. N.o 2".—Ha despertado interés el encuentro concertado entre "Bally Limitada Sociedad Comercial" versus Gath y Chaves Ltd., team N.o 2", que se jugará mañana, a las 9 1|2 A. M., en el Estadio de Gath y Chaves Ltd., en Los Leones.

Los teams se presentarán en la siguiente forma:

Bally

Fernández
Bustamante (cap.) Bravo
Henríquez Valdovinos Fischer
Siefert Márquez Mora
Pereyra Córdoba
Reserva: Guerra.
O
Gallardo
Montero Gajardo
Claverie Campos (cap.) García
Alfonso Molina Céspedes
Bezanilla C ordero
Reservas: López y Ruggio.

Gath y Chaves Ltd.

CONSTITUCION v. EMILIO ORREGO PARDO.—Mañana a las 3 P. M., en la cancha que posee el Constitución en el (Parque Cousiño) jugarán los primeros y segundos equipos de estos clubs.

UNION SANTA ELVIRA I CON RENCA SPORTING CLUB I.—Este amistoso se jugará mañana en el vecino pueblo de Renca, a las 3 P. M.

FEDERACION DEPORTIVA FERROVIARIA "DIRECCION GENERAL".—Consecuente al plan de trabajo deportivo otorgado por el entusiasta presidente de esta organización, don Guillermo del Canto, a las 3.30 de la tarde de hoy, tendrá lugar en la cancha de Gath y Chaves (Providencia), un interesante torneo de atletismo, foot-ball y tennis, ejecutado por los miembros de la Federación.

Damos a continuación el programa deportivo que se desarrollará.

Carreras planas de 100, 200, 400 y 800 metros; vallas 110 metros; postas, 4x100 metros; postas 3x1000 metros. Saltos: largo y alto con impulso, triple, garrocha; lanzamientos: de disco, dardo martillo y bala. Partidas de foot-ball y tennis.

PATRIA Y HOGAR F. C. v SPORTIVO UNION F. C.— Mañana se jugará este amistoso en la cancha del Patronato San Ramón, a las 3 P. M., ante el árbitro señor Marcos Molina.

1.o DE MAYO I v. GOLD CROSS I. —Un encuentro de interés será el que deben sostener mañana los cuadros del 1.o de Mayo y Gold Cross, ganadores de las series paralelas en la primera División de la Metropolitana.

Ambos clubs han tenido una lucida figuración en la temporada. El Gold Cross ha sostenido memorables encuentros con clubs de la talla del Green Cross, English, Santiago National, Gath y Chaves y el 1.o de Mayo, por su parte, ha derrotado al Escuela de Aviación, Maestranza, Jorge V, etc., llegando ambos clubs a la final en excelentes condiciones.

Por lo tanto no sería raro que la cancha de la Metropolitana se vea muy concurrida mañana por un público que desea ver partidas de interés como la presente, que es la más importante de toda la temporada en el seno de la Liga, ya que de su resultado depende a cual de los dos clubs corresponderá grabar su nombre en el valioso premio y adjudicarse el título de campeón de la temporada.

CAMPEONATO POR LA COPA VIÑA LONTUE.—Para hoy, a las 4 P. M. están citados los representantes de los equipos Escuela de Aviación, Buin y Ferrocarrileros, que ocuparon los primeros puestos en este campeonato, para hacerles entrega de sus respectivos premios.

PABLO IMBERT v. AMERICA (de El Monte). — Mañana se jugará un amistoso entre estos clubs, para lo cual deberán encontrarse todos los socios en la Estación Central, a las 7.30 A. M., para de ahí dirigirse a dicho pueblo.

De preliminar se jugará una partida amistosa entre el Infantil del América y el Infantil del P. Imbert F. C.

PEÑAROL I y II v. CONDOR I y II.—Hoy, se llevarán a efecto estos encuentros amistosos en la cancha Victoria. Empezando por los II las 3 y los primeros a las 4 P. M.

GROMPELLO I Y II v. U. S. EUGENIO I Y II.— Mañana, a las 3 P. M., en la cancha del San Eugenio, se llevarán a efecto estos amistosos.

Los segundos empezarán a las 3 P. M.

TIRO AL BLANCO

NATIONAL SPORTING CLUB.— Mañana se dará comienzo en el Polígono de la Escuela Militar, a un nuevo certamen íntimo en competencia por una alza y tres medallas de plata obsequiados por los socios. Este certamen tiene por objeto hacer la clasificación definitiva de los tiradores y seleccionar el equipo que competirá con el Club de Peñaflor, el 25 del presente. La inscripción vale 50 cetnavos y pueden solicitarse en San Antonio 30 y mañana en el Polígono, a las 8 A. M.

CLUB UNIVERSITARIO DE TIRO. — El certamen individual de mañana. — Con el fin de seleccionar el equipo que habrá de representarlo en su próximo certamen con el Club Dirección General de los Ferrocarriles, el Directorio del Cub Universitario de Tiro ha organizado un torneo interno, que se llevará a cabo el 11 del presente en el Polígono de la Escuela Militar.

Las bases son las siguientes:

Distancia: 200 metros.

Blanco: de doce anillos.

Fusil: Máuser, sin agregados.

Munición: la que proporcione el Club.

Número de disparos: diez y uno de prueba opcional.

Correa: a voluntad.

Inscripción: $ 2.00, y se reciben hasta el día del certamen.

LAWN-TENNIS

Hoy a las 6 P. M. se reunirá en junta general esta institución con el objeto de elegir nuevo directorio para el período 1923-1924.

En esta sesión se dará cuenta de la marcha del club durante el presente año, se dará a conocer el balance de tesorería y la reunión se ocupará de todos los demás asuntos reglamentarios.

—Debiendo darse término mañana al torneo interno organizado con motivo del 7.o aniversario, las partidas restantes se jugarán de acuerdo con el siguiente programa:

Mañana Domingo .— Solos con ventajas: 10 A. M. Semi final: Morales contra Mardones. 4 P. M.

Ganador Morales Mardones contra E. Ahumada. Se recomienda la asistencia y puntualidad en la hora tanto a los señores socios como a los jugadores indicados.

BASKET-BALL

LAS PARTIDAS OFICIALES DE HOY Y MAÑANA. — Esta tarde continuarán desarrollándose en la cancha de la Quinta Normal, frente a los baños de natación, las partidas oficiales por la tercera divisón de esta Liga.

A las 4 P. M. jugarán los excelentes equipos representativos de la Escuela Franklin, con el Cachorros (Y. M. C. A. III), ante el referee señor Emilio Carrasco.

A continuacin jugará el Instituto Inglés II con el C. C. Internacional II, ante el árbitro señor Armando Aldunate. Esta partida es sumamente interesante, pues el ganador de ella será el equipo campeón de esta serie Director de turno, señor Humberto Collarte.

Para mañana Domingo se ha fijado la última partida de la Liga, en competencia por la tercera división, tocándoles actuar a los equipos representativos del Downey III con el C C Internacional II, ante el árbitro señor Frank Linden Director de turno, señor Enrique Bottinelli. Esta partida se jugará a las 5 P. M., en la cancha Quinta Normal.

Para el Domingo próximo, la Liga ha preparado una fiesta deportivo-social, y además se procederá a la repartición de premios de los ganadores de las tres series en que se ha dividido su competencia. La comisión nombrada por la Liga ha confeccionado un sobresaliente programa, del cual daremos detalles más amplios oportunamente.

CITACIONES

Unión Camilo Henríquez F. C. — Junta general para hoy, a las 7.30 P. M., en Romero 2965.

Almirante Simpson F. C. — Mañana, junta general a las 10.30 A. M., en Toesca 2031, casita 8. A esta reunión deberán asistir los jugadores que actuaron por el tercer equipo en la temporada de 1922 por la Liga Obrera de Football.

Manuel Acevedo F. C.—Junta general para mañana, a las 10 A. M., en la Secretaría.

EXCURSIONISMO

CENTRO DEPORTIVO LOS PIRI

LA CELEBRACION DEL NOVENO ANIVERSARIO INICIARA HOY

Se nota inusitado entusiasmo en nuestros círculos excursionistas por participar en las festividades que ha organizado en su 9.o año de vida el Centro Deportivo Los Pirineas, que tiene el honroso título de iniciador del excursionismo en nuestro país.

Entre los socios de la colectividad ha habido también bastante actividad y el local social, ubicado en la Avenida 10 de Julio 1013, casi esquina de Arturo Prat, noche a noche se ve concurrido por todos los elementos que van a ofrecer su cooperación al éxito de las fiestas.

El programa confeccionado se ha iniciado ayer con el campeonato interno de ping-pong, en el cual va a intervenir la mayoría de los socios y cuyos result
conocer el Lunes.
Continúa el desarr
ma mañana a las 9
Campos de Sports de
torneo atlético inter
competidor, y en la ta
sesión solemne en
presidente, don B
leerá la memoria
la transmisión del
A esta reunión,
tiempo no se han
ciones; pero se nos
muy especialmente a
pano Americano, Jorg
to Pardo, Magallanes,
al Cuerpo Santiago
los miembros de la
de la Federación de
y Exploradores de C

ATLETISMO

MAÑANA EN LOS CAMPOS DE SP

EL TORNEO DE ATLETISMO

El orden de las pruebas y el jurado

Mañana se verificará en los Campos de Sports de Ñuñoa el torneo para todo competidor, de la serie B., de la Asociación Atlética de Santiago.

La competencia promete tener un lucido desarrollo, atendiendo al número de competidores inscritos y a la circunstancia de que los diferentes clubs que intervienen en la serie se encuentran en el cómputo a escasa diferencia de puntos.

EL PROGRAMA

Las pruebas se iniciarán a las 8 de la mañana, en el siguiente orden:

I. 200 metros, series.
II. 5,000 metros marcha.
III. Lanzamiento del martillo.
IV. Salto triple.
V. 800 metros.
VI. 400 metros vallas.
VII. Salto alto con impulso.
VIII. 5,000 metros planos.
IX. Lanzamiento del disco.
X. 200 metros.
XI. Posta 1,600 metros (4x400).

EL JURA

El jurado que co
neo es el siguiente:
Arbitro general, se
Salinas.
Ayudante, señor Fr
pre.
Juez de partida, se
wart.
Juez de saltos y
señor Marcos A. Ve
Jueces de llegada, se
Pau, Eduardo Gonzále
go, Rigoberto Oli
Gorigoitía.
Cronometradores,
Pérez, Saturnino N
Madero.
En la reunión celeb
delegados de la serie A
daron efectuar el torne
en la mañana en vis
la tarde el calor es ex
tar la marcha a 5,000
tar a junta de Comp
próximo, en "El Diario
a fin de clausurar la
acordar la fecha de la
nuevo Directorio.

CENTRO DEPORTIVO FLAMENGO. — Los siguientes atletas se han inscrito en el campeonato que efectuará mañana Domingo la Asociación Atlética de Santiago:

Doscientos metros: Camilo y Luis Castro; ochocientos metros: Luis Castro, Pedro Campos y M. Allendes; cinco mil metros: M. Madrid, C. Romero, José Gómez y
cinco mil metros (mar
Pizarro, A. Silva y S.
triple: Carlos Poblete;
Campos y Carlos Pob
por 400: un equipo
los atletas C. Castro,
pos, Miguel Allendes y
Punto de reunión: P
las 7.15 A. M.

CICLISMO

CLUB CICLISTA CHACABUCO

LA FIESTA SOCIAL DE ESTA NOCHE EN ARTURO P

Con todo entusiasmo llevará a cabo el Club Chacabuco esta noche una reunión social, a las 9 P. M., en el amplio local de la Sociedad de S. M. La Universal, A. Prat 1242, con motivo de la presentación oficial de su estandarte a las instituciones congéneres.

Damos el programa completo de esta significativa fiesta a beneficio de los fondos de la Caja de Socorros Mutuos del Club, con el concurso del Cuadro Artístico Ramón Campoamor.

Primera parte

1. Sinfonía por la orquesta.
2. Romanza por el señor Angel Lechuga, "La danza de las Libelulas".
3. Monólogo cómico por el señor Alejandro Orrego, "Los biciclistas"
4. Canción, por el señor Enrique Mery "Ojos negros".
5. Recitación, por el señor Carlos Pellegrín, "Los motivos del lobo".
6. Violín chino, éxito d
lland.
7. Zapateo american
Jonsson.
8. Presentación del est
Club Ciclista Chacabuco
sidente del Club, señor
to.

Segunda part

1. Sinfonía por la orqu
2. Subirá a escena el
guete en un acto de
sueño dorado", con el
parto:
Basilisa, señorita
Prudencia, señorita Nor
caela, señorita Ana Ma
mercindo, señor Carlos
turnino, señor Angel L
món, señor Antonio Ru

Tercera part

Gran baile social a gra

Unión Deportiva Española

EL GRAN TORNEO INTERNO DE MAÑA. — SE REALIZARA A LAS 8 A. M. EN EL PARQUE

Pocas veces se había notado mayo entusiasmo entre los corredores pertenecientes a la sección ciclismo de la Unión Deportiva Española, como el que se nota actualmente con motivo de desarrollarse mañana a las 8 A. M., en el Parque Cousiño, el primero a los cinco campeonatos internos que tiene acordado esta sección.

A juzgar por el numeroso lote de corredores inscritos, podemos anticipar que la reunión ha de constituir todo un éxito para los organizadores, ya que no escatiman sacrificios con tal de darle el mayor brillo posible. Las cinco reuniones que el Directorio de esta sección ha acordado efectuar, se realizarán los cinco primeros Domingos, o sean los días 11, 18 y 25 del actual y 2 y 9 del mes que viene, que terminará la competencia.

Los vencedores de las distintas categorías se clasificarán en la siguiente forma: cuatro puntos al 1.o, tres al 2.o, dos al 3.o, y uno al 4.o clasificándose vencedores el que obtenga mayor número de puntos en cada categoría.

EL JURADO

A continuación damos el jurado que tendrá a su cargo esta primera reunión.

Comisarios generales. — Señores: Félix Larios y Juan F
nez.
Jueces de partida —
sé Abeleida, Daniel Le
Domenech y Francisco
Cronometrador. — Señ
co Sáez.
Jueces de llegada —
Humberto Mandujano,
y Alfredo Santos.
Jueces de cancha —
dro Arenillas, Ramón
Ruidíaz y Benito Vedia.
Impostergablemente la
nes se cierran hoy a las
hasta dicha hora las re
tán del Club señor Alf
en San Diego 690.
Al jurado se le ruega
a las 7 y media A. M.
go en el Parque Cousi
principal.

CLUB CICLISTA C
—Cita al directorio para
las 11 y media A. M. e
Armas esquina de Puent
jeto de sacar la fotografía
torio compuesto de los
ñores: Gabriel Leiva, Al
son, Pedro Vidal, B. G
Otero, Jorge Videla, Gu
Angel Vargas, Abraham
Agustín Miranda.

CLUB CICLISTA BA
—Cita a junta general
na, a las 10.30 A. M.
rio Ilustrado".

TONELEROS
Realizamos, puesto Desvío "Vicuña Mackenna":
4,000 duelas 1x5x0.75 metros.
7,000 duelas 1x5x1 metros.
2,000 duelas 1 1|2x5x1.10 metros.
CALLE LA BOLSA N.o 47, OFICINA G.—TELEFONO 2446
CORTINEZ Y BAEZA.

SE VENDE
SITIOS EN PROVIDENCIA
en Avenida Miguel Claro, cerca línea de los carros, a propósito para edificar chalets. No hay comisión. Dirigirse al dueño directamente: D. S. J., CASILLA 693. —SANTIAGO.

PROPUESTAS
Se piden propuestas para la prolongación del edificio situado en Ahumada esquina de Huérfanos.
Bases y antecedentes en la Oficina Técnica del Banco de Chile
Huérfanos 948, cuarto piso

Lavol
Nuevo Descubrimiento
La primera gota fresca de LAVOL, hace que la comezón y dolor irritante desaparezcan instantaneamente.
EL LAVOL, en un espacio muy corto de tiempo, limpia y cura las peores formas de enfermedades de la piel. Costras duras, ó escamas, llagas supurantes, erupciones venenosas, eczema húmeda, granos y ronchas de la cara—todo desaparece con una simple botella de LAVOL; el famoso líquido para uso externo solamente.
En venta en todas las Droguerías y Farmacias.
DAUBE Y Co.

¡Qué excelente
el
AGUA TONICA
NOBIS!

GRAN REMEDIO UNIVERSAL NITRO OZONA
Lowe-Weirsflog, el único comprobado por medio de la radiografía que cura tuberculosis (tisis). Pruebas a la vista. Afamado desde 1887 cura radicalmente hígado, riñones, estómago, pulmonía, bronquitis, asma, hipertrofia, diabetes, albuminuria, reumatismo, hidropesía, obesidad, raquitismo, epilepsia, apoplegía, anemia, catarro intestinal, disenetría, apendicitis, peritonitis, almorranas, fístulas furunculosas, enfermedades piel, sangre, enfermedades secretas. Prodigioso en aneurisma, en enfermedades corazón, cerebro, vista, espina dorsal, etc. Viruela, peste negra, hemorragia, peste bubónica, tifus, peste y fiebres en general son vencidas a las pocas horas con repetidos lavados intestinales y tomas. Igual tratamiento para demás enfermedades. Catecismo Nitro-Ozona, consúltelo todo enfermo, sea cual fuese el mal encontrará el medio seguro de sanar radicalmente. Remítesele gratis quien lo pida. — Luis Lowe Claras 149. Teléfono 1880. Casilla 832.—Droguería Daube, Boticas principales.
N-O

"Gets-It"
El Matador
De Callos
No por dolorosa y peligrosa excavación, cortadura o quemadura, sino insensiblemente—comprimiendo el callo, de manera que Ud. lo puede desprender en una pieza. Use
"Gets-It"
Exija el verdadero. No contiene ácidos. Absolutamente inofensivo para la carne viva. Fabricado por E. Lawrence & Co, Chicago, Ill., E. U. A.
DAUBE Y Co.

JUGO DE UVA
MARAMBIO
PEDIDOS: TELEFONO 2321

LLANTAS DE GOMA
GOODYEAR
alambres, cobrizados, llantas canal importada.
Repuestos Ford, ofrece:
SILVA y Co.
DELICIAS 2130

COLONIA
GOYESCAS
DE
FRAGANCIA
EXQUISITA

OFICINAS Y DEPARTAMENTOS
EDIFICIO BANCO ANG
Quedan algunas disponibles en el 3.o y 5.o pisos.
Servicios higiénicos de primer orden.
Absoluta seguridad contra incendio.
Abundante luz, ventilación y calefacción (gratis).
Ascensores y escalas por Bandera y Agustinas.
TRATAR:
GUZMAN, SILVA & CIA.
1243 — HUERFANOS — 1243

DISCOS
Acabamos de recibir una remesa de las siguientes novedades:
La Danza de las Libélulas, Shimmy
TE AMO, Shimmy.
A LA ORILLA DE UN PALOMAR, canción por J. Schipa.
LA PRINCESITA, por J. Schipa.
QUIEREME MUCHO, por J. Schipa.
SERENATA DE ARLEQUIN, por J. Schipa.
MANON IL'SOGNO, por J. Schipa. — Etc., Etc.
ODEOLAS, ODEON y THALIA
Fabricación Alemana. Instrumento musical de gran potencia y nitidez perfecta.
Grandes facilidades de pago.
AUGUSTO O. BOHME y Cía.
HUERFANOS 710, AL LLEGAR A CLARAS
NOTA. — La casa abre los días Sábados hasta las 7 P. M.

CAMBIO

Bancario ..	$ 38.70
Comercial..	38.80

Equivalencias del cambio bancario:

Dólar vale ..	$ 3.87¾
Franco ..	0.49¾
Lira ..	0.38½
Peseta ..	1.15¼
Nacional argentino..	2.79½

PREMIO DEL ORO:

196.80%

Un peso papel vale 6 3|16 peniques

VALOR DE LA £ EN DOLARES

Los Bancos que a continuación se expresan, fijaron ayer la siguiente cotización:

Banco Anglo Sud-Americano.	4.40⅝
Banco de Chile	4.39.875

COTIZACIONES DE METALES

Cablegrama sobre cotizaciones de metales correspondiente al día de ayer:

ESTAÑO. — £ 214.0.0 al contado y £ 214.10.0 a plazo.

SUBIO. — 0.5.0 al contado y £ 0.5.0 a plazo.

COBRE STANDARD. — £ 63.10.0 al contado y £ 63.2.6 a plazo.

SUBIO. — 0.12.6 al contado y £ 0.12.0 a plazo.

PLATA: 33 1|8; subio: 1|8.

BOLSA DE COMERCIO

Movimiento

Extraordinaria fué la actividad que se desarrolló el mercado de ...ores durante ambas ruedas de ...

...as adjudicaciones de bonos, re...tidas en diversos tipos, entre los predominaron los Caja 8-1|2, al...zaron a una cifra regularmente ...vada.

Gran parte de la atención del mercado se concentró en Salvador, papel del cual se efectuaron numerosas operaciones. Otros títulos ...neros transados en numerosos lotes fueron: Disputada, Chacaltaya, Colquirí, Marta, Totoral y Caylloma, y en menor escala, María Francisca, Tocopilla y Dichas.

Las negociaciones restantes, muy variadas, correspondieron a Banco Español, Banco de Chile, Salitrera Tocopilla, Cemento El Melón, Tejidos El Salto, Club Hípico y Caupolicán. En remate se vendieron Vapores, Rafaelitas, Tabacos, Dichas, Antofagasta, Seguros La Nacional, Molinera El Globo y Eureka de Tres Puntas.

El mercado no demostró una tendencia bien definida en sus precios, bajando unos y subiendo otros en más o menos la misma proporción.

FLUCTUACION

Subieron

Caja 8-1|2, 3|8; Araca 3|4; Chacaltaya 3|8; Gatico 1|8; Huanillos y Punta Blanca 2; Llallagua 2; Marta 1|2; Salvador 3 1|4; Totoral 3|8; Tres Puntas 1|8; Gente Grande 3; Gas de Santiago 1|4; Gas de Valparaíso 1; Vapores 3|4; Club Hípico 100; Sporting Club 500; Seguros Nacional 5.

Bajaron

Caja 8-1 1|4; Hip. 8-1, 2; Hip. Valparaíso 7-2; Banco Nacional 1; 1|2; Disputada 1|2; Domeyko 3|8; Caylloma 1|4; Colquirí 1|4; Dichas 1|2; Disputada 1|2; Domeyko 3|8; Eureka 1 3|8; Huanuni 1|2; Kala-Uyu 1|2; María Francisca 1|8; Oplocas 1; Vacas 3|4; Carolina 2; Agua Santa 12; Antofagasta 1|2; Tocopilla 5 ex-cupón, Caupolicán 1|8; Cemento Melón 1; Molinera Globo 3; Tejidos El Salto 2.

OPERACIONES DE AYER

1.a RUEDA

1000 Disputada, Nov. 29, 53 3|4.
1100 Id., id., 54.
1000 Caja 7-1, 93 1|2.
3000 Caja 8 1|2, 97 1|4.
200 Disputada, Nov. 29, 53 1|2.
1000 Caupolicán, Nov. 29, 1 3|4.
1000 Chacaltaya, Nov. 29, 22 1|4.
100 Salvador, Nov. 29, 71 1|2.
500 María Fca., Nov. 15, 5 3|8.
6000 Salvador Nov. 29, 72 1|2.
1300 Id. Nov. 15, 72.
1900 Id., id., 71 3|4.
50 Sal. Tocopilla, ex-cup., 470.
1400 Colquirí, Nov. 29, 7 3|4.
72 Gas, 56.
1000 Colquirí, Nov. 15, 7 3|4.
200 Melón, Nov. 15, 41.
500 Salvador, Nov. 29, 72 3|4.
100 Nacional, 104.
100 Tocopilla, Nov. 29, 92.
300 Salvador, Nov. 29, 72.
50 Chile, 225.

2.a RUEDA

1000 Caja 8-1, 103.
22 T. El Salto, 123.
50 Marta Nov. 15, 4.
4400 Salvador Nov. 29, 74 1|2.
5000 Hip. 8-1, 920, 97 1|4.
1500 Salvador Nov. 15, 74.
5000 Hip. 8-1|2, 97 1|4.
2000 Marta Nov. 29, 4 1|8.
1000 Caja 7-1, 93 1|2.
100 Melón Nov. 15, 41.
400 Bco. Español, 151.
900 Marta Nov. 15, 4 1|4.
1000 Salvador Nov. 15, 73 3|4.
1200 Salvador Nov. 29, 74 3|4.
7100 Salvador Nov. 29, 75.
100 Dichas Nov. 29, 24.
1800 Marta Nov. 29, 4 3|8.
2000 Totoral Nov. 15, 4 3|8.
500 Caylloma Nov. 15, 3 1|4.
6000 Hip. 8-1, 97.
1100 Salvador Nov. 15, 74 1|2.
1000 Hip. 8-1, 96 3|4.
55000 Caja 8 1|2, 97 1|2.
800 Salvador Nov. 29, 75 1|4.
1 Club Hípico, 11,300.
72 Vapores P. S., 26 1|2.
500 Rafaelitas P. S., 7.
25 Tabacos P. S., 80.
30 Tabacos P. S., 79.
15 Dichas P. S., 17 1|2.
2 Antof. P. S., 58 1|4.
15 Seg. La Nacioanl P. S., 780.
500 M. El Globo P. S., 52.
1566 Eureka P. S., 1 3|4.
100 Eureka P. S., 1 7|8.

PRECIOS DE COMPRADOR O VENDEDOR

TITULO	COMPRADOR Cantidad	COMPRADOR Precio	VENDEDOR Cantidad	VENDEDOR Precio
BONOS				
Caja 8-1	3,000	103¾	5,000	103⅝
Caja 8 1|2	30,000	97¼	....	....
Caja 8-1|2, P. H.	2,000	97½	....	....
Caja 7-1	21,000	93½	....	....
Caja 6-2	....	....	1,000	93
Caja 6-1	....	....	5,000	91
Hipotecario 8-1	10,000	96¾	....	....
Hipotecario 7-2	....	....	5,000	94
Municip. Priv. Dic. 8	20,000	88	....	....
BANCOS				
Chile	100	225	....	....
Español	100	150	50	151
Industria	100	17	....	....
Nacional	....	....	10	103
MINERAS				
Aconcagua, Nov. 29	....	....	500	7½
Araca, Nov. 29	100	137½	....	....
Caylloma	....	....	500	3⅓
Condoriaco, Nov. 29	100	17	....	....
Chacaltaya, Nov. 29	....	....	200	22½
Dichas, Nov 29	500	22¼	500	23½
Disputada, Nov. 29	100	53	200	53¾
Domeyko, Nov. 15	....	....	150	3½
Espino, Nov 29	....	....	1,000	2
Gatico, Nov. 29	500	7½	....	....
Huanillos, Nov. 29	500	25½	300	27½
Kala-Uyu, Nov. 29	100	38½	200	39
Lebu, Nov. 29	500	51	....	....
Llallagua, Nov. 29	400	417	100	418½
María Francisca, Nov. 29	100	5⅝	....	....
Marta, Nov. 15	5,000	4½	....	....
Monte Blanco, Nov. 29	500	24	....	....
Elqui, Nov. 15	200	18⅓	....	....
Elqui, Nov. 29	....	....	300	12¼
Salvador, Nov. 29	500	75	....	....
Tocopilla, Nov. 29	300	92	....	....
Totoral, Nov. 15	500	4⅜	....	....
Tres Puntas, Nov. 29	500	6¼	....	....
Carolina, Nov. 29	....	....	200	47
SALITRERAS				
Antofagasta, Nov. 29	500	58	200	58⅛
Chena, Nov. 15	....	....	200	24¼
Loa, Nov. 15	200	54	....	....
GANADERAS				
Gente Grande, Nov. 29	200	50	....	....
Fuegos, Nov. 15	100	115	....	....
INDUSTRIALES				
Austral de Maderas	1,000	¾	....	....
Indust. de Catres, Nov. 29	200	27½	....	....
Cemento Melón, Nov. 15	....	....	500	41¼
Cervecerías	100	46	....	....
Electricidad	150	87	....	....
Gas de Santiago	25	55½	....	....
Laboratorio Chile	....	....	50	80
Malvoa, Nov 15	500	11⅛	....	....
Tejidos El Salto	100	120	....	....
Viña, Nov. 29	200	31	....	....
Vaporse, Nov 29	100	27½	....	....
Tabacos	100	82	....	....
Eléctrica Ordinaria, Nov. 29	....	....	100	12⅓
PETROLIFERAS				
Nac. de Petróleos	1,000	0.50	....	....
Cacheuta	2,000	0.45	1,000	0.50
Cacheuta, Nov. 15	....	....	....	....
Rafaelitas, Nov 29	....	....	200	7
SEGUROS				
Franco Chilena	200	48	....	....
La Nacional	20	700	....	....
CIERRE, A LAS 5 P. M.				
Cambio	....	38 60	....	38 80
Oro	....	196 50	....	196.80
Libras por oro	....	13 —	....	13.10
Araca, Nov. 29	....	138¼	....	....
Carolina, Nov. 15	....	....	....	46½
Disputada, Nov. 29	....	52½	....	....
Domyeko, Nov. 29, transacción	....	3⅛	....	....
Bronces, Nov. 29	....	....	....	36
Chacaltaya, Nov. 29	....	22⅝	....	....
Llallagua, Nov. 29	....	417	....	....
Marta, Nov. 29	....	4¼	....	....
Oplocas, Nov. 29	....	....	....	138½
Totoral, Nov. 29	....	4⅝	....	....
Tocopilla, Nov. 15	....	....	....	91½
Salvador, Nov. 15, transacción	....	74¼	....	....
Kala-Uyu, Nov. 15	....	....	....	88½
Chocka	....	1⅞	....	....
Gente Grande, Nov. 29	....	....	....	52
Antofagasta, Nov. 29	....	....	....	58
Rafaelitas, Nov. 15	....	7	....	....

AVISO IMPORTANTE

Abrimos, pintamos, reparamos, componemos y hacemos llaves para Cajas de fondos de cualquier sistema.

ESPECIALIDAD EN EL RAMO.

CENTO & Co.

CASILLA 2888 :-: TELEFONO 2877

82 - BANDERA - 82, FRENTE A LA BOLSA DE COMERCIO

OPERACIONES EN VALPARAISO

1.a RUEDA

26 Gas de Valp., 110.
500 Bronces, Nov. 29, 36.
1000 Salvador, Nov. 29, 72 1|4.
500 Chacaltaya, Nov. 29, 22 1|2.
100 Huanuni Nov. 9, 56.
500 Gatico, Nov. 29, 7 5|8.
300 Salvador, Nov. 15, 72.
500 Colquirí, Nov. 29, 7 1|2.
200 Gaticos, Nov. 15, 7 5|8.
1000 Colquirí, Nov. 15, 7 1|2.
700 Vapores, Nov. 15, 26 3|4.
500 Id., Nov. 29 26.
500 Vacas, Nov. 29, 11 1|4.
900 Chacaltaya, Nov. 29, 22 3|8.
100 Llallaguas, Nov. 29, 417.
100 Loas, Nov. 29, 54 1|2.
100 Salvador Nov. 15, 72 3|4.

2.a RUEDA

10000 Caja 8-1|2, 97 1|2.
17000 Hip. Valp. 7-1, 90.
500 Totoral Nov. 15, 4 1|2.
1400 Salvador Nov. 15, 74.
100 Agua Santa Nov. 15, 175.
200 Huanillos Nov. 15, 27.
400 Huanillos Nov. 15, 27 1|2.
100 Agua Santa Nov. 15, 174.
900 Salvador Nov. 15, 74 1|4.
1500 Salvador Nov. 29, 74 3|4.
300 Salvador Nov. 29, 74 1|2.
100 Oplocas Nov. 15, 135.
1500 Totoral Nov. 29, 4 1|2.
2100 Salvador Nov. 29, 75.
200 Vacas, Nov. 29, 11.

Remate

14 Fuegos, 114.
6 Viñas, 30.
1 Sporting Club, 11,000.

CAMBIO

Primera rueda — Vendedor 38.40, comprador 38.20.

Segunda rueda. — Vendedor 38.60; comprador 38.40.

ORO

Primera rueda — Vendedor 195. comprador 194.50.

Segunda rueda.—Vendedor 195.80; comprador 195.50.

LIBRAS POR ORO

Primera rueda. — Vendedor 13.10; comprador 13.

Segunda rueda. — Vendedor 13.10, comprador 13.

REVISTA SEMANAL DE LA FERIA DE PRODUCTOS AGRICOLAS DE URETA y Cía., SUCESORES DE EMETERIO URETA C.

Transacciones efectuadas en el remate semanal del Jueves 8 de Noviembre de 1923

Afrecho, los 100 kilos:
148 sacos, C. P. $ 16.
24 sacos, S. N. de A. $ 16.

Afrechillo, los 100 kilos:
120 sacos, N. S. J. $ 15.60.

Avena blanca, los 100 kilos
3 sacos, S. N. de A. $ 23.
250 sacos, W. Hnos. $ 22.
145 sacos, E. M. L. $ 20.

Carbón espino, el saco:
53 sacos, J. L. $ 16.80.
120 sacos, J. P., $ 16.60.
150 sacos, S. M. C., $ 16.60.
131 sacos, P. J. E., $ 16.60.
36 sacos, O. S., $ 16.60.
10 sacos, L. A., $ 16.40.
37 sacos, M. F. B., $ 16.
19 sacos, J. de D. M., $ 16.
40 sacos, O. M., $ 16.
115 sacos, H. C., $ 16.
25 sacos, F. P., $ 15.80.
44 sacos, J. B., $ 15.50.
1 saco, (mal estado), O. S. $ 7.
2 sacos, (mal estado), N. F. P. $ 4.

Carbón blanco el saco:
40 sacos, J. R. G., $ 10.
137 sacos, F. L. A., $ 10.
100 sacos, H. C., $ 9.50.
210 sacos, H. C., $ 9.40.
100 sacos, E. F. R., $ 9.
50 sacos, P. U., $ 8.
10 sacos, J. C., $ 8.

Carboncillo, el saco:
1 saco, J. L., $ 4.

Cebada, los 100 kilos:
30 sacos inglesa, M. del C., $ 25.
62 sacos inglesa, M. del C., $ 24.50.
6 sacos del país, S. N. de A., 22.50
18 sacos inglesa, J. S. L., $ 22.
4 sacos inglesa, A. B. D., $ 21.
40 sacos del país, J. C., $ 21.
62 sacos inglesa, L. B., $ 20.
64 sacos del país, J. O., $ 20.
20 sacos del país, J. C., $ 20.
14 sacos del país, M. S., $ 20.
12 sacos del país, J. I. A., $ 19.
53 sacos inglesa, L. V. de L., $ 17.

Carquí, los 100 kilos.
5 bultos, A. P., $ 110.
3 bultos, J. y A. C., $ 100.
1 bulto, E. M., $ 98.
1 bulto, E. R. de C., $ 90.

Frejoles, los 100 kilos:
1 saco coscorrones, A. R., $ 60.
85 sacos coscorrones, J. R., $ 60.
14 sacos burros, F. B., $ 60.
19 sacos burros, L. P. H., $ 60.
5 sacos burros, L. A., $ 60.
18 sacos burros, P. V. R., $ 59.50.
1 saco burros, A. C., $ 59.
18 sacos burros, P. V. R., $ 58.50.
2 sacos bayos, R. C., $ 58.
8 sacos bayos, L. V., $ 54.
11 sacos caballeros, A. B. D., 52.50.
7 sacos caballeros, P. V. R., $ 52.
27 sacos caballeros, J. P., $ 52.
12 sacos triguitos, M. E. S., $ 50.50.
3 sacos pallares, R. O., $ 49.
3 sacos huerteros, A. C., $ 47.
1 saco bayos, M. M., $ 40.50.
4 sacos bayos, M. L., $ 38.50.
14 sacos bayos, S. L., $ 25.

Granzas trigo, los 100 kilos:
27 sacos florence, A. F. J., $ 14.
55 sacos florence, B. L. y Cía., $ 12.
8 sacos mote, E. T. P., $ 9.
4 sacos con rábano, A. L. C., $ 8.
4 sacos capotillo, E. T. P., $ 8.50.

Leña, la carga:
13 1|2 cargas euc., O. V. A., $ 35.50.
32 id. monte 1.ª, R. A., $ 32.
23 1|2 id. hualo 1.ª, Com. J. V., 30.
33 1|2 id. monte, A. M. V., $ 30.
8 id. espino 3.ª, J. T. C., $ 16.50.
12 id. hualo 2.a, Com. J. V., $ 15.50.
2 id. lampazos álamo, M. U., $ 15.

Leña, el saco:
16 sacos blanca, D. H., $ 5.80.
110 id. talhuén, J. Q. del P., $ 5.80.
16 id. espino, N. R. I. de D., $ 5.
118 id. espino, S. L., $ 4.90.
150 id. espino, S. y C., $ 4.8.
2 id. mal estado, S. L., $ 2.60.

Maíz, los 100 kilos:
10 sacos colorado, B. L. y Cía., $ 21.
98 id. colorado, J. V. L., $ 20.50.
25 id. colorado, J. E. V., $ 20.50.
2 id. colorado, R. V., $ 20.50.
50 id. colorado, J. E. V., $ 20.
125 id. colorado, E. G. H., $ 20.

Paja, la colisa:
64 colisas larga, E. B., $ 1.10.
300 colisas picada, G. Y., $ 1.00.

Papas, el saco:
68 sacos amarillas, J. P., $ 23.50.
34 id. amarillas, A. M., $ 21.50.
10 id. amarillas, C. y B., $ 20.
3 id. amarillas, J. G. C., $ 20.
7 id. cazuelas, C. y B., $ 15.50.
16 id. cazuelas, C. P. L., $ 15.
94 id. amarillas, A. A., $ 10.
74 id. semillón, E. B., $ 1.60.
29 id. semillón, P. V., $ 1.00.

Pasto, los 100 kilos:
446 colisas 3er. corte, J. P., $ 12.
190 fardos 2.º corte, H. V. E., $ 11.40.
100 id. 2.º corte, H. V. E., $ 11.20.
57 id. 2.º corte, J. B., $ 11.
130 colisas 2.º corte, J. R., $ 10.60.
300 colisas 1er. corte, A. F., $ 8.90.
50 id. 1er. corte, J. de D. V., $ 8.
2 id. mal estado, A. F., $ 2 c|u.
1 id. en rama, A. F., $ 1 c|u.

Postes, cada uno:
12 postes, Com. J. V., $ 1.

Quillay, los 100 kilos:
2 bultos, R. U., $ 68.50.

Sal Quillally primera, los 100 kilos:
255 sacos, F. J. I., $ 15.

Semilla rábano, los 100 kilos:
3 sacos, M. F. S., $ 42.50.

Semilla nabo, los 100 kilos:
27 sacos, T. L., $ 12.

Trigo, los 100 kilos:
3 sacos, blanco, N. O., $ 34.50.
7 sacos candeal, R. G., $ 31.50.
35 sacos candeal, fallo, L. D. M., $ 21.
1 saco blanco, E. T. D., $ 13.50.
31 saco florence, A. V., $ 14.

Quesos, los 46 kilos:
79 con ají-Hospital, D. V. A., $ 104.
58 imitación, Huique, J. C. Z. $ 100.
185 Cunaco, J. F. V. C., $ 88.
255 Buin, J. E., $ 86.
165 Buin, J. E., $ 84.
188 Tinguiririca, B. L. C., $ 81.
272 Cunaco, I. V. V., $ 81.
348 Lolenco, D. B., $ 81.
312 Requinoa, A. R., $ 81.
417 Lo Bustamante, Suc. P. B. de B., $ 81.
930 Hacienda Viluco, $ 80.
387 Melipilla, Suc. G. D., $ 80.
385 Hospital, D. V. A., $ 80.
999 Cunaco, C. V., $ 80.
214 Sta. Clara de Mall. B. L. A., $ 80.
958 Pahuilmo, J. L. A., $ 80.
847 Lolenco, D. B., $ 80.
679 Mallarauco, F. S. M., $ 80.
744 Lo Bustamante, J. L. B., $ 80.
184 Totihue, J. G. G., $ 80.
384 Cunaco V. Hnos., $ 79.
197 Chépica L. G. V., $ 78.
187 San Francisco, I. Y. O., $ 77.
285 Huique, J. E. de E., $ 76.
170 Anetita F. Hnos., $ 75.
485 Manantiales, D. E. C., $ 75.
14 averiados, D. V. A., $ 74.
655 Campolindo, L. S. O., $ 74.
657 Mallarauquito, R. M. de M., $ 71.
295 Pichidegua, A. T. D., $ 71.
168 Hacienda Viluco, $ 71.
166 Hacienda Viluco, $ 71.
52 Teno, B. L. y Cía., $ 70.
72 San Francisco, E. R., $ 70.
192 San José de Pichiguao, J. I. D., $ 70.
37 Cunaco, I. V. V., $ 70.
235 Victoria de Paine, N. G. E., $ 70.
555 Huique, J. C. Z., $ 70.
606 Caimanes, F. M., $ 70.
365 Teno, B. L. y Cía., $ 65.
312 Hacienda Cachapoal, $ 60.
81 Palmilla, J. M. H. L., $ 60.
300 Palmilla, F. H. E., $ 60.
194 Buin, E. M., $ 60.
113 San Vicente, N. G., $ 60.
12 averidas, F. M., $ 50.
2953 Santiago W. y Cía., $ 50.
277 Hospital, D. V. A., $ 80.

Mantequilla, los 46 kilos:
120 Sin sal, Hacienda Culiprán. $ 286.
40 San Manuel, M. F. U., $ 276.
60 Hacienda Culiprán, $ 274.
47 Santiago R., y Cía., $ 273.
55 San Carlos, G. L. P., $ 271.
22 Villa Alegre, S. N., $ 270.
9 El Sauce de Rosario, C. C., $ 270.
13 Bulf, J. F. R., $ 264.
100 Campusano, J. S. S., $ 262.
62 Galliguaica, A. M. A., $ 261.
58 Villa Alegre, R. N., $ 261.
18 Quepe, Z. y F., $ 260.
27 Chillán, Suc. E. U. C. $ 260.
32 Puangue L. V. D., $ 260.
73 San Carlos, J. C., $ 260.
14 Cocharcas, C. P. I., $ 260.
13 Tinguiririca, L. E., $ 260.
250 Las Mercedes, M. B., $ 260.
13 Angol, L. C. A., $ 260.
16 Quinta J. de D. R., $ 260.
44 Curicó, F. M. C., $ 260.
36 Melipilla, J. S. L., $ 260.
22 Freire, F. von B., $ 256.
140 Bulnes G. V. B., $ 255.
54 El Bosque, M. B., $ 254.
10 Quinta, O. Sch., $ 252.
38 Osorno E. M., $ 251.
94 El Bosque, M. B., $ 250.
10 Osorno, E. M., $ 250.
112 Caimanes, M. Hnos., $ 250.
44 Quinta, O. Sch., $ 250.
135 Caracol, B. y J., $ 250.
75 Máfil, C. M., $ 250.
27 Melipilla, T. I., $ 250.
76 Santiago, P. J. W., $ 247.
10 Bulnes, R. T. P., $ 150.
41 Hacienda Paine, $ 260.

Local Delicias 3410, Teléfono 42 (Estación). Oficina Bandera 185, Teléfono 995 Central. Casilla 1340, Santiago.

NOTA.— Los precios publicados en esta revista, por cereales, son con envase; quesos y mantequilla los 46 kilos netos. — Remate todos los Jueves de 1.30 a 6 P. M. — La carga por carros completos debe dirigirse al Desvío Gandarillas y soburnal a Estación Alameda solamente. — Boletos a casilla 1340, Santiago.— Los pagos por las mercaderías vendidas se hacen al día siguiente del remate, en nuestra Oficina, Bandera 185.

FERIA EDUARDO RODRIGUEZ Y CIA.

Exposición esquina de Antofagasta. —Remates los Martes y Viernes. — Oficina: Huérfanos 2855 — Casilla 3654.—Teléfono 1081

Precios corrientes de la Feria de Animales del 9 de Noviembre.

	Pesos
Terneros	
De pie, gordos ..	60 a 130
De 1 año ..	80 a 160
Novillos	
De 1 1|2 año, mestizos ..	130 a 190
De 2 años ..	220 a 300
De 3 años ..	350 a 480
Vaquillas	
De 1 1|2 año ..	150 a 200
De 2 años ..	180 a 300
De 3 años ..	200 a 350
Vacas	
Flacas ..	200 a 250
A media gordura ..	260 a 350
Gordas ..	350 a 450
Paridas, mestizas ..	400 a 900
Toros	500 a 1000
Bueyes	
Flacos ..	220 a 350
A media gordura ..	350 a 450
Gordos ..	450 a 680
De trabajo ..	400 a 500
Varios	
Yeguas ..	50 a 900
Caballos ..	50 a 700
Mulas ..	50 a 300

VENTAS AL PESO

	Centavos
Vacas, el kilo ..	50 a 99
Bueyes ..	70 a 90
Novillos ..	75 a 98

BOLSA COMERCIAL DE CHILE

1.a RUEDA

600 Fortuna, 14, Nov. 15.
600 Marta, 3 3|4, Nov. 29.
500 Id., 3 3|4, Nov. 15.
3000 Quilicura, 1.60, Nov. 29.
200 Fortuna, 14 1|4, Nov. 29.
2000 Domeyko, 3 1|4, al contado.
20000 Caja 8-1|2 oro, 97 1|4.
100 Salvador, 73, Nov. 9.
300 Puntas, 6 1|4, Nov. 29.
100 Fortuna, 14 1|4, Nov. 15.
500 Marta, 3 7|8, Nov. 29.
100 Salvador, 74, Nov. 29.
1000 Marta, 4, Nov. 29.
2000 Domeyko, 3 1|4, Nov. 15.
200 Id., 3 1|4, Nov. 29.

2.a Rueda

8300 Marta, Nov. 15, 4 1|4.
11000 Marta, Nov. 29, 4 3|8.
100 Salvador, Nov. 29, 75.
100 Salvador, Nov. 29, 75 1|4.
3000 Quilicura, Nov. 29, 1.60.
8000 Marta, Nov. 29, 4 1|4.
1500 Marta, Nov. 15, 4 1|4.
600 Puntas, Nov. 15, 6 1|8.
300 Puntas, Nov. 15, 6.
500 Cacheuta, 0.40.
6000 Quilicura, 1.55.
32000 Quilicura, Nov. 15, 1.65.
2500 Cacheuta, 0.35.
500 Cacheuta, Nov. 29, 0.40.
2000 Espino, Nov. 15, 2.
2000 Espino, Nov. 29, 2.03.

TATTERSALL

Precios corrientes en la Feria del 9 de Noviembre de 1923

Terneros de pie, desde $ 63 a 135.
Terneros de 1 año, desde 55 a 158.
Terneros de 1 1|2 año, desde 130 a 198.
Novillos de 2 años, gordos, desde 222 a 296.
Novillos de 2 años, a media gordura, desde 202 a 266.
Novillos de 2 años, flacos, desde 160 a 245.
Novillos de 3 años, gordos, mestizos, desde 402 a 523.
Novillos de 3 años, gordos del país, desde 322 a 395.
Novillos de 3 años a media gordura, desde 300 a 368.
Novillos de 3 años, flacos mestizos, desde 210 a 296.
Novillos de 3 años, flacos del país, desde 175 a 235.
Bueyes gordos, mestizos, desde 482 a 700.
Bueyes gordos del país, desde 400 a 502.
Bueyes a media gordura, desde 346 a 442.
Bueyes flacos mestizos, desde 250 a 34.
Bueyes flacos del país, desde 200 a 285.
Bueyes de trabajo, desde 330 a 460.
Torunos gordos, desde 400 a 472.
Torunos a media gordura, desde 312 a 370.
Toros, desde 350 a 900.
Vaquillas de 1 1|2 año desde 160 a 230.
Vaquillas de 2 años, desde 185 a 272.
Vaquillas de 3 años, desde 295 a 410.

UN BUEN NEGOCIO

Por disolución de Sociedad, se vende elegante y acreditada Zapatería.

Datos en "EL SOVIET", SAN DIEGO 658

Propiedades Compro

AL CONTADO

$ 200.000. Propiedad rústica, de Colchagua al Norte, 2,500 a 5,000 cuadras, con bastante monte. Preferible con aguadas, aunque esté distante de Estación Ferrocarril

Sitio con frente a Avenida Providencia, de 1,000 a 1,500 metros cuadrados

$ 100.000. Casa de renta, de esquina, con preferencia, que produzca doce por ciento de interés anual.

$ 120.000. Buena casa habitación, en barrio central.

$ 250.000. Gran casa habitación, en Parque Forestal, a la entrada de Providencia o Vicuña Mackenna.

$ 1.500.000. Casa de renta, para inversión a firme; edificio sólido, con buenas casas de habitación, almacenes y oficinas arrendadas con contrato.

VENDO

$ 15 metro, sitio en calle Mujica, a solo tres cuadras de Vicuña Mackenna Son 2,450 metros. Muy a propósito para edificar chalets. Ocasión única, de gran porvenir.

$ 95 metro, sitio en San Martín, para residencia, bien central. Mide 1,357 metros.

$ 55,000. Arturo Prat, cerca Avenida Matta. Casa habitación, recién construída, un piso, sólida, ocho piezas, hall, patio. Hipoteca $ 10,000

$ 65,000. Chacabuco, dos casas habitación, en bajos y una pieza, almacén a la calle, central Mide 543 metros. Produce 7,100 pesos anuales.

$ 76.000. Doce de Febrero, cerca Alameda, bien situada. Altos y bajos. Hipoteca $ 16,000. Produce en arriendos $ 8,400 anuales.

$ 160,000

Moneda, en la mejor situación. Casa habitación de dos pisos, con mucha luz. Son doce piezas bien asoleadas, dos baños, fuera dependencias, patio. Ocasión.

$ 78,000

Casa quinta en Villa Moderna. Viña del Mar. Mide 1,560 metros planos, muy cerca del Paradero Caleta. Once piezas. Bonito jardín. Hipoteca $ 13,000. Ocasión.

$ 450,000

Compañía, a dos cuadras del Congreso. Residencia de gran lujo, casa habitación de dos pisos, salones y hall muy hermosos. Muy aparente para Club Social.

$ 166,781

Gran chalet de tres pisos, a una cuadra de Estación Miramar, en Viña del Mar. Mide 1,461 metros. Se vende por precio de tasación Caja Hipotecaria. Lindo Palmarium.

JORGE HORMANN SORUCO.

BANDERA 441.— CASILLA 541.— TELEFONO 3364

MOVIMIENTO HABIDO EN 9 DE NOVIEMBRE DE 1923

CORTE SUPREMA

1.a sala.—1. Francisco Canelo con el Fisco, pendiente.

Las demás no vistas.

Alegaron:

Don Aurelio Valenzuela Carvallo, por el recurso, y don Mariano Puga contra el recurso, y quedó pendiente.

2.a sala.—1. Luis M. Rodríguez contra Ricardo Jervis, acuerdo.

Las demás, no vistas.

Vacas gordas, mestizas, desde 390 a 520.
Vacas gordas del país desde 320 a 492.
Vacas a media gordura, desde 265 a 342.
Vacas cacas, mestizas, desde 200 a 268.
Vacas flacas del país, desde 182 a 232.
Vacas paridas de lechería, mestizas, desde 320 a 810.
Vacas paridas a media gordura, desde 302 a 490.
Vacas paridas flacas, desde 210 a 238.

Ventas al peso, al martillo y en privado:

Novillos, de $ 0.80 a 0.98 1|2 el kilo.
Bueyes, de 0.79 1|2 a 0.96 1|2 el kilo.
Torunos, de 0.76 a 0.90 el kilo.
Vacas, de 0.78 1|2 a 0.93 1|2 el kilo.
Vacas argentinas, de 0.90 a 0.95¼ el kilo

Alvaro Díaz Cruchaga.

MATADERO PUBLICO

ENCIERRA PARA HOY

Ganado mayor		Ganado menor	
Bueyes . .	47	Corderos. .	1514
Novillos . .	128	Cerdos . .	99
Vacas. . .	281	Cabros . .	27
En vara . .	28	Terneros. .	62
Total . .	484	Total . .	1702

PRECIOS DE LAS CARNES

Carne buey, 1.a clase	$ 1.45 a 1.50
Carne buey, 2.a clase .	1.30 a 1.40
De buey 3.a clase. . .	0.60 a 1.20
Carne novillo, 1.a clase	$ 1.42 a 1.48
Carne novillo, 2.a clase.	1.30 a 1.40
De novillo, 3.a clase. .	0.80 a 1.20
Carne vaca, 1.a clase.	1.42 a 1.48
Carne vaca, 2.o clase.	$ 1.30 a 1.40
De vaca, 3.a clase. .	0.60 a 1.20
De cordero, 1.ª clase	a 2.00
De cordero, 2.ª clase	1.60 a 1.80
De cordero, 3.ª clase	1.20 a 1.50
De oveja, 1.ª clase	1.60 a 1.70
De oveja, 2.ª clase	1.20 a 1.50
De oveja, 3.ª clase	0.80 a 1.10
Carne cabro, no hubo.	
De cerdo 1.ª clase	2.00 a 2.10
De cerdo, 2.a clase. .	1.80 a 1.90
De cerdo, 2.a clase. .	1.50 a 1.70
Grasa en rama, 1.20 .	1.30 a 1.40
Sebo de ovejuno . . .	1.00 a 1.10
Cuero de buey	1.00 a 1.10
Cuero de novillo	1. a 1.20
Cuero de vaca	1.30
Cuero de ovejuno, la docena, de $ 40 a $ 72.	

Alegaron:

Don José Miguel Pizarro, contra el recurso.

CORTE DE APELACIONES

1.a sala.—Viernes 9, señor Bernales Z.—1. Augusto Gaitier con elco, suspendida, 2. Marcelino Moreira con Miguel Ahumada, confirmada, 3. Barack Canut de Bon con Virginia Robles, sucesión, y el Banco Anglo Sud Americano, son partes además don Carlos y don Alfonso Canut de Bon y don Manuel Novoa como curador de la herencia yacente de la demandada, suspendida; 4. Josiash Harding con José Francisco Fabres, incidente de don Arturo Lavar, suspendida; 5. Vicente Valdés con Sofía Ugarte de L., suspendida; 6. Eulogio Videla con Roberto Soza y otro, en acuerdo.

Agregada, recurso de amparo de Berta Vallejo, fallado.

Secretario, el señor Alcalde.

Don Rafael Mozo alegó con don Joaquín Irarrázaval, en la 2.a

Fallada de acuerdo: Heredia con Rioseco.

2.a sala.—Relator, señor Gonzáles Campos.—1. Carlos Bozizio contra Alberto Reyes, confirmada, 2. Fabio A. Ferrari contra Ernesto Rosas, sin tribunal; 4. Zachi Hnos. con Lues Hnos., trámite; 5. A. Rusas con Compañía de Seguros La Equitativa, trámite; 6. Banco Garantizador de V. con Elías Díaz Sánchez, trámite; 7. Sucesión Pantaleón Becerra con Zorobabel Macuada, sin tribunal; 8. A. Oyanedel con Z. Macuada, sin tribunal; 9. V. Mancilla con Empresa Ferrocarriles del Estado, confirmada; 10. P. Torreblanca con Fisco, invalidad de oficio; 11. Cía. Cervecerías Unidas con Manuel J. Frías, acuerdo y diligencias; 14. Eduardo Castillo con José M. Castro, trámite.

No vistas las demás.

Fallada de acuerdo, Peralta con Núñez.

Alegaron:

En la 1.a, don Rafael Moreno con don Pedro Avalos.

En la 9.a, don Víctor Ortiz con don Aquiles González.

En la 10.a, don Isidro Vásquez con don Jorge Alemparte.

En la 11.a, don Manuel Jara Cristi, revocando.

3.a sala.—Señor Rodríguez.— 1. Contra Francisco Godoy, revocada; 2. Contra José Fernández, confirmada; 3. Contra Arturo Poblete, confirmada; 4. Contra José Tomás Leiva, revocada; 5. Contra Macaria Ruiz, confirmada; 6. Contra Domingo Drudis, revocada; 7. Contra Juan A. Garat, confirmada; 8. Contra Manuel Martínez, confirmada; 9. Contra Víctor Gajardo y Manuel Herrera, confirmada; 10. Sumario por muerte de Martín Mena, aprobada; 11. Sumario por hallazgo de unos restos humanos en el río Aconcagua, aprobada; 12. Sumario por hurto de animales a Vicente Silva, aprobada; 13. Sumario por hurto a Celedonio López, aprobada; 14. Sumario por muerte de Carlos Zuloaga, aprobada; 15. Sumario por rapto de Clorinda Olivares, aprobada; 16. Sumario por hurto a Hermosina Rosende, aprobada; 17. Sumario por muerte de Ramón Gómez; 18. Sumario por hurto a María T. Ramírez aprobada; 19. Sumario por incendio en casa de Custodio Saavedra, aprobada; 20. Sumario por muerte de Horacio Silva, aprobada; 21. Sumario por homicidio de Herminia Herrera y suicidio de Manuel Toledo, aprobada; 22. Sumario por homicidio de Manuel Bravo, aprobada; 23. Sumario por robo al Montepío Universal, aprobada; 24. Denuncio de Rogelio Rodríguez, aprobada; 25. Pedro Portales con Juan Toille, aprobada.

La 10.a del Jueves, Seckel con Heins, en acuerdo.

Secretario, el señor Fabres.

Alegaron:

Don J. Tomás Leiva por la revocación, en la 4.a

Don Arturo Varas, por id, en los números 5 a 8.

Don Juan Heins con don Santiago Lazo, en la continuación.

4.a sala.—Relator, señor Varas Olea.—De la tabla de ayer no se vió ninguna; el Tribunal se ocupó de causas en acuerdo.

Fallada de acuerdo: Andrés Bapostol con Fisco, revocando; Contra Ana María Vega, revocando.

Acuerdo, la 2.a de ayer, León Fernández.

Alegatos, Cía. Carbonífera de Arauco con Banco Santiago.

Alegaron:

En la continuación de la causa del Martes 30 de Octubre, don Eleodoro Yáñez con don Luis Claro Solar.

En la continuación de la causa N.o 2 de ayer, don Agustín Zegers con don Hernán Echeverría C.

5.a sala.—Señor Gutiérrez.—1. Comunidad Canal Puangue con Municipalidad de Melipilla, suspendida; 2. Nathan y Senerod con Richter y Co., suspendida; 3. Nicolás Lazo con Angel Tessada, fallada; 4. Alejandro Araya Silva con Alejandro Araya Jacobsen y Víctor Barredo, pendiente; 5. Alejandro Araya Silva con Alejandro Araya Jacobsen y Víctor Barredo, pendiente; 6. Fisco con Domingo, Rafael Fournier y César León, trámite.

Secretario, el señor Alcalde.

Alegaron:

Don J. Miguel Pizarro con don Omar Donoso, en la 3.a

Don Luis Quintero con don Julio Zamora, en la 4.a y 5.a

De acuerdo: Contra P. Mora, confirmada con declaración.

ELECTION

LA MARCA CAMPEON EN LA EXPOSICION DE BERNA 1914 POR SU EXACTITUD CRONOMETRICA DE TODOS : : SUS MODELOS : :

La marca Election es el Reloj que mayor satisfacción da por su marcha cronométrica

12
1
2
3
4
5
7
8
9
10
11

AVISOS ECONOMICOS

AVICULTURA Y CULTIVOS

HUEVOS PARA INCUBAR RHODE. Island, Leghorn blanca, Orpington leonada, Leghorn perdiz, Plymouth, vendo constantemente. — San Martín, 64. N-10

BOTONES DE ROSAS FINOS vendo a 3 pesos ciento. Mapocho 3981. N—10

PARES PALOMAS PARA CRIA Vendo. Avenida Matta 365. 11-N

COMPRO DE OCASION INCUBAdora chica, y baño en buen estado. General Velásquez 114. N-10

PAPAS DE DALIAS, AHORA LA mejor época para plantar. Pidan catálogo descriptivo gratis. Jardín Prado, Casilla 2054, Santiago, Ahumada 278. N 12

HUEVOS MUY FINOS PARA INcubar de Rodes, Catalanas y Leghorn, vendo. San Diego 1932. 11-N

CRIADERO DE SEMILLAS DEL país ;almácigo de flores y hortalizas; plantas en maceteros. M. Central, puerta San Pablo.—Rosa Suazo. 11-N

CHACRA MIRAFLORES, ESTACION Bellavista FF. CC. Pirque, vende un surtido de rosas y otras flores. Atiendo en Santiago: San Diego 1207. N 17

GALLINAS LEGHORN ELAURAR, tipo pesado de gran postura, en plena producción, ofrecemos un lote. Criadero Colón. Pedro Valdivia N.o 1927. N—11

HUEVOS PARA INCUBAR DE Leghorn blancas, tipo pesado, de gallinas de 180 y más de 200 huevos, ofrecemos. Criadero Colón.— Pedro Valdivia 1927. N—11

AUTOMOVILES Y CARRUAJES

ESCUELA PRACTICA DE CHAUFfeurs mecánicos. C. s. s rápidos, enseñanza por sus dueños, varias marcas. Vicuña Mackenna 448-456 D-31

AUTO BUICK CINCO ASIENTOS, garantido en perfecto estado, barato. Galería Alessandri 7. N—11

VENDO CARRETELA LECHERA, con todos sus útiles y reparto. Tratar de 4 a 6 P. M.—Rodríguez.—Lo Ovalle.—Briones Luco. N-10

AUTO SPORT VENDO. VERLO: 12-1. Cuevas 846. N—11

MOTOCICLETA NUEVA VENDO por ausentarme. Tratar: Moneda [illegible] 11-N

TONNEAU FLAMANTE, VENDESE Tratar: Catedral 2832. N-10

DE OCASION COMPRO AUTO 2 asientos hasta $ 3.000 al contado. — Dirigirse casilla 945. 10-N

AUTOMOVIL PACKARD TURISMO. siete asientos. Doce cilindros, perfecto estado, garantido. Lo vendo barato o lo permuto por propiedad en Santiago. — Verlo en Erasmo Escala 2105. 10-N

AUTOMOVIL AMERICANO, TUrismo, excelente estado, funcionamiento, garantido, neumáticos nuevos, muy barato vendo. Copiapó 1050 N-12

VENDO OCASION AUTO STUDEbacker o cambio propiedad. Alameda 1879. 11-N.

CARRETELA CON O SIN CABALLO vendo. Calle Dominica 250. 10-N.

VENDO COCHE DE DOS RUEDAS. con arneses. Población París, Av. Central 135. 11-N

CARRUAJE DOS RUEDAS, CARREtoncito, cocina económica, vendo. Matucana 887. N—10

AUTO FORD COMPRO. PREFIEro uso particular. Washington 1503 N—10

VENDO PARADA, RUEDAS CArretón en buen estado M. Claro 875. N-11

CAMION DOS RUEDAS CON ARneses, vendo. Martínez Rozas 4564. N—10

VENDO GONDOLA FORD PARA 20 pasajeros, en perfecto estado, garantida; o la permuto por casita o sitio de un valor más o menos 10.000 pesos. Bandera 180. N-12

VENDO BUENA CARRETELA aperada. Verla, Estado esquina Agustinas. N-12

CARRETON VINERO, FIRME, NEcesito comprar. Casilla 5504. N 10

VENDO AUTO FORD EN PERFECto estado. Sierrabella 1741. N 10

SE VENDE CARROCERIA FORD de Turismo. Av. República N.o 34. N-11

VENDESE POR LA MITAD DE SU valor auto Hudson, Limousine, flamante. — Dirigirse: Casilla 1271. N-14

AUTOMOVILISTAS: SE ARRIENdan boxes en Carrera 340 casi esquina Grajales. 13-N.

FORD ARRIENDO, VENDO, CONtado, facilidades. San Pablo 1259. 10-N.

FORD PARTICULAR, FLAMANTE vendo. San Pablo 1259. 10-N.

RUEDAS PARA CARRETELA, $ 80; tecle de una tonelada, $ 150; fuelle completo, $ 110, vendo Avenida La Paz 6. 10-N.

BICICLETA DIAMANT CHAMPION vendo. San Isidro 1769, de 12 a 4. N-10

VENDO MOTO EN $ 2,600. DIEZ de Julio 1452. N-18

SE VENDE UNA CARRETELA aperada, con caballos. Grajales 2106. N—11

DODGE EN PERFECTO ESTADO, vendo. Ramírez 406. N—11

CARROCERIAS, RUEDAS, RODAmientos, magnetos, asientitos, direcciones, engranajes, etc., vendo. Brasil 773. N 10

MOTOR BUHS, MAGNETTO VENdod. Brasil 773. N 10

SE COMPRA O ARRIENDASE PAtente particular para automóvil. Tratar: Libertad 129 11-N

GRAN AUTOMOVIL DE TURISMO Singer, seis cilindros, 7 asientos, garantías, en perfecto estado, vendo de ocasión. — Rosas 961. 11-N

AUTO DOS ASIENTOS COMPRO hasta $ 3.000. y cinco asientos hasta $ 5,000. Diez de Julio 318. 12-N

VENDO AUTO DODGE, USO particular, verlo: Miguel Claro 166. 11-N

AUTOMOVIL TURISMO, BUENA marca; compro de ocasión. Maestranza 338. 11-N

SE COMPRAN DE OCASION DOS camiones de 2 ruedas, con una pareja de caballos cada uno, y buenos arneses. Dirigirse llevando el camión a: Fábrica de conservas "El Bosque", La Cisterna, Av. El Progreso Núm. 34. 11-N

OCASION: FAETON CUATRO ruedas, nuevo, vendo Mapocho 3466.

VENDO FORD SHORD, FORMA nuevo, rico motor. Diez de Julio 441 12-N

AUTO FORD PARA TRABAJARLO también lo compro pagándolo por entregas. Nataniel 2039. 11-N

VENDO BONITO AUTOMOVIL, también cámbiolo por sitio, mercadería. San Pablo 1987. N-11

AUTOMOVIL WILLYS KNIGTH, 7 asientos, vendo. Calle Prieto 1237. N-12

$ 1,200 VENDO COCHECITO DOS ruedas, 6 asientos, con caballo, otro 620, carretela grande 600. Patricio Lynch 886. N-11

GONDOLA FORD VENDO OCAsión. Prieto 1237. N-12

RUEDAS FORD DELANTERAS Y traseras, vendo de ocasión. Grajales 2571. N—12

DODGE SEDAN, ESPLENDIDO estado, vendo barato, 3 a 5, en Huérfanos 1153. Oficina 8. N—11

ARRIENDOS (NECESITAN)

¡QUINTA! NECESITO ARRENDAR por un año, esté situada entre Avda. Pedro Valdivia y Plaza Ñuñoa; tenga cinco dormitorios y dependencias. Prefiérese amoblada. No aceptamos agentes. Dirigirse: Manuel Díaz Valdés, Avda. Larraín 5831. 10-N

DESEO ARRENDAR CASITA EN Cartagena, temporada, indicar precio y datos a R. C. S., casilla 3654. N-10

QUINTA EN ÑUÑOA DESEO arrendar; la compraría con facilidades, ahsta 10,000 pesos. Precio y condiciones: María de Gerbac, Correo Central. N 10

NECESITO CASA PEQUEÑA, buen estado, amoblada, barrio Ñuñoa, Providencia, cerca carros. Arriendo inmediato. Dirigirse: Hotel Savoy, Administración. N-11

NECESITO ARRENDAR CASA 3 piezas. Ramón, Casilla 3641. N 11

DESEO ARRENDAR CASA DE 8 piezas, patio, o quinta por Recoleta o Providencia.—Augusto Hilter, Quillota, casilla 284. 12-N

NECESITO ARRENDAR DEPARtamento 3 piezas y cocina. Indicar precio. M. H. Z. Casilla 81 D. N-11

NECESITO ARRENDAR CASA DE 6 o más piezas con patio. no importa sea antigua. Arturo Prat 1392. N 12

EN BARRIO ESTACION NECESIto arrendar local para almacén. Casilla 4590, Correo N.o 2. N—19

ARRIENDOS (Ofrecen)

ARRIENDO BUENAS PIEZAS CON luz. Alameda 1759. N 13

140 ARRIENDO CASA. TRATAR: San Ignacio 1105. 10-N.

LOCAL Y CASITAS RECIEN CONStruídas arriéndase. Camilo Henríquez 654. 11-N.

BUEN DEPARTAMENTO ALTOS. calle, arriendo Bellavista 215, frente Palacio de Bellas Artes. 11-N

PIEZA ARRIENDASE. SAN ISIdro 95. N—11

ARRIENDO EN BUIN CASA QUINta, apropiada para negocio. Tratar: Caupolicán 11. Independencia. N-11

ARRIENDO CENTRALISIMA PIEza amoblada, independiente, caballero extranjero, serio. Gálvez 196.

9-LOCAL CON HABITACION EN Delicias próximo a la Estación. Traspaso o canon bajísimo, informes, S. Palma. Huérfanos 1235. Altos. Oficina 18. 12-N

QUINTITA BIEN PLANTADA, ocho piezas fuera servicio, baño, entrada auto, perfecto estado, en Manuel Montt 1542. Llaves Grupo Escala. 11-N

CASA UN PISO, PASADIZO MOsaico, 5 piezas, lindos papeles, toda comodidad, arriéndase barata. Víctor Manuel 1534. 11-N

ALAMEDA 777, CERCA SAN ANtonio, arriéndanse grandes piezas calle, con o sin muebles, pensión. 11-N

ARRIENDO CASAS OCHO PIEzas, galería vidrio, luz eléctrica, gas. Ñuble 120. Tratar: Concepción 1049. 12-N

225 ARRIENDASE COMODA CAsa Domínica 450.

ESPLENDIDO DEPARTAMENTO de cinco piezas independientes, se arrienda en Agustinas 853. 11-N

ARRIENDO LOCAL PARA CIGArrería en bar. San Diego 1443. 12-N

$ 250.00 ARRIENDO COMODA CAsa, Domeygo N.o 2490. Tratar: Doce de Febrero N.o 53. 12-N

$ 200 ARRIENDASE MUY BUENA casa, con un pequeño anexo menestras, el que se vende en poco dinero. San Francisco 832.

SE ARRIENDA DEPARTAMENTO dos piezas. San Pablo 1581.

ARRIENDASE CASA $ 250, SIETE espléndidos departamentos. San Diego 852. 11-N

$ 145, ARRIENDO CASA EN ALtos, 4 piezas. San Pablo 2940.

A CABALLERO SOLO ARRIENdase bonito bien amoblado departamento de dos piezas. Salida independiente, de 9 A. M. a 8 P. M. Avenida Montolín 35. Providencia. 11-N

CASITA ALTOS, INTERIOR, 3 piezas, servicios, arriéndase familia sin niños. Santo Domingo 1756. 11-N

CENTRALISIMO, LINDAS PIEZAS con sin pensión. Artesanos 681, frente Parque Recoleta y Puente 21 de Mayo. 11-N

$ 80 ARRIENDO DEPARTAMENto balcón, luz, matrimonio, caballero solo, familia honorable. Maestranza 538. 11-N

$ 120 ARRIENDO CASA CINCO piezas, inmediata carros. Maestranza 538. 11-N

ARRIENDO CASA CENTRAL, muy bien tenido para matrimonio solo. Pago hasta $ 600. Luis Señoret S., Bandera 78, of. 21.

ARRIENDO DEPARTAMENTO DE dos piezas, o una, con o sin muebles Eleuterio Ramírez 1184. 11-N

ARRIENDO CASA. PURISIMA 283

$ 170 ESQUINA ALMACEN, EStantería, mostrador, electricidad, habitación, patio. Tratar: Marina Gaete 794.

SE ARRIENDA CASA CENTRAL, con gran hall, y con 11 piezas en perfecto estado. Precio: $ 850. Verla: Agustinas 1279, de 10 A. M. a 2 P. M. 12-N

FAMILIA HONORABLE ARRIENda pieza amoblada caballero extranjero. Cochrane 256. N-11

ARRIENDO DEPARTAMENTO DE dos piezas nuevas, luz eléctrica. Maestranza 1417. N-11

$ 130-260 ESQUINAS PARA NEGOcio arriendo, grandes pasajes. Chiloé 1740. Administración. N-12

ARRIENDASE EXTENSA CASA habitación e industria, gas, electricidad. Gran galpón cerrado, asfaltado, $ 500. Dominica 436. N-11

GARAGE COMODO, CENTRAL, arriéndase. Nataniel 173. Tratar: Huérfanos 1059, oficina 13 (bajos). N—11

OFICINAS ELEGANTES, BALCOnes calle, arriéndanse. Ahumada 17. N—12

ARRIENDO MAGNIFICAS PIEzas, Gay, entre Castro-Ejército. N—12

ARRIENDO DOS HERMOSAS PIEzas balcón, en casa-quinta, a matrimonio sin niños, o señoras. Ñuñoa, Exequiel Fernández N.o 50. N—11

GUINDOS ÑUÑOA, LARRAIN 5864, casa tres habitaciones, dependencias, jardín, parrón. N 11

LUJOSO Y COMODO DEPARTAmento con piezas de baño instalado, se arrienda. Merced 363.

ARRIENDASE PIEZA ESPACIOSA

A MATRIMONIO ARRIENDO PIEZA calle. Santo Domingo 2406. 11-N

SE ARRIENDA UN DEPARTAMENto de 3 piezas. Calle Santiago 1147. N 12

45 ARRIENDO ESPLENDIDA PIEza con electricidad; 85 amoblada. Maipú 82, segunda cuadra.

SE ARRIENDA DEPARTAMENTO 5 piezas. Mapocho 4535. N—11

ARRIENDASE 1.o DE DICIEMBRE altos. Delicias 273. Verlos: 2 a 4. N—12

ARRIENDO PIEZA A LA CALLE. San Ignacio 259. N-11

$ 160 ARRIENDASE CASITA CINco piezas. Rosas 1883. Tratar: Santo Domingo 1738. N—11

SE ARRIENDAN PIEZAS. SERRAno 116. N—15

ARRIENDO DEPARTAMENTO MAtrimonio solo o industria. Huérfanos 2367. 17-N

$ 11, 15, 18 SEMANALES, arriendo casitas. Chiloé 1740, administración. N-12

$ 130, 120, ESQUINAS PARA NEgocio, arriendo grandes pasajes. Chiloé 1740, administración. N-12

ARRIENDASE ALTOS ESPACIOsos. Nataniel 81. 13-N

ARRIENDO O ADMINISTRO CITE, pago anticipado. A. Prat 1457. 10-N

ARRIENDO, CON O SIN MUEBLES, cómoda casa. Buenos Aires 461. 11-N

ARRIENDASE BONITA PIEZA, caballero formal, casa francesa. Agustinas 1564. 11-N

SE ARRIENDA ESQUINA PARA negocio. Cuevas 901. 10-N

ARRIENDO DE BOXES SEGUROS. Ejército 724. N—10

ARRIENDO 100 PESOS CASITA cerca carros Recoleta. Tratar: Lira 171. N—10

$ 480, ARRIENDO DELICIAS 227-B próxima Parque Forestal, 7 habitaciones, baño y dependencias. N-14

OFICINAS COMERCIALES EN PRImer piso, arriéndase. Estado 63. N 11

$ 400 ARRIENDO GRAN CASA flamante, 12 piezas, 2 patios fuera servicio. Avenida Rosario 926. Tratar: Santo Domingo 1064. N-10

$ 600 ARRIENDO ESPLENDIDA Casa, 14 piezas. Santa Rosa 476. N-10

ARRIENDASE PIEZA CENTRAL.— Teatinos 56. 10-N.

ARRIENDO DEPARTAMENTO dos piezas, balcones, toda comodidad. — Diez de Julio 494. 11-N.

PIEZA AMOBLADA BALCON CAlle, otras interiores, ofrece familia extranjera. Catedral 1624. 11-N.

270 CASITA MATRIMONIO. VERla de 10 a 1, Avenida Brasil 93. N 11

ARRIENDASE CASA ALTOS, muy buena, de esquina, 16 piezas. Agustinas 2307. N-12

$ 500 ARRIENDASE ESPLENDIDOS bajos de esquina, Huérfanos 2805. Hall, 8 piezas fuera servicios. Verla: 2-4 P. M. 11-N

$ 360 GRAN CASA: 11 PIEZAS. Y servicios. Dardignac 176. 12-N

ARRIENDO CASA AMOBLADA A familia honorable, en calle Huérfanos N.º 2920. Tratar: Morandé 231. N 10

SE ARRIENDAN OFICINAS CON muebles, casilla y teléfono. Moneda 1015. 10-N

$ 325, ARRIENDO COMODA CASA. San Pablo 2644 diez departamentos, tres patios y gallinero. Tratar: Sotomayor 152. 17-N

POR CASA DE SEIS PIEZAS Y PAtio grande, ofrécese $ 250, en barrio Brasil, Yungay o Echaurren. Dirigirse: A. M. Z. Casilla 2375. 17-N.

CENTRALISIMO ARRIENDANSE piezas con pensión, días, meses. Catedral 1257. 14-N

$ 260 ARRIENDASE COMODA CAsa. Avenida General Velásquez 18. Tratar en la misma. 10-N

CASAS ALTOS RECIEN CONStruídas de 560 y 540 pesos, en Dieciocho 720. Tratar: en 714, de 9 a 11 y de 2 a 5. 10-N

ARRIENDO PUESTO DE CARNE, muy barato. Tratar: Eduardo Matte 1931. 31-N

COMPAÑIA 1439, REGIOS DEPARtamentos, piezas balcón calle. N 10

ARRIENDO DOS PIEZAS BAÑO, señora sola o caballeros honorables San Martín 465. 10-N

110, CASITAS EMPAPELADAS entabladas, Santa Rosa 1865. 11-N

$ 145, CASAS 6 PIEZAS, SERVICIO cómodas Esperanza 455. 11-N

ARRIENDASE DEPARTAMENTO. Avenida Francia 1232. N-10

ARRIENDO BUENAS CASAS TODA comodidad y departamento calle. San Alfonso 580. N 10

CASITA DOS PIEZAS, LUZ ELECtrica, baño, patio independiente, arriendo. Huem[illegible] 1419, entre Franklin-Concepción. N-11

300 PESOS ARRIENDASE CASA altos ocho piezas. Almirante Barroso 124. Tratar: Sto. Domingo 1738. 21-N

ALHAJAS

JOYAS CON BRILLANTES, PERlas, solitarios, compro permanente, contado Estado 57. N 20

ORO, PLATINO, PLATA AL PESO compro constantemente. Estado 56. N 20

BRILLANTES, PERLAS, ORO, PLAtino, toda joya compro. Moneda 937 N 20

SOLITARIOS, PERLAS, ESMERALdas, záfiros, compro. Estado 273. N—23

NOVIOS, ARGOLLAS ORO 18 A 14 quilates, ofrece Relojería Sportman, 30 pesos par. San Diego 780. 24-Dic.

RELOJITO PULSERA, PERDIDO en el centro el Jueves, ruego devolverlo a Delicias 1146.

ANIMALES

CABALLOS, 4 BUENOS TIRO, SOlo camión 2 ruedas, realizo, Matías Ovalle 272, Las Hornillas. 10-N

GRATIFICARE QUIEN DE NOTIcias de yegua mulata perdida ayer de Bascuñán Guerrero 1449. N-10

GATITOS PERSAS VENDO. MArín 343. N-10

VENDO 2 VACAS DE ESTABLO. Avenida Matta 556. N-10

DOY GRATIFICACION QUIEN DE noticias vaca alazana, recién parida, con ternero negro, orejas cortadas con las sencillas, perdida el 3 de Noviembre. Carrascal 4475. N—10

COMPRO CABALLOS NUEVOS. — Providencia 1304. 10-N

COMPRO CABALLO TIRO SOLO. Padura 799. N-10

SE VENDEN CABALLO Y YEGUA. Se dan a prueba. General Saavedra 31.

GATITO PERDIDO, RUEGASE devolver, nombre Chito. Compañía 1697.

CABALLO PERCHERON, DIESTRO tiro, vendo. Huérfanos 2500. N—11

$ 20 GRATIFICACION AL QUE DE noticias de un perrito café, nuevo,

BOMBAS

3.a COMPAÑIA DE BOMBEROS "Claro y Abasolo". — Cítase a la compañía a ejercicio combinado para el Domingo 11 del presente, a las 9 A. M. Punto de reunión: Alameda esquina Maestranza. Uniforme de trabajo.—El ayudante.

6.a COMPAÑIA DE BOMBEROS.— Cito a la Compañía a academia y ejercicio para mañana Domingo, a las 8.30 A. M., en Alameda esquina Maestranza. Uniforme de trabajo.—El ayudante.

7.a COMPAÑIA DE BOMBEROS.— Cítase a la Compañía en general a ejercicio combinado para mañana Domingo, a las 9 A. M. Punto de reunión: Alameda esquina de Maestranza. Uniforme de trabajo. Asistencia muy recomendada.—El ayudante.

8.a COMPAÑIA DE BOMBEROS "LA Unión es Fuerza". —Cítase a la Compañía a ejercicio combinado para el Domingo 10 del presente, a las 8.30 A. M. Reunión: Delicias esq Maestranza. Uniforme de trabajo —El Ayudante.

10.a COMPAÑIA DE BOMBEROS, Bomba España, "Patria y Trabajo". —De orden superior cito a la Compañía a ejercicio combinado para el Domingo 11 a las 8 y media A. M. Punto de reunión, Alameda esquina Maestranza. — Uniforme de trabajo. —El Ayudante.

COMPRA - VENTA VARIAS

LANA GRAN LIQUIDACION, A 39 pesos arroba. Curtiembre Angora.— Arturo Prat 189. Enero 1921

BAÑOS, CALENTADORES, LAVAplatos, hojalatería en general. Antigua Fábrica Mérida, Chacabuco 18. N 20

COMPRO ROLLOS DE GUARDAS angostas para empapelar. Ofertas con muestras y precios, a comprador. Valparaíso. Casilla 3200. 18-N

COMERCIANTES: LLEGO UNA gran remesa de leña Talhuén, carbón de espino, 60 kilos arriba, $ 17.50, maíz, $ 22 los 100 kilos; papas, $ 28 el saco; coke a precio de fábrica. Todo puesto en domicilio. Bodega Melipilla, San Diego 1276, Teléfono 237 (Matadero). N—10

VENDO UTILES CARNICERIA. Avenida Hipódromo Chile 1400. N—10

PASTA CARBURO VENDE UNION Americana 32. N—15

OCASION VENDESE ANTEOJOS Zeiss para carrera, aumenta 8 veces, nuevo, $ 400. Cámara fotográfica tamaño 6 por 9, con lente Orthokinar Zeiss 1x4.8 con accesorios, $ 350. F. E., casilla 90-D. 10-N

LEÑA PICADA TODAS CLASES, compro cualquier cantidad directamente productores. Rancagua 79. N-10

OCASION VENDESE INSTALACION completa baño. Alonso Ovalle 1646. N-10

VENDO UTILES DE LAVANDERIA. Rosas 1558. N 10

VENDO ROMANA FAIRBANKS, de 800 kilos. Independencia 1890. 10-N.

COMPRO MESON Y ESTANTERIA cantina en buen estado. Datos, Brasil 712. 10-N.

SE VENDEN ARMARIOS PARA verdulería y frutería. Molina 955. 11-N

COMPRO SACOS QUINTALEROS. cualquier cantidad. Recoleta 564. E. C. 11-N

OCASION VENDESE MOSTRADOR, armazón, vidriera, sócalo cantina y varios. Chacabuco 98. N—10

FUDRES O PIPAS COMPRO, MIL arrobas. Cartas: Linderos, José Barba. 18-N

COMPRO SACOS SEMENTEROS.— Bulnes 216. 10-N.

COMPRO SILLAS ROTAS, AUN INservibles. León Prado 585. N-10

VENDO BILLAR, JUEGO DE BOlas marfil para billa. Erasmo Escala 2895. N—10

COMPRO MOTOR DE DOS CABAllos. Tratar: Delicias 2656. N 11

PLOMO COMPRO, CUALQUIER Cantidad. San Diego 15. 11-N

NATURALISTAS! VENDO GRAN cóndor embalsamado. Monjitas 851. 11-N

COCINA DOS PLATOS VENDO DE ocasión. Alonso Ovalle 925. 11-N

COKE PARA FRAGUA, DE CARboncillo Schwager, muy buena clase, vendemos a $ 55 tonelada. Dirigirse: Casilla 5004. V. G. y Cía., Calle Carmen 1157.

ALCACHOFAS COMPRANSE POR mayor San Pablo 3492. 12-N

VENDO ROMANA "HOWE" 400 KIlos Delicias 3530. 11-N

$ 1.80 PAN MANTEQUILLA MESA fresca, legítima Osorno. Fiambrería Central. Merced 824. N-12

VENDO UN EXCUSADO SILENcioso, completo, de ocasión, y calentadores a leña marca El Vencedor. Lacunza 1479. N-11

VINAGRE DE 1.a CALIDAD VENdo veinte arrobas. Gálvez 295.

750 BILLARES, PAÑOS NUEVOS, bolas marfil, repuestos, completos. San Ignacio 460 A., 12 a 3.

SANGRE SECA, MOLIDA Y ENtera, para aves, vende al detalle único depósito. San Pablo 1731. N—11

VENDO CAJA FONDO. MUEBLE para Victrola y 48 discos Victor de ocasión. San Pablo 2930. -10

OCASION VENDESE INSTALAción cigarrería. San Diego 1383.

ROMANA FAIRBANKS 1,200 KIlos, vendo. Av. La Paz 233. N 11

VENDO COCINA ECONOMICA grande. Arturo Prat 1392. N 12

SE VENDE UTILES DE CARNIcería, baratos, con o sin derecho a posesión. Mapocho 4302. N—11

PAPEL MAQUINA ESCRIBIR desde 7.50 mil. San Diego 118. N-10

ESTANTERIA, MESON Y CARNIcera, vendo $ 80. Nataniel 914. N—11

VENDO MOSTRADOR ESTANTEría y otros útiles de negocio. Santa Isabel N.o 917. N-12

COMPRA - VENTA NEGOCIOS

VENDO ALMACEN ABARROTES esquina cité buena casa habitación. Agustinas 2332. 10-N.

POR VIAJE URGENTE, VENDO carnicería, muy barato. San Diego 924. 13-N

SE VENDEN DOS TALLERES DE Zapatería por irme a provincia. Tratar Gay 1728. 11-N

VENDO RESTAURANT SEGUNDA categoría, venta comprobada. San Diego 901. N—11

REGALO RESTAURANT, CENA, por viaje urgente. Venta rápida. San Pablo 1173. N-10

VENDO CARNICERIA, MUCHA clientela. Colón esquina Maruri, 801. N 14

POR ENFERMEDAD DE SU DUEño vendo acreditado negocio de abarrotes, con carnicería anexa, 12 años establecido arriendo barato, con largo contrato. Calle Pinto 2056. N 12

VENDO O CAMBIO FABRICA HE

HABIENDO COMPRADO EL NEgocio de menestras de la señora Ester R. v. de Toledo, ubicado en Jofré 202, no respondo por ninguna cuenta pasado tres días. — Guillermo Vera. N 10

HABIENDO COMPRADO NEGOCIO de carnicería B B B, San Diego 924, del señor Andrés Phang, no respondo por cuenta alguna pasado tres días de esta fecha.—Crisólogo Rojas. N-10

SE VENDE UNA CARNICERIA EN la calle Bascuñán N.º 86, con una venta comprobada de $ 550 diarios N 10

REPARTO DE HUEVOS Y AVES, véndese de ocasión. Libertad 1348. 10-N.

PASTELERIA VENDO, POR NO podería atender. Av. Matta 725. 12-N

VENDESE ALMACEN MUY BARAto, poco capital, por enfermedad dueño, y no poderlo atender. Gálvez 570. N-10

VENDO BAR RESTAURANT CON palitroque, muy central. Puente 742. N—10

SE VENDE ALMACEN UNICO EN cuatro esquinas, barrio populoso, muy buena venta diaria. Emporio Gálvez, calle Gálvez esquina Pedro Lagos. N—12

CARNICERIA VENDO POR NO POdería atender. Cochrane 760. N 11

VENDO ACREDITADO ALMACEN con bastante venta, en buen barrio, por no poderlo atender. Diez de Julio N.º 745, esquina Los Valdeses. N 10

VENDO PANADERIA BUENA clientela, espléndido negocio. 2 a 3, Agustinas 821. N 10

VENDO NEGOCIO CON DERECHO posesión. Camilo Henríquez 623. N-10

VENDO SUELERIA. MANUEL Montt 2858. N—11

VENDO BAR - RESTAURANT, BUEna situación, con contrato, por estar dueño enfermo. Manuel Montt 886. Tratar: Chacabuco 1-C. N 11

ALMACEN DE ABARROTES, ESquina con contrato; barrio populoso; vendo por un viaje urgente a la Argentina. Santa Elena 1499. 12-N

PASTELERIA Y BILLARES VENdo. Correo Central. A. M. G.

ALMACEN CON ANEXO LICORES, ventas segurísimas, capital que desee comprador, véndese urgentemente. Tratar, de 1 1|2 a 3 1|2 P. M., Chiloé 1740. 11-N

BAR Y RESTAURANT, SE VENDE de ocación. Salas 300 y 302. 11-N

$ 9,000, OCASION, VENDO ACREditado almacén; ventas diarias, 300: no cobro llaves. Vendo lavandería, mejor situación Santiago. Vendo carnicería; venta diaria, 550 pesos. Herrera 208, casa particular.

HABIENDO COMPRADO EL NEgocio de abarrotes del señor Luis Morchio, calle Tocornal N.o 597, no respondo por ninguna cuenta pasado tres días. 12-N

MERCADITO CON CASA HABITAción, vendo, buena situación. San Pablo 2419.

VENDO KIOSKO PORTATIL PARA helados, frutas o dulces. Máquina heladera, botes y útiles. San Diego 1332.

VENDO PUESTO DE FRUTERIA por ausentarme, con derecho local, en la mitad de su valor. Delicias 3529.

BARATISIMO EN SITUACION MUY comercial, vendo negocio de abarrotes. Eyzaguirre 769. Tratar: 2 a 4.

SE VENDE LA ACREDITADA BOtica El Sol, en Valparaíso. Tratar aquí en Riquelme 36. N-11

OCASION. POR TENER QUE AUsentarse su dueño, se traspasa el local e instalaciones de una gran sastrería y camisería ubicada en situación inmejorable, utilidades garantidas de $ 30,000 anuales líquidos. Los interesados pueden ser informados ampliamente en Avenida Brasil 939-941, Rancagua. N—17

VENDO O ARRIENDO CARNICEría buena venta. Tratar: Benavente 512, de 11 a 1. N—12

NEGOCIO DECENTE VENDO REgalado, arriendo bajísimo. Tratar: Cumming 825. N-10

SE VENDE NEGOCIO DE MENEStras, poco capital, buena clientela. Grajales 2575. N-11

VENDO ALMACENCITO FRENTE 5 conventillos Gálvez 1642. N 11

VENDESE BUENA CARNICERIA con casa habitación, por no poderla atender. Tratar de 10 a 11, San Diego 1523. N 12

VENDO BAR-RESTAURANT BUEna situación, con contrato, por estar dueño enfermo. Manuel Montt 2886. Tratar: Chacabuco 1-C. N—11

VENDESE PASTELERIA DELIcias 2699, llegar a Sotomayor.

RICO NEGOCIO ALMACEN VENdo en Bellavista, Población Matte N.o 84; ventas diarias $ 250. Se hace contrato por dos o tres años. Capital: de 5 a 6 mil pesos. N—11

DIVERSOS

SOLDADURA AL OXIGENO TODA [illegible] metales Especialidad en el aluminio, E. Durret. Avenida Matta 905 frente a Chiloé. 18-N

¡MAESTROS ZAPATEROS! AL HAcer vuestras compras, no olvidéis que en la suelería "El Cóndor" hay suela 1.a, desde $ 4.30 el kilo; además de otros artículos a precios y calidad fuera de competencia. San Pablo 3026, entre Herrera y Maipú. 18-N.

LA OBRERA. CASIMIRES POR metros: córtase trajes; terno med. 110; pantalón, 25. Local propio. Atiéndese Domingos. Vicuña Mackenna 1080. 20-N

ARRIENDO DE SILLAS DE VIENA y de doblar, para fiestas, reuniones banquetes y fiestas escolares, etc., cualquiera cantidad, precios económicos. La Equitativa, Teléfono 2473. 851 Delicias 857. N 18

NECESITO A SOFERINO MARTInez en la calle Jofré 329. Casita N.o 10. Su hermano Carlos Ortiz. N—16

PLUMEROS A FABRICANTES ofrezco lote plumas de avestruz. Madrid 1297. N-10

ALFOMBRAS LIMPIA, LAVA, ARREgla, guarda, pintura, aseo, encerados pisos, hace La Higiénica Vacuum Cleaner, Maestranza 918, Teléfono 430. N 11

LECHE. COMPRO PRODUCCION o sobrantes, siempre que sea leche completamente pura. San Pablo 3653. N—12

NEW LONDON HOUSE, MONEDA 1050. Sorteos ante notario. Club 20, favorecido 92. En formación Club 21, semanal $ 5, con derechos 220 pesos.

VIDRIERIA "IRIS", SAN PABLO 1352. Amunátegui, Teatinos, Plaza Ecuador, frente Prefectura: Marcos, cuadros, todos tamaños; finos, artículos apropiados regalo. Abierto hasta 10 noche.

TIMBRES, CLICHEES FABRICAR pastillas medicinales, fondo zinc, lustrero grande, realizo. Vicuña Mackenna 13. 11-N

SR. R. M. O., QUE RETIRO TERno azul 29 Octubre ruégale descambiarlo. Lavandería. V. Mackenna 12. 11-N

VENDO 500 ACCIONES A $ 4.00 Orera Nueva Alaska. San Antonio 781. 12-N

ALFOMBRAS DE LINOLEUM DE una pieza, realízanse. Rosas 922. N-12

DISCOS VICTOR Y OTRAS MARcas, últimas novedades, desde 4 pesos, vende San Pablo 2215, casa particular. N—18

CARNICERIA CHILE, MAPOCHO 2845, entre Libertad - Esperanza. Vende sus carnes a precios sin com-

GORRAS, FUNDAS BLANCAS, Realizo desde 50 centavos. Cumming 825. N-10

CLUECAS TIENE CONSTANTEmente. Criadero Colón 1927. N—11

BIBLIOFILOS: EL ORLANDO FUrios del "Ariosto", año 1772, 4 volúmenes, en pergamino se vende.— Casilla 3865. N-11

HOTELES Y PENSIONES

HOTEL "RIVOLI". DELICIAS 2595. Piezas amobladas muy confortables. Precios módicos. Nov 14

ATENCION: DESDE $ 3 DIARIOS, piezas amobladas, con dos camas, $ 5. Gran Hotel Buenos Aires, de Luis Carbone. Delicias 2921, frente Portal Edwards. 19-Nov.

CASA DE RESIDENCIA "IMPErial". Comida espléndida, estilo familiar. Elegantes dormitorios. Casa tranquila. Elegancia, confort. Teléfono 3483. Moneda 977, esquina Ahumada. 24-N.

EN CASA HONORABLE, CENTRAL, ofrécese magníficas habitaciones amobladas a la calle, con excelente pensión. Mucho aseo, buen baño, etc. Moneda 840 N 10

ATENCION: MATRIMONIO Y persona sola. Diríjase confiadamente al Hotel Torino, Brasil 706, encontrará piezas elegantemente amobladas. Precios muy módicos. Comida la carta. Abierto permanentemente. D-2

ARRIENDO DOS PIEZAS BALCON a matrimonio, con pensión, casa sin pensionista. Santo Domingo 1017. 12-N.

HOTEL BOHEME, SAN ANTONIO 52, ofrece piezas para viajeros y pasajeros; almuerzo o comida, 4 platos abundantes, té o café, media botella de vino, $ 2 cubierto. Pensión mensual. Orden y seriedad. 4-D.

DOY PENSION DE MESA Y A DOmicilio. San Isidro 486. 10-N

PIEZAS AMOBLADAS CON PENsión; buena pensión de mesa. Moneda 41. 10-N

MAGNIFICA PENSION, PIEZAS balcón, con sin muebles. San Diego 103. 10-N

ARRIENDO DOS LINDAS PIEZAS a la calle, con pensión, a matrimonio. Serrano 205. N-10

CENTRALISIMO ARRIENDANSE piezas, con pensión, días, meses. Catedral 1257. 15-N

PENSION, A MATRIMONIOS O caballeros; piezas amobladas, balcones. Catedral 2679. 13-N

EN CASA-QUINTA ARRIENDASE departamento con pensión a señora muy honorable. Dominica 446. 11-N

A PASAJEROS DE PROVINCIA arriendo buen departamento con pensión. Santa Rosa 60. 30-N

PENSION DE MESA, PRECIOS módicos, Santa Rosa 60. 30-N

SAN DIEGO, 79, UN PASO DEL Centro arrienda piezas con pensión. Recibe viajeros. 12-N

CASA SUIZA: ARRIENDA PIEZA balcón con pensión a matrimonio. — Rosas 1130. N-10

FAMILIA OFRECE PIEZA, PENsión; precios bajos. Nataniel 65. N 10

DEPARTAMENTO CON PENSION, pensión mesa y a domicilio. Vergara 69. 11-N

PIEZA ARRIENDO BALCON CAlle, con pensión. Tarapacá 1019, al llegar a Prat. N-10

DOY EN ARRIENDO ESPLENDIdos departamentos todo confort, comidas primer orden. Ahumada 148. N-10

HABITACION CON - SIN PENSION. Puente 562. N 10

100 PENSION PIEZAS AMOBLAdas. San Pablo 1714. 11-N.

LOS DOMINGOS EMPANADAS DE horno. Doy pensión. V. Mackenna 551. 11-N.

RECIBENSE PASAJEROS 6 PEsos diarios; mensual, 150. Catedral 1646. N—10

ARRIENDO ELEGANTES PIEZAS amobladas, con pensión. Lira 40. 15-N

SAN DIEGO 110, CASA FAMILIA, ofrece pensión con piezas amobladas. N 10

FAMILIA HONORABLE ARRIENda tes piezas, únicos pensionistas. — Agustinas 2680. N-10

A PERSONA HONORABLE O MAtrimonio arriéndase lindas piezas a la calle con pensión, como únicos pensionistas. Catedral 1476. 10-N.

CON PENSION PIEZA. GARCIA Reyes 80. 11-N

RESTAURANT BUENOS AIRES. — Recibe pensionistas y da banquetes a cualquier precio. Abierto día y noche. Alameda 2921. D-7

PIEZAS PENSION CASA HONOrable. San Diego 262. 11-N

PIEZA AMOBLADA, CON PENsión, arriéndase, buena casa. Maestranza 104. 11-N

PIEZAS AMOBLADAS CON PENsión, pensión de mesa. Moneda 741. 13-N

PIEZA, BALCON CALLE, CON pensión; matrimonios, jóvenes. Nataniel 178. 14-N

ARRIENDASE PIEZA AMOBLADA a matrimonio, con sin pensión. Compañía 2816.

SE ARRIENA UNA PIEZA CON pensión. San Pablo 1238, entre Morandé y Teatinos. 11-N

FAMILIA EXTRANJERA ARRIENda pieza calle con pensión; Baño. Teatinos 537.

SERRANO 215, ARRIENDA PIEzas amobladas con pensión. Precios módicos. N-11

CASA RESIDENCIAL, ESTADO 75. Regio dormitorio para matrimonio. buenos baños, teléfono, excelente comida. N-11

BALMACEDA 671, CASA FAMILIA arriéndase una-dos piezas con sin pensión.

FAMILIA RESPETABLE ARRIENda pieza con pensión. Maestranza 340. N—12

PIEZAS CON SIN MUEBLES, BUEna pensión. Carmen 135. N—12

PIEZA PENSION. COCHRANE N.o 528.

MAGNIFICA PENSION, PIEZAS balcón calle, con sin muebles, días, meses. San Diego 103. N—13

MATRIMONIO, CABALLEROS Ofrécese pensión. piezas balcones con sin muebles. Catedral 2429. N-12

SE DA PENSION A DOMICILIO. A. Prat 416. N—12

HOTEL AMERICA. MAPOCHO N.o 1090. Confortables piezas amobladas, balcones calle, muy ventiladas, tranvías a la puerta frente Estación Mapocho. Precios módicos. N—11

INSTRUCCION

CURSO INDIVIDUAL CONTABIlidad, taquigrafía, mecanografía. clases a toda hora, profesores especiales. Academia Pitman, Maule 1075. N—29

CURSOS HUMANIDADES, JOVENES familias distinguidas, seguro éxito exámenes. Gálvez 139, teléfono 704. 13-N

INSTITUTO TECNICO COMERCIAL de Chile. Gálvez 139 teléfono 704. Cursos comerciales para señoritas. 7-8 A. M., 5-8 P. M., pagando pequeño derecho matrícula. Prospectos. 13-N

LICEO SANTIAGO. GALVEZ 139, teléfono 704, kindergarten, preparatorias humanidades, sistema anti-

ACADEMIA ROYAL
instalación, ense
ciente precios mó
teléf. 704. Pros

DACTILOGRAFIA
matrícula, 2 a 4,
Ros 203.

GUITARRISTA CH
Martínez Núñez d
tarra, teoría y so

SEÑORITA, ENSE
floritas, niños. V
569.

ESTA ABIERTA LA
de cortes para se
Av. Matta 224.

SEÑORITAS: CONT
ta matrícula curso
tabilidad, taquigra
tilografía. Institu
Agustinas 1069.

INSTITUTO PINOCH
Huérfanos 1657. Curs
merciales, vespertin

$ 15 MENSUALES
comercial, bancaria,
trial, minera o fis
gramática, redacció
critura máquina, ing
quigrafía, caligraf
Instituto Mercantil,

UNIVERSIDAD VE
Plazuela Santo D
quien quiere. Pag
y viene cuando pue
días. Aprenda lo q
ses: mañanas, tard
páranse exámenes.

LIBROS Y E PILLA

LIBROS COMPRO, SA

TESORO DE LA JU
pro de ocasión, Agu
Tercer piso.

BIBLIOTECA INTER
Obras Famosas com
Agustinas 1141. — T

COMPRO LIBROS, E
tampillas, San Diego

JUDICIAL

QUIEBRA PASCUAL
Por resolución del Ju
Juzgado Civil de esta
de Octubre de 1923
do en quiebra al come
ta plaza, don Pascual
brándose síndico prov
Humberto Pérez Castr
ra la primera junta d
viembre de 1923, a la
El secretario.

POR DECRETO DE
Juzgado Civil de esta
de dos del actual, se
a doña Julia Parada
na Rosa, Lucrecia, In
ra, Waldo Enrique,
y César Parada Henr
sión efectiva de la he
por doña Lucrecia He
rada.

DE ORDEN DEL SE
gado Civil, procederé
del inventario de los b
sente Enrique Behrens
presente, a las 4 P. M
ñía N.o 1238. — Alb
daurre.

REMATE JUDICIAL
10 del corriente, a la
orden del señor Juez
Apelaciones y Comerc
va con Reines—saldré
mejor postor lo siguie
do en calle Borgoño
Institutc de Higiene
carreta y carretela, ex
camas, mazas, rayos, c
y fierro y otros útiles
nes.—M. Jorquera, Ma
blico.

REMATE JUDICIAL
presente mes, a las c
la oficina del actuario
Vergara, se efectuará
las propiedades de la
don Carlos Arriaza,
calle Milán N.o 481,
mum de $ 6,000, y e
Vergara Montt N.o 40,
nimum de $ 7,000. Más
tecedentes en la oficina
rio, Morandé N.o 243 y
del compromisario don
reno B., Morandé 461,
Expediente "Partición
Actuario.

NOTIFICACION JUDI
licitud de don Alfredo
por el Banco Garantiz
lores en liquidación, se
do practicar por avisos
curio", "Nación" y "Di
de esta ciudad, el reque
cretado con fecha 7 d
de 1916, y por el cual
requerir a don Luis A
ra que pague al Banco
rantizador de Valores
($ 7,636) siete mil seis
ta y seis pesos intere
de la cobranza de que
si no efectuare este pag
rá embargo en la propie
cada, haciendo entrega
depositario provisional
ber al ejecutado que de
micilio conocido dentro
día en los límites urbano
to del tribunal, bajo ap
to de practicarla todas la
ciones que ocurran por
que tiene cuatro días p
cir excepciones.—El Secr

DE ORDEN DEL SEGU
gado Civil procederé a
del inventario de los bien
sente Enrique Behrens
del presente, a las 4 P.
Compañía N.o 1238. — Al
cía Vidaurre.

MUSICA

CASA BERGES, BURL
step, de Roberto Firpo
todas las orquestas.

CASA BERGES, ELEONO
my, colosal éxito de la
Méndez, American Cine

CASA BERGES, PRAT 4,
pe, Shimmy; Romántico
Tango. Pídalo Ud.

MAQUINARIAS

A DELICIAS 2215, DIRIJAS
do necesito vender, compr
nas ocasión.

MAQUINA UNDERWOOD,
vendo. Bandera 82.

MAQUINAS WOODSTOCK
sión Bandera 82.

CAJAS DE FONDOS. BAN

COMPOSTURAS MAQUINA
bir. Bandera 82.

MAQUINA ROYAL, $ 300.
ra 82.

MAQUINAS ESCRIBIR ALEM
Bandera 82.

CINTAS PARA MAQUINAS
bir Bandera 82.

LIMPIEZA MAQUINAS
Bandera 82.

MAQUINAS ESCRIBIR, TODA
ca, ocasión. Bandera 82

CAJAS DE FONDOS, BAN

CINTAS PARA TODA
escribir. Bandera 82

MAQUINAS PARA FABRICA
jas cartón, compramos
silla 3741.

HARNEADORAS A MOTOR
mano, ofrece. Cumming

ORREAS PARA TRANSMISION uy baratas, vendo de ocasión. Delicias 2215. 11-N

ILLADORA AVERI, DE OCA- ón vendo. Delicias 2215. 11-N

OMBAS, CORREAS, TRANSMISIO- es, descansos, poleas, engranajes, ata, tornillos para prensas pulidores, cañerías de una pulgada, vende, an Francisco 348. N-11

AQUINA ROYAL NUEVA, VEN- ese. Brasil 385. 10-N

OMBA EXPENDEDORA DE BEN- marca "Wayne" con estanque 800 litros vende de ocasión. — rasil 385 10-N

ENDO MAQUINA BOBINADORA, husos y máquina hojalatadora. Casro 528. 15-N

REGALA ESCOMBROS, QUIN- Normal Estación Enológica. N-11

RENSA DE ORUJO, PALA BUEY véndese Huérfanos 2248. 10-N.

MOTOR ELECTRICO 1 H. P., perfecto estado, véndese ocasión. Galvez 571. N—10

PRENSA PARA IMPRIMIR, CON planchas de cobre grabado, compro. Carrera 608. N—11

CHAPAS CONTRA ROBO, FABRI- cación alemana, acaban de llegar. Véalas: Agustinas 1109. N-10

MOLINOS PARA GRANOS DE TO- das clases, la última palabra de la industria alemana, recibió. Agustinas N.o 1109. N-10

POLEAS MADERA DE HAYA, REA- liza. Agustinas 1109. N-10

MASAJES FACIALES, REALIZO aparatos completos en $ 100. Agustinas 1109. N-10

MASAJES ELECTRO - MEDICINA- les, llegó nueva partida reductores corriente y bobinas Ruhmkorff, indispensables para profesionales. Agustinas 1109. N-10

AMPOLLETAS 110 VOLTIOS PARA iluminaciones, etc., vendo una partida a un peso cada una. Agustinas N.o 1109. N-10

TELEFONOS COMUNICACION IN- terior, para oficinas, fundos, etc., vende Agustinas 1109. N-10

MOTORES ELECTRICOS 110 VOL- tios realiza. Agustinas 1109. N-10

LINTERNAS CON ACUMULADO- res, de bolsillo y mano, vende. Agustinas 1109. N-10

DORES LUZ ELECTRICA vende una partida de ocasión. Agustinas 1109. N-10

PLANCHITAS ELECTRICAS DE juguete, vende Agustinas 1109. N-10

sistema Califont, vende. Agustinas 1109. N-10

MOTORCITOS JUGUETE REALIZO s. Agustinas 1109. N-10

TELEFONOS ALTA VOZ, PARA casa, máquinas, etc., vende. Agustinas 1109. N-10

VENDO MAQUINA HELADERA con dos botes. San Diego 1330, casita 34. N-11

SIERRAS, HUINCHAS FRANCE- sas de 2 y 3 pulgadas, llegó. Alameda 2215. N—11

VENDO DOS MAQUINAS HELA- deras y dos botes. General Velásquez esquina Sucre, 118. N—11

MOTOR FORD COMPLETO VENDO de ocasión. Brasil 773. N 10

MAQUINAS LAVADORAS COMPRO ofertas, casilla 727. 11-N

POR VIAJE VENDO MAQUINA Sin- ger, bobina, siete cajones flamantes. Santa Isabel 021.

VENDESE MAQUINA ESTAMPA- dora para calzado. Santo Domingo 2697. 12-N

COMPRO BUENA MAQUINA FO- tográfica, garantida, pormenores y precio: J. R., casilla 3025.

$ 140 VENDO MAQUINA HELADE- ra. Joaquín Pérez 45, cerca Hipódromo.

VENDO MOTOR ELECTRICO 1½ caballo. Rosas 3015. N-11

COMPRAMOS MAQUINA O MA- quinita tejedora de sommiers. Casilla 3684, Valparaíso.

MAQUINA CORTAR GENEROS compro. Meigg 49, Montepío Unión. Casilla 886. N 11

CARTONERA VENDO, SAN DIE- go 118.

VENDO UNA MAQUINA DE CO- ser "La Victoriosa". 1 escopeta Belga, de 1 tiro. Benavente 699.

MATERIALES DE CONSTRUCCION

VERDE Y TODOS COLORES PARA baldoseros vende. Lira 715. Noviembre 14

$ 7.60 PLANCHA FIERRO ACANA- lado negro para techo. Bandera 827. Barraca Fierro. N-10

TUBOS DE CEMENTO DE 3 PUL- gadas, a 60 centímetros; curvas por mayor, gran rebaja. Lira 715. N—26

ARQUITECTOS, INGENIEROS Y constructores: lavaplatos $ 14 y 18. bota-aguas grandes, $ 6; califont garantido $ 120; baños, $ 10; instalaciones de cañerías, alcantarillados. Pidan propuestas a la antigua fábrica "Mérida". Chacabuco 18. 13-N

PARA DEMOLER VENDO MEJO- ras baratísima. Nataniel 806. 10-N

SE VENDEN ADOBES. MOLINA 955. N-11

AL PUBLICO: LA SOCIEDAD Com- pañía Instalaciones Eléctricas, ejecuta toda clase trabajos de luz y fuerza motriz. Da grandes facilidades pago. Agustinas 1320. Teléfono 3362. Casilla 773. N-30

ADOBES NUEVOS, DE PRIMERA clase, vendo. Conferencia 1201. N 10

TECHO ACANALADO VENDEMOS un peso plancha. Subercaseaux 659. 13-N

VENDO 4 HOJAS MAMPARA, ES- tán nuevas, 1.11 x 255. Cuevas 1580. 11-N

VENDESE GRAN PUERTA DE CA- lle, apropiada para garage. Recoleta 348. 13-N

VENDO PUERTAS, DIVISIONES de oficina, tragaluces, rejas para balcones. Seminario 638.

MOSAICO CUALQUIER DIBUJO, artificiales, ladrillo doble para garage, tiene existencia. Lira 715. D—5

HERRAMIENTAS, VARIOS Cientos de copias, curvas, clavos de toda clase vendo. Matucana 961. N-10

VENDO BARATO TRES PUERTAS cortinas fierro, 200 planchas zinc blanco y negro usado. Patricio Lynch 886. N-11

MEDICINA

COLOCO INYECCIONES MUSCU- lares y Entravenosa. Sotomayor 147.

GONORREAS NUEVAS, ANTI- guas impotencia, sífilis, afecciones prostáticas en ambos sexos. Leucorreas, curación radical garantizada en pocos días. Sistema nuevo propio. Estudios en Clínicas extranjeras. Atiendo enfermos provincias por correspondencia. Toda consulta gratis. Facilidades de pago. Diariamente de 9 A. M. a 7 P. M.; nocturna 8 a 10. Festivos de 9 a 12. San Antonio 41, casilla 2756. Clínica y Laboratorio Médico Dr. Lefevre. N—26

TOSSANOL 18

MASAJE MEDICO - ELECTRICO Francisco Lenti, estudios en Italia. Especialidad enfermedades articulares, parálisis, reumatismo, neuralgias, úlceras, tumores cancerosos y del vientre. Consultas: de 2 a 6. Arauco 827. 10-Nov

EXAMEN DE LA VISTA GRATIS en el Almacén Optico, Ahumada 264 atendido por el especialista titulado Rotter. Gran surtido de toda clase de anteojos y lentes a precios bajísimos. E-13-1924

APLIQUESE MAQUINA WANDDA. Eyzaguirre 1180, próximo Gálvez Policlínico. Salud y fuerza. O-31

ENFERMEDADES VENEREAS, vías urinarias, impotencia, sífilis. Clínica doctor Lefevre, San Antonio 41. Atiende sección nocturna, de 8 a 10. Consulta gratis 2-D

ALQUITRAN CHAMPU 18.

Fortifica las raíces del pelo y termina con la caspa.

ENFERMOS: ESTOMAGO (ACIDEZ dispepsia), riñones, hígado, intestinos, vejiga, etc., sanarán radicalmente pocos días, con Té Araucano (sabia combinación científica de yerbas medicinales). Paquete $ 3.00 Unicamente: San Ignacio 247 o Bandera 161, 2.o piso. Pedidos de provincias. Casilla 5052. 30-N

Dr. T. RODRIGUEZ. — PIEL, PSO- riasis, verrugas, transpiración fuerte pies, axilas. Consultas: 3-5. Lira 929.

ENFERMOS REUMATISMO SANA- rán radicalmente pocos días, con Reumatol Melfi. Venta y consultas: Bandera 161, segundo piso, oficina 6. D—13

MUEBLES

MUEBLES FINOS: COMEDORES, dormitorios, salones dorados, vende fábrica: Nataniel 464. Marzo 23 19

VENDESE BAÑO ENLOZADO CON calentador a gas. Buenos Aires 270. N-11

MUEBLES DORMITORIO, COME- dor, salita, escritorios, hall, refrigeradores, ofrecemos, fabricamos todos estilos. Sillas todas clases, desde 100 pesos. No compre sin consultarnos. Facilidades de pago. Antigua Fábrica Nacional de Muebles", Copiapó 1050, entre Prat y San Diego N10

VENDO PIANO MUY BUEN ESTA- do Carmen 1761 Nov.-10

COMPRO TODA CLASE DE MUE- bles usados. Santa Isabel 50. 14-N

LA CARPINTERIA DE R. MO- rales se trasladó a Brasil 31. Hace composturas finas en muebles bouls y muebles antiguos. 11-N

COMPRO MENAJES DE CASA, TO- da clase muebles, plaquées y joyas. San Diego 460. El Aguila. F 7

MUEBLES, LIQUIDACION MEN- sual. Dormitorios, 650; escritorios dobles cortinas, 400; juegos escritorios, salitas, etc., con facilidades de pago. Especialidad estilo colonial. Fábrica Nacional de Muebles. Serrano 398, esquina Cóndor. Teléfono 95, Matadero. N-12

PIANO ALEMAN, REGIO, MARCA Nagel, vendo. Huemul 620. N 10

PIANO KOLHER, TRES PEDALES, véndese. Cochrane 181. N 10

VICTROLA VICTOR, CHICA VEN- de. San Pablo 2215, Casa particular. 13-N.

VENDO BUEN APARADOR CON mármol y espejo. Huérfanos 2478. 10-N.

VICTROLA VICTOR REGALO 190. Las Quintas 458. 10-N.

SE VENDEN DOS MESITAS AN- tiguas. Valparaíso 1413. N-10

VENDESE OCASION, MAGNIFICO catre, matrimonio. Madrid 845. N-10

VENDO APARADOR COCINA ECO- nómica. Miguel Claro 875. N-11

SILLON DENTAL BUENA CLASE, en perfecto estado, véndese de ocasión, en San Pablo 4738. 13-N

PIANO VENDESE OCASION. PE- dro de Oña 1, primera cuadra Avenida Irarrázaval. N 10.

VENDESE CON FACILIDADES PA- go, varios dormitorios, dos espléndidos comedores, uno de caoba, escritorio roble, sillones Maple, alfombra, tapices, ricos catres bronce, cuchillería plaqué y muchos otros artículos. Santa Isabel 332. N 11

ANTIGUEDADES: AMOBLADO dor- mitorio caoba, infinidad objetos curiosos, vendo. Teatinos 56. 10-N.

VENDO MUEBLES MOUQUETT, mesa comedor. Molina 339. N—10

VENDO OCASION AMOBLADO SA- lón espejos grandes, alfombras, cortinajes, escritorios, estantes libros, archivadores, amoblado escritorio, roperos, peinadores cómodas, veladores, catres, colchones, paragüeros, piano estudio, aparadores trinches, mesas, sillas comedor, máquina escribir, baño enlosado, cocina gas, cocina económica, lámparas eléctricas, cunas, coche guagua, gramófono, sofáes, muchos otros muebles. — San Diego 106.

RICO AUTOPIANO WEBER, NUE- vo, realizo con 150 rollos música escojida, $ 7,500. Tarapacá 840. 11-N

VICTROLA VICTOR TIPO 6, VEN- do sin uso. Carreras 415. 13-N

VENDO MEDIO AMOBLADO SA- lón, cocina, gas. Santa Isabel 359.

OCASION VENDO PIANO ESTU- dio. Jofré N.o 365. 12-N

PIANO ALEMAN DE ESTUDIO, véndese. Lira 636. 11-N

VENDO CUATRO SILLAS Y ME- sa mimbre. Santiago 1192. 11-N

AMOBLADO SALON, DORMITO- rio, comedor, rico nivel para ingeniero, dos sillones Morris, dos catres niño, rica cocina económica caldero cobre, flamante, vendo. Eyzaguirre 541.

CASA DE TODO LUJO, AMOBLA- da, arriendo en calle Cienfuegos, la mejor situación, por ausentarme del país. Casilla 4610, Correo 2.

VENDO MESA ANTIGUA DE cen- tro, con mármol. Santa Isabel 50. N—11

VICTROLA VICTOR CON DISCOS, vendo baratísima. Molina 546.

500 VENDO PIANO. COCHRANE 528.

SE VENDE DOS CATRES INGLE- ses. Matucana 776. N-10

VENDESE APARADOR, TRIN- ches, mesa, sillas comedor, mesas talladas antiguas, sofá, par sillones tapizados, bambúes. Avenida Matta 636.

REGALO $ 100 GRAN MESA CO- rredera. San Diego 1275.

OCUPACIONES (Necesitan)

ARQUITECTOS O PARTICULARES, ofrécese carpintero competente construcciones, interpretación planos, etc. V. H., Chillán Nuevo 1085. — Valparaíso. 3-M.

JOVEN RECIEN LLEGADO, CON nociones francés, inglés, alemán y castellano correcto, ofrécese como preceptor u otro cargo. Posee recomendaciones. Razón: "La Hispania" San Diego 175. N-10

MAESTRO ITALIANO COMPETEN- te construcciones, carpintería, mueblería, pompas fúnebres. Desarrolla planos. Buenos informes ofrécese para ciudad o campo. Juan Demarchi. Correo 3. Valparaíso. N-10

JOVEN ESPAÑOL RECIEN LLE- gado de Estados Unidos; conocimiento inglés, acepta empleo casa mayorista, garantía personal y monetaria. J. Rodríguez. Lord Cochrane 1154. N-11

COBRADOR, TENEDOR DE LI- bros. Caballero extranjero, conocedor plaza, se ofrece. Fianza hasta veinte mil pesos. Correo Central S. O. N-11

MAYORDOMO DE PANADERIA pa- ra provincia, se ofrece. Dirección: Dardignac esquina Pío IX, almacén. 11-N

DOS SEÑORAS ESPAÑOLAS SE ofrecen atender depósito de jabón o leche u otro negocio decente. Dirigirse: M. V., San Pablo 1525.

SE OFRECE CHAUFFEUR MUY competente, casa particular, casado. Nueva de Maruri 1064. 12-N

CONTADOR PARA FUNDO SE ofrece con muchos años de práctica profesional y con conocimientos de explotación agrícola, actualmente ocupado. Certificados y referencias de primer orden. Dirigirse: Contador, casilla 2165. N—11

DACTILOGRAFO OFRECESE. Acepta puesto secretario. San Vicente 343.

SE OFRECE JOVEN EXTRANJE- ro, casado, para administrar lechería fuera de Santiago, posee buenas recomendaciones. Basilio Tranco, Correo 2. N-11

PASTELERO ALEMAN DESEARIA trabajar 5 o 6 horas por las mañanas. Cochrane 181.

MATRIMONIO: EL MAYORDOMO campo, viñas, bodegas, arboricultura, etc.; ella llavera, se ofrece. Escribir: Agricultor, Casilla 262.

OCUPACIONES (Ofrecen)

CAJISTAS DE OBRA NECESITA la Imprenta y Litografía La Ilustración, Santo Domingo 863.

NECESITO CORTADOR CARNE. Moneda 1482. N—10

NECESITO UN BUEN PINTOR. — Providencia 1304. 10-N

EMPLEADO COMPETENTE PARA el ramo de zapatería, se necesita. Puente 765. N—10

FOLIADOR A MAQUINA NECE- sita Imprenta Universo. Matucana esquina Romero. N—11

NECESITO COBRADOR PRACTI- co semanal. Delicias 518. N 10

SE NECESITAN TOCADORES gui- tarra y violón, que canten. Ojalá sean amigos. Meiggs 66. 12-N

HERREROS Y PINTORES CARRO- ceros, necesita la Carrocería "La Nueva Purísima", Moneda 2379. 10-N

PELUQUERO NECESITO DE FIR- me, doy garantías. Carmen 1372. N-10

REPARTIDORES ACTIVOS NECE- sito para la venta de vinos, pago buena comisión. Inútil presentarse sin fianza. Av. Matta 229. N-10

NECESITO OPERARIO DE TACO y Luis XV. Santo Domingo 957. 10-N

PELUQUERO NECESITO, 60 PE- sos semanal. Peluquería Japonesa. Providencia 1287. 11-N

NECESITO TONELERO. BASCU- ñán 1299. N-10

ENCAPELLADORAS CON RECO- mendación necesitamos. Rosas 3225. N-14

ENGANCHE DE GUARDIANES. — La policía de Valparaíso contrata personal con buena licencia del Ejército, Armada o policías y recomendaciones. Salud compatible con el servicio. Sueldo: $ 187.20. Presentarse de 10 a 12 M. (Menos Sábados), en Cerro 143. 14-N

TORNERO MECANICO, DOS HO- jalateros, caldereros, necesita Fábricas del Ejército. Datos en la Ayudantía. N-10

EN EL FUNDO SANTA CORINA SE necesita jardinero casado, sin familia. Inútil presentarse sin buenas recomendaciones. N 11

JOVEN PRACTICO PARA BOTICA con buenas referencias, necesito, pago buen sueldo y pensión. Delicias 2298. N-10

MUEBLISTAS Y OFICIALES ADE- lantados necesito. Calle Cuevas 1261. N 10

ZAPATEROS PARA CLAVETEADO necesito. Rogelio Ugarte 1391. 11-N.

LA ASISTENCIA PUBLICA NECE- sita dos chauffeurs con buenas recomendaciones. 10-N.

JARDINERO SE NECESITA CON informes. República 330. 10-N.

GASFITTER JUAN SANCHEZ, NE- cesito. Catedral 1490. N—10

NECESITO CARPINTEROS GOTI- cos. Arturo Prat 1302. N-10

NECESITO TONELEROS COMPE- tentes, trabajo a trato. Eyzaguirre 1462. N-10

SE NECESITA UN MECANICO Y chauffeurs para manejo autos, góndolas, competentes en el ramo. Grajales 2106. N—11

NECESITO MAESTRO EMBALDO- sador. A. Varas 178. N 11

NECESITO REPARTIDOR DE Car- ne sepa su oficio. — 10 de Julio 361. 11-N

CHAUFFEUR CON BUENAS RECO- mendaciones para manejar auto White, necesito. Vicuña Mackenna 1599.

JOVEN DE 16 A 18 AÑOS, EN- tendido en abarrotes, con recomendaciones, necesito. Providencia 2258.

NECESITO UN JOVEN DE 16 A 18 años, para mozo de almacén. Rivera 1803.

ZAPATEROS BUENOS PLANTI- lleros, necesito. Galvarino 694. 12-N

MECANOGRAFA COMPETENTE necesita la Asociación de Educación Nacional. Dirigirse por escrito a casilla 738.

PELUQUERO NECESITO. DOY EL 60 o|o o comida. Valdés 614.

PIANISTA PARA BAILES OFRE- cese Sábado, Domingo. Gálvez 557. 11-N

NECESITO MAESTRO COMPETEN- te para helados. San Francisco 627. 11-N

COPERO COMPETENTE CON CAR- net, necesítase. Agustinas 1036. La Goleta.

CARPINTERO AYUDANTE. TRA- bajo firme. Teatinos 76.

NECESITO REPARTIDOR PAN, con recomendaciones. Pastor Ovalle 301. 11-N

NECESITO BUEN TRADUCTOR DE inglés. Dirigirse por carta: Correo 10 Ñuñoa.

OFICIALES, TRABAJO FIRME, pa- ra todo trabajo. Teatinos 76.

PANADEROS PONIENTES Y PA- lanca, de día, necesito. Rivera 1902. Panadería Vienesa.

PELUQUERO PARA BARRANCAS, doy casa y comida. Tratar: San Pablo 4270.

NECESITO PELUQUERO, P. S. I., Domingos. Diez de Julio N.o 547.

HERREROS Y PINTORES, CARRO- ceros, necesita la Carrocería "La Nueva Parisiense". Moneda 2379.

AYUDANTE CORTADOR CAMISAS competente, bien remunerado, necesito. Independencia 960.

NECESITO PELUQUERO SABADO Domingo. Vitacura N.o 6.

MESONERO JOVEN CON ALGUNA práctica y cocinera, con algunos conocimientos se necesita para Restaurant. San Pablo 3072.

PELUQUERO CON O SIN HERRA- mientas, necesito. Buen trabajo. Independencia 867.

NECESITO CERRAJERO PARA FA- bricación de romanas. Bulnes 46. 11-N

NECESITO PELUQUERO PARA Sábado y Domingo Av. Matta 1392.

PELUQUERO NECESITO, SABADO Domingo. Independencia 1101.

EMPLEADO DISPONGA $ 2,000 efectivos, tendrá sueldo inicial 600 pesos, más devolución dinero invertido. San Pablo 1265.

NECESITO MAESTRO PARA EN- lucido y pintura. Santa Filomena 187.

NECESITO UN EMPLEADO PARA cantina. San Pablo 2092. N-12

PELUQUERO NECESITO, ASEGU- ro $ 50 semanal. Providencia 1294.

CARRETELERO CON CARNET Y buenas recomendaciones se necesita, prefiero casado. Bascuñán 802.

MECANICO COMPETENTE PARA elaboración ruedas madera, urgente necesito. Lira 983.

NECESITO CARPINTERO MUE- blista. San Diego 482. N—11

BARNIZADOR NECESITO. BRASIL 31.

CHOFER NECESITO BIEN COM- petente, especialmente entendido en auto Hudson, con muy buenas recomendaciones. Teatinos 86.

CARPINTERO NECESITO PARA arreglar dos sillas giratorias de escritorio. Teatinos 86.

TAPICERO DE AUTOMOVIL, NE- cesito. Teatinos 86.

PELUQUERO NECESITO, SE HA- ga cargo de una peluquería. Esperanza 1266. N-10

HOMBRE CASADO CON HIJO Gran- de para que trabajen quinta frutal necesito el Domingo de 8a 11. San Pablo 2702. N-10

SE NECESITA UN REPARTIDOR de dulces con carnet y matrícula Andes 3399. N-10

CARPINTERO EMBALADOR NECE- sitamos. — Rosas 3223. N-10

PELUQUERO NECESITO. BASCU- ñán 691. N-10

CARRETELERO CON CARNET Y recomendaciones, necesito. Bodega Santa Fanny, Exposición 550. N-11

JOVENES MUY COMPETENTES para la venta de calzado, necesito. Delicias 3089. N-10

ARMADOR A MAQUINA COMPE- tente necesito. Andrés Bello 945. N-10

PELUQUERO NECESITO. SAN PA- blo 2117. N-10

NECESITO REPARTIDORES Y TA- padores, etiquetadores y ayudantes. Nueva fábrica de gaseosas. Eduardo Yamamoto. San Ignacio 197; buena comisión. N—12

NECESITO CHAUFFEUR SOLTE- ro, para vivir chacra vecina. Con recomendaciones de casa particular. Tratar: Huérfanos 1223. Oficina 3. de 3 a 4 P. M. N-11

HERRADOR Y APRENDIZ HE- rrador, necesito. Rosas 1758.

NECESITO PELUQUERO, SABADO Domingo, puede ganar $ 25. Nataniel 906. N-10

PELUQUERO NECESITO SAN DIE- go 1266

PELUQUERO NECESITO COMPE- tente San Diego 1383.

SE NECESITAN REPARTIDORES de pan. Arturo Prat N.o 1404. N 11

MECANICO COMPETENTE, TRA- bajo de bicicletas, necesito. San Diego 1481. N 11

ZAPATEROS: COSEDOR MAQUI- na black necesitamos. Nueva Valdés 925.

OFICIAL BARNIZADOR NECESI- to. Nataniel 603.

NECESITO UN AYUDANTE HELA- dero. Avenida Matta 835. Presentarse de 10 a 11.30 A. M.

PELUQUERO NECESITO SABADO- Domingo. Chacabuco 79.

EMPLEADO NECESITO PARA res- taurant, urgente. Restaurant Barcelona, Exposición 94. N—12

NECESITO MAESTRO GASFITTER hojalatero competente. Bascuñán 54.

MATRIMONIO CON HIJO GRANDE para trabajar quinta frutal, necesito. Tratar: San Pablo 2702. N 10

MUCHACHO AYUDAR SERVICIO, 15 años. Benavente 308. N—10

NECESITO NIÑO, 14 A 16 AÑOS. Bascuñán 1421. 10-N

NIÑO DE 14 A 18 AÑOS, CON BUE- nas recomendaciones, necesito, prefiero español. San Pablo 2501. N 11

NIÑO BIEN PRESENTADO Y VI- vo, para oficina comercial. Presentarse hoy: Nueva York 71.

MOZO NECESITO. SAN DIEGO 1063.

COCINERO AYUDANTE, NECESI- tase. San Pablo 3492. 12-N

MOZO DE 14 A 15 AÑOS, PUERTAS adentro, con recomendaciones. Tratar: Carmen 418. N—13

COCINERO SEGUNDO SE NECE- sita. Restaurant Teutonia, Bandera 843.

MUCHACHO QUE SEPA ENCERAR necesito para trabajar al día en casa particular, con buenas recomendaciones. Teatinos 86.

MOZO CON PUERTAS ADENTRO necesito para atender comedor y piezas. Hotel Londres, Estación Central. N-10

SE NECESITA UN NIÑO PARA los mandados. Bandera 574. N-11

SE NECESITA OPERARIA PARA una fábrica de muñecas de cartón. Calle Las Rosas 2339, casita N.o 24. N 11

APARADORAS NECESITO. FABRI- ca de Calzado. Delicias 2701. N 11

EMPLEADA PARA LA COCINA, con informes necesito. Huérfanos 2478. 10-N.

NECESITO NIÑA PARA AYUDAR quehaceres de casa. Libertad 681. 10-N.

SEÑORITA PARA PRINCIPIANTE de oficina comercial, necesito. Se exige buena letra, ortografía y recomendaciones. Casilla 2851, Santiago. N—10

SEÑORITA PARA OCUPAR pues- to de oficina, necesito. Av. G. Bustamante N.o 26. Presentarse de 9 a 10, 2 a 4. N—10

SEÑORITA ALEMANA DA CLA- ses de piano y alemán. Rosas 1827. N-11

NECESITO TOCADORA DE ARPA. Población Villa Moderna. Joaquín Pérez 92. 10-N

CUIDADORA PARA GUAGUA DE un año necesítase. Inútil presentarse sin buenas recomendaciones. República 302. N—10

NECESITO BUENAS COMPOSTU- reras obra grande y ayudanta. Sastrería Merced 773. N 10

BUENA COMPOSTURERA MAES- tra necesito. Sastrería Lozano. San Antonio 493. 10-N.

LAVANDERA JOVEN PUERTAS adentro, necesito. Doce Febrero 33. N 10

NECESITAMOS BUENAS OPERA- rias de trajes niño; se paga bien Ahumada 51.

BUENAS APARADORAS NECESITO. Av. Matta 950, y una niña para ayudar quehaceres de casa. 11 N

ENFERMERA O CUIDADORA DE enfermos, recomendada, puertas adentro, necesito. Sanatorio. Av. Matta 535.

RESPUESTAS A NUESTROS LECTORES

LAS PERSONAS CUYAS CONSULTAS NO APAREZCAN RESUELTAS EN EL DIARIO, SERAN ATENDIDAS PERSONALMENTE POR EL REDACTOR DE LA SECCION, LOS DIAS LUNES, MIERCOLES Y VIERNES, DE 5 A 5.30 DE LA TARDE.

TINTA PARA MARCAR BULTOS

Lector.— Santiago. — Ruégole indicarme la manera de preparar tinta para marcar bultos pero que no se corra en la madera.

Igualmente la forma de terminar con la polilla en los muebles de cuero, sin hacer uso del alcanfor ni de la naftalina.

1.o—Tanino	40 gramos
Sulfato de hierro . . .	22 "
Sulfato de cobre . . .	1 "
Acido acético	30 "
Azul del Rhin II . . .	2'5 "
Acido sulfúrico a 60° B.	3 "

Agua hasta completar el litro.

2.o—Para matar los insectos que se anidan en los muebles se quema en la atmósfera donde se encuentren, un par de puñados de polvo de pelitre, teniendo cuidado de cerrar bien antes, las puertas y ventanas. Se desarrolla un humo sofocante y de olor desagradable, del que es preciso guardarse. Al cabo de algún tiempo se airea la habitación y todos los pequeños insectos habrán perecido.

CONTRATOS DE ARRENDAMIENTO

Gálvez.— Valdivia.— He dado en arrendamiento un local para destinarlo a pastelería por un período de tres años. Al comienzo instaló efectivamente el arrendatario un negocio de esta naturaleza, pero poco a poco ha ido cambiando de giro y hoy se dedica casi exclusivamente al expendio de bebidas alcohólicas.

Puedo hacer respetar el convenio primitivo?

El arrendatario está obligado, dice el artículo 1938 del Código Civil a usar de la cosa según los términos o espíritu del contrato y no puede en consecuencia hacerla servir a otros objetos que los convenidos o a falta de convención expresa a aquellos a que la cosa es naturalmente destinada o que deban presumirse de las circunstancias del contrato o de la costumbre.

Si el arrendatario contraviene esta regla puede el arrendador reclamar la terminación del arriendo con indemnización de perjuicios o limitarse a esta indemnización, dejando subsistir el arriendo.

Puede usted, en consecuencia, optar por cualquiera de las dos acciones que para este evento le concede la disposición legal precedentemente citada.

CEMENTO PARA LOZA

Pobretona.— Santiago.—Sírvase indicarme un procedimiento fácil y rápido para pegar un bidet de loza.

Con el nombre de Sciao Iiao fabrican los chinos un cemento excelente que sirve también para unir piezas de loza. He aquí su composición:

Cal apagada en polvo.	54 partes
Alumbre en polvo . .	6 "
Sangre batida fresca . .	40 "

Se mezcla vigorosamente hasta obtener una masa bien homogénea y espesa.

ZENON.

INGLESA SE NECESITA PARA enseñar y sacar a tres niños y viva en la casa. Tratar, de 2 a 4. Agustinas 1623.

00 CAMISERAS NECESITO. IN- dependencia 960.

COMPOSTURERA COMPETENTE en la obra grande se necesita en Ahumada 23.—Femenía & Co.

DARLES OCUPACION NECESITA- mos señoritas jóvenes. Universidad Venegas Salas, Plazuela Santo Domingo.

NECESITO COSTURERA CON bue- nas recomendaciones. Alameda 1936.

SE NECESITA COUPLETISTA Y mozo. Bar La Alianza, Diez de Julio 381.

SEÑORITA NECESITAMOS, CON muy buena letra, para llevar libros auxiliares y que escriba rápidamente a máquina, con muy buenas recomendaciones. — Oscar Greene Valverde y Jorge Guzmán Palacios, Sección Propiedades Urbanas, oficina Alejandro Greene Cruzat, Teatinos 86.

NECESITO AYUDANTA Y NIÑA Pa- ra las mesas. Matucana 776. 11-N

NECESITA FABRICA CAMISERAS y posticeras. Molina 206. N-12

SE NECESITA MAESTRA COM- postur era competente. Sastrería Corona, Bascuñán 24. N-10

NECESITO SEÑORITA APRENDIZA esonera. Copiapó 1474.

SEÑORITA CAJERA CON RECO- mendaciones se necesita. Delicias 2636.

NECESITO MUY BUENA AYU- danta en modas. Maestranza 324. N—11

NECESITO LAVANDERA, PUER- tas adentro y muchacho para los mandados. San Ignacio N.o 259. N—11

NECESITASE EMPLEADA QUE se- pa algo cocina, recomendada. Esmeralda 636. 10-N.

EMPLEADA JOVEN NECESITA Restaurant Popular, Eyzaguirre 1445. N-17

SEÑORA PARA RESPETO, NECE- sito, con certificados de honradez. Avenida Irarrázaval 1301; pago carro, por la mañana. N 10

EMPLEADA NECESITA PARA CA- sa quinta, no muy joven. Los Guindos, Avenida Berlín 98. Carros N.o 3 10-N

EMPLEADA TODO SERVICIO ne- cesita matrimonio solo. Bellavista 127. N—10

NECESITO EMPLEADA PRACTICA lavandería. Cienfuegos 167. N—10

SIRVIENTA PARA TODO SERVI- cio, necesítase. Avenida Macul 617. Ñuñoa. N-10

EMPLEADA PIEZAS NECESITO, recomendaciones. San Ignacio 184. 11-N.

NECESITO EMPLEADA PARA LAS piezas, buen sueldo. Meiggs 80. 11-N

NECESITO EMPLEADA PARA restaurant. Franklin 1069. N-10

FAMILIA EXTRANJERA NECESI- ta sirviente de mano. Inútil presentarse sin recomendaciones. San Alfonso 549. N 11

EMPLEADA PARA LAS PIEZAS que sepa algo costura, necesito. Avenida España 22. 11-N.

EMPLEADA PARA COCINA, DOS personas, en familia. Bilbao 790, Esq. M. Montt. Providencia. 11-N

NECESITO EMPLEADA DE MA- no. Buen sueldo. Tratar: Rosas 1569.

EMPLEADA PARA PASTELERIA, ayudar quehaceres de casa, necesito con recomendaciones. Independencia 1068.

ALEMANA NECESITASE, HUER- fanos 1744, para atención casa. 11-N

SIRVIENTES NECESITO PARA LA cocina y aseo. Riquelme 740.

NECESITANSE EMPLEADAS pie- zas y la mano. Prat 187.

NECESITO NIÑERA, INUTIL PRE- sentarse sin buenas recomendaciones. Tratar: Esperanza 742. 12-N

NECESITASE EMPLETADA CO- medor, buenas recomendaciones. — Compañía 1513. 13-N

2 EMPLEADAS: COCINERA, COME- dor, necesita Vicuña Mackenna 667.

EMPLEADA PARA CUIDAR NIÑOS se necesita. Inútil presentarse sin buenas recomendaciones. Rosas 1705.

NECESITO EMPLEADA PARA LA cocina. Arturo Prat 1366.

SE NECESITA UNA EMPLEADA para servir el comedor. San Pablo 1217.

NIÑAS COMEDOR, PIEZAS, COCI- neras, casas extranjeras, necesito. República 34. 10-N

NECESITO EMPLEADA ENTIEN- da algo cocina, servicio matrimonio solo. San Diego 166. N-11

EMPLEADA DE BUENA PRESEN- cia para pastelería, se necesita. Matucana 998.

NIÑA DE 14-15 NECESITO PARA ayudar que hacer de casa. Avenida Matta 357.

NIÑA GRANDE O CHICA, CUIDAR guagua, necesítase. Cumming 828. N-11

DOS SIRVIENTAS Y MUCHACHO necesito. Agustinas 1308.

NECESITO NIÑA ASEADA QUE sepa cocina, muy urgente. Delicias 3594.

NECESITO MUCHACHA PARA TO- do servicio. Calle Herboso 754. N—11

SE NECESITA UNA COCINERA, niña para las piezas y un mozo de 12 a 14 años. Gay 2593. N—11

PERSONA HONRADA Y QUE SE- pa cocina se necesita para todo servicio en casa de poca familia. A. Prat 121. N 12

NECESITO COCINERA PASAJEROS necesito. Meigs 49, Montepío Unión. Casilla 886. N 11

PETIT RESTAURANT. SAN PA- blo 1115. Necesita maestra cocinera

AYUDANTA COCINA, SUELDO 40, puertas adentro, necesito. Eyzaguirre 541.

CABALLEROS SOLOS NECESITAN cocinera con recomendación. Tocornal 343.

NECESITA COCINERA O AYU- danta, niña de mano. Nataniel 159.

NECESITO COCINERA RECOMEN- dada. Nataniel 511. 11-N

COCINERAS DE MANO, NIÑERAS necesito. Bandera 339.

COCINERA CON RECOMENDA- ción necesítase, buen sueldo. Delicias 2517.

NECESITO COCINERA Y NIÑA que sea aseada, para el campo. Delicias 2440. N 11

NIÑA QUE SEPA ALGO COCINA, necesítase, buen sueldo. Maipú 119. N—10

SE NECESITA NIÑA DE 14 años para el servicio. Gálvez 145. 11-N.

NECESITO BUENA COCINERA SIN niños. Sueldo 60 pesos. Copiapó 1431. 14-N.

NECESITO COCINERA PARA POCA familia. Dominica 488. N-10

EMPLEADA PARA LA COCINA, servicio dos personas, sueldo 60-70; casa extranjera. Inútil presentarse sin buenos informes. Estado 21. N 10

SE NECESITA COCINERA. ROSAS 1827. N-12

NECESITO COCINERA JOVEN pa- ra dos personas. Cochrane 256. N—10

MATRIMONIO EXTRANJERO NE- cesita cocinera con buenas recomendaciones. Presentarse, Estado 357, altos. 11-N.

COCINERA CON RECOMENDACIO- nes se necesita en Cueto 664. 10-N.

BUENA MAESTRA DE COCINA PA- ra llevar a Bolivia, se necesita. Tratar con Alfredo Neriz, Cámara de Diputados, de 10 a 12 de la mañana. N 10

COCINERA NECESITA CASA EX- tranjera. Delicias 2358. N-10

COCINERA Y EMPLEADA DE CO- medor se necesita. Agustinas 2918, de 9 a 11 A. M. 10-N

COCINERA RECOMENDADA NE- cesita matrimonio con dos niños. Delicias 227 A. 10-N

COCINERA NECESITA CASA EX- tranjera, cuatro personas. Sueldo 50 pesos. Avenida Matta 373. N—10

COCINERA COMPETENTE, RECO- mendada, ofrece para restaurant o particular La Suiza Chilena, Chacabuco 16. N—10

COCINERA NECESITO, BUEN suel- do. Tocornal 636. N-11

COCINERA NECESITO. PAZ 1315; sueldo $ 40. 10-N

COCINERA NECESITO, CLARAS 491. N-10

COCINERA RECOMENDADA, BUEN sueldo, necesito. San Isidro 998. 11-N

COCINERA MUY COMPETENTE necesítase. Agustinas 2095. Sueldo 70 pesos. N-11

COCINERA Y NIÑA PARA LAS mesas necesito, buen sueldo. Blanco Encalada 2085. N-11

COCINERA ASEADA PARA TRES personas, necesito. Riquelme 40.

COCINERA NECESITASE. GAR- cía Reyes 581. N—11

COCINERA RECOMENDADA PA- ra matrimonio solo, comidas sencillas, poco trabajo, muy aseada, regular edad, necesito. Huérfanos N.o [illegible] altos. Presentarse después almuerzo.

OPORTUNIDADES PARA FAMILIAS

MANIQUIES ORTEGA, NUEVOS modelos rebajados de precios. Fábrica: Rosas 1869. Nov.-21

COLCHONES, REFACCION A DOMI- cilio. San Diego 9. N-26

BARATURA TRAJES Y SOMBRE- ros, para señoritas, caballeros. Prat 573. O-31

MAQUINITAS BORDADO ARTIS- tico. Santa Rosa 203. Tarde, 2 a 4 diariamente, kiosco N.o 5. Portal Fernández Concha. 10-N

OCASION: LINDOS TRAJES SEÑO- ras, señoritas. Mapocho 2524. N 10

¿QUIERE UD. COCINAR RAPIDO Y económicamente? Compre una cocina "Svea". San Diego 85. Augusto Graf Dic. 11

OCASION VENDO TRAJES SE- ñora, con poco uso. Tocornal 348.

LIQUIDAMOS GRANDES EXISTEN- cias en ropa blanca para señoras, niñas y guaguas. Antigua Fábrica, Monjitas 865. N—11

DELANTALES DE RICO LIENZO, 2-3 años, 3.20; 3-4 años, 3.50; 4-6 años, 4.30; para señoras, 7.30. Hay para todas edades. N—11

BLUSAS. LIQUIDAMOS A CUAL- quier precio. Visite nuestro extenso surtido; precios rebajadísimos. N—11

AJUARES PARA GUAGUAS. IN- menso surtido, de cualquier precio. Visítenos, se convencerá. Capitas pirineos desde 20. Monjitas 865. N—11

CABALLEROS, RECIEN RECIBI- mos precioso surtido camisas última novedad, con dos cuellos, 14.50, 16 y 18. N—11

LIQUIDAMOS CINTURONES, 3; corbatas fantasía, 2; calzoncillos cortos, 4.50. Monjitas 865. N—11

BUENAS CAMISAS SPORT, 6.30, con cuellos y puños, 8.50; calcetines 1.50; cuellos, 1.20. Monjitas 865. N—11

OBJETOS PERDIDOS

CADENA, LLAVERO CON 7 LLA- ves perdidas hoy en Huérfanos, entre Claras y Ahumada, se gratificará. Torres. Compañía 1259. 10-N

SE DARA BUENA GRATIFICA- ción a la persona que devuelva a la caja de este diario un porta-retrato de oro con fotografías, perdido en Ahumada, entre Plaza de Armas y Alameda. N—11

PROFESIONALES

ZURCIDOS INVISIBLES, NOTABLE zurcidor japonés. Especialista único. Especialidad en viraduras, composturas, transformaciones. Son perfectas. San Diego 228, Teléfono Inglés 667 11-N

ZURCIDOS JAPONESES INVISI- bles, especialidad viraduras, ternos, sobretodos, toda clase composturas. No equivocarse. Casa Amarilla, San Diego 236. 15-D

SASTRERIA CLARAS 20, TRASLA- dó Carmen 7. Recibo hechuras; materiales primera, desde $ 70. Carmen 7. N 10

CONDOR 1158 CASA ANTIGUO, única especialista zurcidos invisibles. Jersey, sedas, viraduras, hechuras. Transformaciones garantidas. N-O.

PROPIEDADES

EN IMPERIAL VENDO TRES pro- piedades, excelente situación comercial, especial para negocio frutos del país. Datos dará su dueño Rodolfo Wagner, Imperial, casilla 71. 15-N

CASA COMPRO, SIN AGENTES, barrio San Cristóbal o Providencia, hasta 30 mil pesos.—A. B., Casilla 837. 12-N

VENDO CUALQUIERA DE MIS 2 casas nuevas, modernas, cal y ladrillo. Una esquina; consta de almacén puerta cortina, 6 habitaciones familia, 4 de servicios. La otra, 6 habitaciones familia, 4 de servicios, hall, patios embaldosados, campanillas luz. Facilidades pago o intermedio Caja Ahorros. Tratar dueño misma casa, Martínez de Rozas 2349. 11-N

$ 38,500 VENDO CASA A CUATRO cuadras de Alameda, en calle Santa Victoria, próximo Lira, 10 piezas, 2 patios, luz eléctrica, pagadera 10 mil pesos contado, resto 3 años, entrega inmediata. Otra casa al lado, valor 42.000 pesos, fácil pago. Tratar: dueño, Santa Rosa 1177. Teléfono Inglés 193, Matadero. N 10

DE GRAN OCASION, EN AVENIDA Matta próximo Santa Rosa, vendo casa - quinta, 10 piezas, $ 50 el metro cuadrado, incluso edificio y terreno, pagadero $ 15,000 al contado, resto 2 años. Tratar: dueño: Santa Rosa 1177, Teléfono 193, Matadero. N 10

DESDE $ 44.000 CHALETS MO- dernos, en nuestra manzana residencial, Avenida Seminario próximo Irarrázaval y dos cuadras de Vicuña Mackenna. Constan de hall, salita, comedor, tres dormitorios, baño y servidumbre, electricidad, garaje al frente con entrada para automóvil. Se están pavimentando las calles adyacentes. Verlos: calle Mujica esquina Seminario. Tratar: Baldomero Palma y Cía. Agustinas 1019. 11-N

ATENCION PROPIEDAD RENTA produce 15 o|o, véndese. Tratar dueño: Camilo Henríquez 654. N-15

$ 24,000 VENDO ESPLENDIDA CA- sa nueva, ladrillo, estucada, 8 departamentos, dos patios, luz eléctrica. Cuevas 1293. N 11

VENDO PROPIEDAD DE RENTA, esquina San Pablo 8 cuadras Plaza Armas, compuesta tres almacenes con casas, más dos casas habitaciones. Tratar, Puente 702. Botica. 20-N.

COMPRO CASA CENTRAL, SIN agentes. Correo 13. Vertiente N. B. 10-N.

VENDESE OCASION GRUPO DOS casitas ladrillo, modernas, bien construidas, cinco departamentos cada una, con hall, cerca carros Lira-Matta, arrendadas en 150 pesos cada una. Verlas en Sierrabella 1365. Tratar: 12 a 2, en Prat 614. N—10

VENDESE DE OCASION, POR VI- vir dueño Valparaíso, quintita frutal, dos cuartos. Verla: Avenida Contal, dos cuartos. Verla en Avenida Concha 381, cerca carros 3 y Plaza Ñuñoa. Tratar: 12 a 2, en Arturo Prat 614. N—10

GRAN PROPIEDAD VENDO EN LA mejor situación de San Diego, apropiada para reedificar gran propiedad de renta; para los informes dirigirse con su dueño, Correo N.o 3, casilla N.o 5097. N—10

6,000 SITIO CON PIEZA, SANTA Isabel. Tratar: San Francisco 295. N-10

EN SAN MARTIN, PROXIMO ALA- meda. Vendemos casa moderna de lujo en sólo $ 170,000. Greene. Teatinos 86. N-10

VENDO UNA CASITA QUINTA EN la Población San Javier 459. Tratar en Avenida San Miguel 281. N 11

VENDO BARATO DOS CASAS nue- vas, centrales, habitación y renta. San Francisco 521. N-10

COMPRO CASITA HASTA 10,000.— Santa Elena 903. 11-N.

$ 21,000 VENDESE FLAMANTE casa calle Dominica, con vista al San Cristóbal; seis piezas, dos patios, alcantarillado y luz eléctrica. $ 5.000 al contado, saldo largo plazo. Tratar, Buenos Aires 435. 10-N

GRAN OCASION, QUINTAS PLAN- tadas, con luz eléctrica, agua potable, muy buenas calles y vecindario de primer orden, a dos cuadras del Llano Subercaseaux, realizamos las pocas que quedan desde el ínfimo precio de $ 1,500. Paradero N.o 13 "El Vergel", del ferrocarril eléctrico a San Bernardo. Verlos con el mayordomo Silva. Avenida Blanca. 11-N

COMPRO CASITA CENTRAL MO- derna, sin agentes, radio San Ignacio a Maestranza, pago de 45 a 50 mil pesos. Dirigirse: H. H. H., casilla 21 D.

Remate del Menaje de Casa

Muebles de caoba, objetos de plata, linda colección de tapices Persas y automóvil "Davis" de turismo.

Mayor Sr. F. Mc-Camon

Attaché Militar a la Embajada de los Estados Unidos

HOY Sábado a las 2. P. M.

12 ALBION 12

ENTRANDO POR VICUÑA MACKENNA A RANCAGUA

—— HAY: ——

25 TAPICES ORIENTALES DE DIVERSOS TAMAÑOS, SELECCIONADOS ESPECIALMENTE EN TURQUIA, PERSIA Y RUSIA

SALON.— Rico piano vertical Knabe, amoblado de caoba antiguo estilo Luis XV con tallas doradas, compuesto de: 1 sofá, 2 sillones y 2 sillas, lindo chiffonier-escritorio de caoba, 4 lindas sillas de caoba con brocato rojo, mueblecito de caoba con bronces imperio, mesa de malilla, mesita de bandejas, 3 hojas de cortina de lana dorada, potiches chinos, Buhda Coreano, marfiles, porcelanas de Sajonia bronces cloissonnié, lámpara potiche, cuadros holandeses y grabados antiguos, lámpara de bronce, etc.

HALL.— Amoblado antiguo tapiz de reps, sillones, sillas y mesas de caoba, escritorito Chipendale, mesita juego redonda; Victrola Víctor N.o 11 de pie con discos escogidos, pedestales, jardineras, reloj de sobremesa de caoba, piezas de bronce, estufa a gas, faroles de fierro forjado, telas recamadas, biombo y lámpara de mimbre, etc.

COMEDOR.— Amoblado importado de encina tallado, compuesto de: gran aparador, 2 trinches, rica mesa de correderas y 12 sillas, servicios de mesa y de cristales; 5 fuentes de plata, mates, templaderas, candelabros, bracero, ceniceros y otros útiles de plata, piezas de cristal tallado, candelabros de cristal, galletero eléctrico, lámpara madera dorada, etc.

DORMITORIOS.— Catre de bronce con pabellón, ropero, peinador, cómoda y velador de caoba antigua, roperos, armarios, toilette, marquesas y veladores laqué, colchones, sillones, choapinos, lamparitas, rica máquina de coser de pie Singer, etc.

VARIOS.— Tina de baño enlozado, lavatorio y calentador a gas; 3 cajones Whisky T. Dawson, 2 cajones de Old Tom Gin, cocina a gas, batería, refrigerador, muebles de mimbre, plantas.

AUTOMOVIL "DAVIS" CARROCERIA DE TURISMO, en perfecto estado.

Se arrienda o se vende la casa.— A la vista hoy, de 2 a 6 P. M.

JORGE Y VICTOR EYZAGUIRRE

Martilleros de Hacienda.

N-10

Remate del Menaje de Casa

DE DON AMBROSIO MERINO CARVACHO

—QUE SE AUSENTA DE SANTIAGO—

Mañana Domingo de 10 a 12 y de 1.30 adelante, en ESTADO 15

SALON.— Piano vertical alemán de concierto,, tres pedales, flamante; amoblado de nogal tallado tapiz seda, mesa redonda caoba, espejo veneciano, puff de nogal tapiz seda, rica Victrola "Columbia", mueble de caoba, discos seleccionados, pedestales con bronces y espejos, **estatua bronce "La Miseria"** y otras figuras terracotta, jardineras plaqué, licorera cristal, dos espejos trumaux, jarrones antiguos, vitrina, **cuadros de Pedro Lira** y otros, lámpara de cristales, cortinas seda color guinda, alfombra, cojines, etc.

SALA.— Piano y piso, amoblado estilo inglés, tapizado con cortinajes iguales y mesa redonda de caoba "Imperio", choapinos, delanteros, figuras porcelana, joyero y caja de plaqué para guantes, lámpara, cuadros, alfombra, etc.

ESCRITORIO.— Gótico completo, columnas jacarandá, jarrones bronce y terracotta, **escritorio cortina roble americano** importado, estante para libros, sillón tornillo roble americano, jarrones españoles, tarjetero bronce y mármol, El Dante, Napoleón y otras estatuas bronce, juego bolas billar de marfil; guantes para box, juego; lámpara cristal Bohemia de escritorio, cortinas brocato color oro, espada, lámpara de caoba con velas, alfombra felpa roja, cuadrada.

COMEDOR.— Amoblado Luis XVI con bronces y marquetería, mesa correderas y sillas, carpeta felpa, **servicio mesa porcelana "Limoges", cristalería Baccarat,** cuchillería, manteles, servilletas hilo, servicio té plaqué, estuche con servicio de plata dorada, jardinera Luis XVI plaqué, cristal, **alcuza** "Reed y Barton", jarra plaqué cristal en estuche, trinchantes, piezas cristal para frutas, azafates y bandejas plaqué, mantequillera, cuadros, alfombra, lámpara, cortinas, platos.

DORMITORIOS.— Amoblados de uno y dos cuerpos, pareja catres bronce, colchones de lana y de crin, sobrecamas de seda, catre bronce y de fierro con bronce y al laqué, idem para niño, servicios lavatorio, catre bronce dos plazas con colchones, mueble para calzado, botiquín, frazadas, palmatorias plaqué con estuche, chiffonier, veladores, cómoda, alfombras.

BAÑO.— Tina enlozada, califont, espejo laqué, mesita-lavatorio.

HALL Y VARIOS.— Alfombra escala, varillas bronce, paragüero roble americano importado, tapicerías chinas e imitación persa, plafonier, cortinas, sillas y sillones caoba, amoblado de asiento de sofá, dos sillones, cuatro sillas, cortinajes felpa granate, etc.

COCINA.— Económica y a gas, estantes, mesones, lavaplatos enlozados, útiles cocina, ollas, cacerolas, etc.

Se arrienda la casa.

A LA VISTA DESDE HOY, A LAS 3 P. M.

ROBUSTIANO VERA,

AL LADO DE AVENIDAS ESPAÑA y República, cerca de Alameda, vendemos magnífica propiedad de un piso, con frente a dos calles. Produce el 11 por ciento. Precio: 250,000 pesos, pudiendo venderse en dos lotes. Greene, Teatinos 86.

$ 8,000 VENDO SITIO CENTRAL, Irarrázaval 1330. Dueño: San Pablo 1987. N-11

ÑUÑOA. CASA - QUINTA, CINCO piezas, dependencias, una cuadra eléctrico, 1,300 varas, plantado, vendo sin agente, barato. Detalles: 10 de Julio 315. N—11

REMATES

DOY REMATES DOMICILIOS, compro saldos mercaderías; recibo muebles y mercaderías a consignación. Anticipo dinero. Julio Vargas, Sotomayor 9-A. N—16

LUIS A. BARAHONA RECIBE ORDENES para remates, anticipa dinero. Delicias 2390. N-12

ELEORO ESTAY, MARTILLERO.— Encárguese toda clase remates a domicilio. Anticipa fondos por mercaderías para rematarlas. Oficina San Diego 106. N-11

REMATE DE VICTORIAS EL 22 Noviembre. Sucre 4005. También vendo en privado. N-22

PRESTAMOS DE DINERO

SOCIO DE IMPORTANTE Y LUCRATIVA firma comercial de Valparaíso, desea traspasar sus derechos. Por informaciones y referencias sobre activo y pasivo, dirigirse a A. G. M. Casilla 4630, Santiago. N-11

NECESITO $ 6,500, UN AÑO PLAZO, pago buen interés, doy treinta mil pesos en garantía en muebles. Correo Central, casilla 3133. F. J. 10-N.

NECESITO SOCIO CON POCO CAPITAL o arriendo carnicería. Benavente 502. N—13

¡¡CARNICERIA!! ACEPTO SOCIO $ 5,000 o más, negocio porvenir, utilidades comprobadas. Lira 279, de 11 a 2. 11-N

SOCIOS NECESITA VENEGAS SALAS. Plazuela Santo Domingo.

SOCIO CON $ 40,000 NECESITO, impulsar negocio serio industrial, invertidos tengo $ 60,000. Compromisos venta artículo elaborado tengo expeditos. Casilla 1983. N—11

SOCIO CAPITALISTA CON 200,000 pesos mínimum, solicítanlo ingenieros para negocio absolutamente garantido, no corriendo ningún riesgo el capital. Las utilidades pueden ser apreciadas a primera vista. Ed. Ariztía, 8.o piso, of. 22, de 11 a 12 M., y de 5 1|2 a 6 1|2 P. M.

COBRANZAS DIFICILES, JUICIOS criminales, civiles, apelaciones, posesiones efectivas, divorcios, estudio de títulos, etc., atiende diariamente el abogado Jaramillo Arteaga, Santo Domingo 1216, teléfono 3320. Anticipa fondos, según convenio. Consultas gratuitas. D—10

NECESITO SOCIO POCO CAPITAL o arriendo carnicería. Benavente 502.

PROPUESTAS

PROPUESTAS.—SE PIDEN PROPUESTAS públicas para proveer de toneladas de rieles de acero al Ferrocarril Militar de Puente Alto al Volcán. Las propuestas se abrirán el Lunes 12 de Noviembre del presente año, a las 3 P. M., en la Comandancia en Jefe de la II División del Ejército. Bases: Consultar en la Intendencia de la II División. Edificio del Ministerio de Guerra.— El Comandante en Jefe de la División. N-12

PROPUESTAS: LA DIRECCION GENERAL de Correos, Telégrafos y Teléfonos pide propuestas públicas para la provisión de útiles de escritorio. Véase Diario Oficial del día 6 del presente y siguientes.—El Director General. 13-N.

ROPA HECHA

ROPERIA ANDRES BELLO NUMERO 601, esquina Recoleta: ofrece ternos, paletóes, ambos, pantalones, ternos de niños, sombreros, calzado, precios baratísimos, todo desinfectado. N|O

ROPERIA MANUEL RODRIGUEZ esquina San Pablo, ofrece en baratura ternos, ambos, paletóes, pantalones, todo de ricos casimires surtidos, colores para todas medidas; sombreros, calzado, desinfectados. 15-N

ROPERIA LA CASA VERDE, ESMERALDA 857, entre San Antonio y 21 de Mayo. Realiza ternos, ambos paletóes, todo de casimires extranjeros, corte correcto, sombreros, calzado. Visítenos, casero, aprovecho nuestros precios. N|O

ROPERIA LA VEGA, ANDRES BELLO 694. Ofrece en baratura ternos, ambos, paletóes, pantalones, sombreros, calzado, todo desinfestado N|O

ROPERIA "LA CANTABRICA".— Ofrece precios de costo: ternos, sobretodos de ricos casimires, cortes moda., Paletóes, pantalones, sombreros, calzado. Esmeralda 863, al llegar a 21 de Mayo. N-O

ROPERIA "LA GRAN VIA", SAN Diego 236, casa compra-ventas. Realiza ternos, ambos, vestones, pantalones, calzado nuevo, usado. Facilidades de pago. 10-N

GRAN REMATE

DE LAS MERCADERIAS Y MAQUINARIAS SALVADAS DEL INCENDIO DE LA MERCERIA SAN PABLO DE LOS SEÑORES

A. MONTERO Y CIA.

AHUMADA No. 232 al 244

Hoy Sábado 10 y Lunes 12 del pte.

DE 10 A 12 DE LA MAÑANA Y DE 2 P. M. ADELANTE

—— POR CUENTA DEL SEGURO ——

MAQUINARIAS.—Tornos paralelos Hendey de gran precisión, de 6 y 8 pies; Tornos paralelos Sebastián-Cincinati de 6, 7, 8 y 10 pies; Tornos Revólver de la Greenfield Tap & Die Corporation; Tornos chicos para mecánicos de la British Engineering Co.; Tornos para bronceros a pedal y transmisión; Tornos Sheldon para maderas, máquinas cepilladoras para fierro; máquinas de esmerilar; máquinaria para hojalatero; máquinas punzonadoras; escopladoras a pedal; ventiladores Champion para fraguas y hornos de fundición; Taladros para herreros; Taladros sensitivos para mecánicos; máquinas Ulmia para afilar sierras de huinchas y circulares; Torno de patrón para bronce; y otras máquinas para diversas industrias; Bombas para pozos, etc.

ARTICULOS TECNICOS.—Bronce en barras redondo, cuadrado y exagonal; Metal Muntz; Tubos de bronce redondos y cuadrados; bronce en plancha y en rollos; alambre de bronce; Grafito Dixon; Piedras de esmeril de todas dimensiones; Crisoles Morgan Salamandor, en todas dimensiones; Crisoles de grafito norteamericano; correas de goma para transmisión de 2 a 10 pulgadas; correas de Balata y pelo de camello hasta de 12 pulgadas. Cadenas de acero; Acero en trozos para punzones y troqueles. Goma en planchas para empaquetaduras; Esterilla de alambre para molinos. Sierras circulares; sierras de huincha; alambre de acero para pianos; planchas perforadas para harneadoras.

FERRETERIA Y VARIOS.—Gran cantidad de tornillos galvanizados con golillas para techos. Gran cantidad de tornillos para madera; remaches de hierro; estoperoles; combos de acero. Tierras de colores; fierro en barras; cañerías de hierro de 3|8 a 2 pulgadas; fierro galvanizado liso. Cáñamo en ovillos. Cadenas de hierro para cuartas. Cadenas galvanizadas. Jarcias de todas dimensiones. Grandes lotes de bronce y cobre averiado. Cerraduras y tiradores para muebles; cerraduras para puertas. Tarros lecheros. Cocinas económicas Germania. Estufas a carbón. Grandes lotes de fierro enlozado; acero enlozado en ollas, cacerolas, teteras, jarros, etc.

350 rollos de alambre negro del N.o 14 para pasto; 2,000 planchas de fierro galvanizado inglés de 7, 8, 9 y 10 pies con pequeñas averías. Herramientas para mecánicos, carpinteros, toneleros, etc. Tarrajas americanas en estuches. Bigornias; tornillos mecánicos y muchas otras mercaderías.

VICTOR ARAYA L.,

MARTILLERO DE HACIENDA.

N-10

REMATE

El Martes 20 del presente, a las 4 P. M., ante el Notario del Río, remataremos en esta oficina bonito chalet de 2 pisos, con jardín, recién construído.

EN PROVIDENCIA

Calle Valenzuela Castillo 769. Entre Av. Miguel Claro y Av. Manuel Montt,

MINIMUM: $ 38,000

que se pagará reconociendo deuda contratada en la Caja Hipotecaria, por $ 10,000 y el saldo al contado.

Planos y demás antecedentes en

OFICINA BALMACEDA

AGUSTINAS 1243

Remate de prendas de plazo vencido

Hoy Sábado 10 de Noviembre, a las 9 A. M., el martillero, señor Patiño, rematará, en la **Casa de Préstamos "LA SIN RIVAL", calle San Diego, N.o 1983,** las prendas no rescatadas y comprendidas entre los números 71,208 a 72,938 y 1,316 a 3,428.

HAY: cortes de casimir y retazos de géneros, carpetas, relojes y cadenas de oro y plata, sillas de Viena, servicio de mesa de plaqué, pañuelos de rebozo, mantos de seda y velo, ponchos y mantas, par de rosas con brillantes, maletas de cuero, máquinas de coser, de mano y de pié, manteles y servilletas, ropa y calzado en gran cantidad, etc., etc.

Hoy Sábado 10 de Noviembre, a las 10 1|2 A. M., el martillero, señor Tagle V., rematará en la **Casa de Préstamos "EL COMETA BIELA", calle San Diego, N.o 1787,** las prendas no rescatadas y comprendidas entre los números 50,004 a 55,468.

HAY: máquinas de coser, maletas de cuero, maletines y bolsitas de plata y alpaca, alfombras impermeables, sobretodos, ternos de casimir, vestidos, blusas, batas, abrigos, sobretodos y calzado en gran cantidad, sillas de Viena, servicio de mesa de plaqué, pistolas y revólvers, medio amoblado tapizado, pañuelos de rebozo, cortes de casimir y retazos de géneros, etc., etc.

Hoy Sábado 10 de Noviembre, a las 3 P. M., el martillero, señor Balmaceda, rematará en la **Casa de Préstamos "LA ESMERALDA", calle Cochrane, N.o 699,** las prendas no rescatadas y comprendidas entre los números 32,200 a 35,972.

HAY: manteles y servilletas, relojes de pulsera y bolsillo, de oro y plata, medio amoblado tapizado, muebles de dormitorio y comedor, con mármol y espejo, anillos con brillantes y piedra azul, maletas de cuero, ponchos y mantas, sillas de Viena, anillos con brillantes, cuellos y manguitos de piel, peso mostrador, con pesas, anillos con diamantes y perlas y muchas otras especies.

Hoy Sábado 10 de Noviembre, a las 4 P. M., el martillero, señor Rivas, rematará en la **Casa de Préstamos "LA SANTA JUANA", calle San Borja, N.o 171,** las prendas no rescatadas y comprendidas entre los números 49,003 a 53,995.

HAY: carpetas, cortes de casimir, retazos de géneros, sillas de Viena, alfombras, armas de fuego catres de fierro con bronce, colchones, coser, ponchos y mantas de felpa y sommiers, , sobretodos, máquinas de castilla, servicio de lavatorios de loza, relojes y cadenas de oro y plata, gran surtido en ropas y calzado para hombres y señoras y muchas otras especies.

Las prendas estarán a la vista desde dos horas antes del remate. PAGO AL CONTADO.

EL INSPECTOR.

REMATE

Por acuerdo de los herederos de la señora Ana Fernández de Undurraga, el 20 DE NOVIEMBRE PROXIMO, A LAS CUATRO DE LA TARDE, ante el árbitro don Emiliano Llona, y en la Notaría de Valparaíso de don Santiago Godoy, saldrá a remate la CASA HABITACION DE LA CIUDAD DE VIÑA DEL MAR, CALLE QUILLOTA N.o 43, por el mínimum de

85,000 PESOS

El precio se pagará con $ 35,000 al contado y el resto en seis meses, con más el interés de 8 o|o.

La casa se entrega en los 10 días siguientes al día del remate.

Bases en la Notaría y en Santiago, en el estudio del árbitro, Santo Domingo 788. Para ver la propiedad, oficina Arnold, Viña del Mar, señor Joaquín Ríos, frente Estación.

"El Tattersall"

En la Feria del

LUNES 12 DEL PRESENTE

SE REMATARAN

6 TOROS DURHAM SHORTHORN

de 2 años, en estado de servicio, de raza lechera, del **CRIADERO LOS BRONCES**, del señor Diego Vial Guzmán.

EL GERENTE.

REMATE

Por acuerdo de los herederos de doña Emilia Muñoz Grez y de doña Melania Grez Muñoz, de cuya partición conoce el árbitro don Livio Rojas Aravena, Morandé 440 (altos), en la Secretaría del Tercer Juzgado Civil, **el quince de Noviembre próximo, a las tres de la tarde** se rematará la extensa y cómoda casa habitación, ubicada en **Catedral N.o 2412, esquina de Bulnes.**

MINIMUM $ 234,543

Pago mitad al contado y mitad a seis meses plazo, reconociendo y haciendo suya el subastador una deuda primitiva de $ 80,000 a favor de la Caja de Crédito Hipotecario por el valor que tenga el día del remate. Bases y antecedentes en el estudio del árbitro.

El inmueble puede visitarse diariamente.

E. GUZMAN, sec.

N-10

REMATE

Ante el partidor don Ignacio Marchant Scott, y en su estudio, Puente N.o 681, se rematarán, por acuerdo de los herederos de don Juan José Maldonado y de doña María Cuevas Donoso, el **30 del presente mes, a las 5.30 P. M.,** las siguientes propiedades:

DAVILA N.o 1047. Mínimum	$ 20,000
INDEPENDENCIA N.o 1669. Mínimum	39,000
FRANCIA N.o 1176. Mínimum	15,000
MAURI N.o 470. Mínimum	20,000

Los precios se pagan mitad al contado y el resto a 6 meses con el 9 o|o anual. Bases y antecedentes, en el estudio de don Ignacio Marchant Scott. Puente 681.

VERANEO

EN CARTAGENA NECESITO Arrendar por el mes de Diciembre casita amoblada cerca al mar. dirigirse con datos y precio a A. A. — Casilla 1904. 11-N

EN PAPUDO SE NECESITA TOMAR en arriendo casa por la temporada de Verano. Dirigirse a Providencia 2228. 11-N

EN SAN BERNARDO, CASA-QUINTA central, arriéndase departamento con pensión. Datos: Sotomayor 16. 11-N

REMATE

Avisamos a los interesados y al público en general, que el Lunes 12 del presente, a las 9 A. M., serán sacadas a remate con arreglo a la ley, las prendas de plazo vencido comprendidas entre los números

24,057 al 25,484

LA EQUITATIVA

851 — DELICIAS — 857

REMATE

Caja de Crédito Popul

SAN PABLO No. 113

Por acuerdo del Consejo se rematarán las prendas cuyos peños han vencido el día 9 de Octubre del presente año y prendidas entre los números 47,859 al 50,383 inclusive.

HOY SABADO 10, DE 10 A 12 Y DE 2 1|2 PARA ADELANTE

——: HAY :——

ALHAJAS.—Relojes de oro y plata, de bolsillo y pulseras, aros, prendedores con perlas y brillantes; alfileres para corbatas; cadenas de oro; maletines de plata; medallas y etc., etc.

VARIOS.—Un taquímetro "Cooke & Son", con trípode; máquinas de escribir "Sun"; juego plaqué para lavatorio; necesaires, maletines, artículos de fantasía, piezas de plaqué; lotes de anteojos para teatro; cuadros al óleo y grabados, y lotes de ropa usada, como ser: ternos, vestidos para señoras, cama, zapatos nuevos y usados, sobretodos; cortes de una partida de vestidos tejidos de lana para niñitos, etc.

MUEBLES.—Máquinas Singer de pie; aparadoras y tureras; amoblados para sala tapizados; sillas sueltas, co dorado; bicicleta "Durhopp"; silla inglesa para de bronce; cortinas de felpa y otros muebles.

A LA VISTA DEL PUBLICO EL DIA VIERNES 9, DE Y DE 2 A 5 P. M.

EL REMATE EMPEZARA POR LAS ALHAJAS

EL PAGO DEBE HACERSE AL CONTADO EN EL MOMENTO DEL REMATE

CARLOS RIVAS VICUÑA,

MARTILLERO DE HACIENDA.

Santiago, 7 de Noviembre de 1923. EL DIRECTO

2004 CASILLA 2004

MIGUEL FUENZALIDA B.

VENTAJOSO REMATE VOLUNTARIO

EL JUEVES 15 DE NOVIEMBRE, a las 4 P. M., ante el Notario JAVIER ECHEVERRIA VIAL, se rematará en la Oficina de Miguel Fuenzalida B., Moneda N.o 1061,

LA CASA-QUINTA "VILLA ISABEL"

En la Población "Nueva España", a diez minutos de Santiago

Se encuentra a dos cuadras del carro San Bernardo, situada en la Comuna de La Granja, departamento de Victoria, en la Avenida del Progreso, esquina Suroriente de la calle Virgen del Pilar.

Gran quinta frutal con 10,000 metros cuadrados de terreno, totalmente plantados, con más de 960 árboles frutales de toda clase de frutas, gran jardín, grandes parrones, con luz eléctrica, toda la iluminación del parque y jardines. Gran Chalet de tres pisos, con más de 17 piezas, construcción sólida, base de cemento; los cierros de la quinta son de cal y ladrillo.

EN EL BAJO MINIMUM DE $ 53,000

El precio se pagará en la siguiente forma: Reconociendo una deuda particular en primera hipoteca a su vendedor, de $ 15,000, a seis meses plazo con el 8 o|o de interés anual y el saldo de $ 38,000 al contado.

Más datos y bases en esta Oficina.

521 TELEFONO 521

REMATE

Por acuerdo de los herederos de don Justo Baeza se rematará EL JUEVES 15 del cirriente, a las 3 P. M., el compromisario don Guillermo Foster G. y en su estudio

FUNDO "LA CRUZ"

ubicado en el departamento de La Victoria, a 4 Kilóm la Estación de Malloco.

MINIMUM: $ 350,000

El precio se pagará: 1.o Reconociendo el subasta deuda a favor de la Caja Hipotecaria por $ 80,000 primit bonos del 7% con 1%.

2.o Reconociendo otra deuda hipotecaria por $ 1 gadera por anualidades de 30,000.

3.o Con $ 100,000 al contado; y

4.o El saldo a seis meses plazo.

El fundo consta de 76½ cuadras de terrenos de de primera clase, regadas con 12.85 regadoras del Canal lera. Tiene casas, galpones y buenas posesiones de inquili

Bases, antecedentes y facilidades para visitar el fundo den consultarse en el estudio del compromisario, calle Ahu N.o 25.

Sociedad Anónima

Feria Izquier

HOY Sábado 1

Como de costumbre tenemos buenas y abundantes partidas de

GANADO GORDO Y DE ENGORDA

de diversas procedencias, entre ellas: Osorno, Chacayal, Te Victoria, Talca, Panlahue, Pelequén, Batuco, Rancagua, etc. etc.

Tenemos especialmente:

VACAS GORDAS ARGENTINAS, llegadas por Los Andes.

JUAN ANTONIO GONZALEZ EDWA

GERENTE

REMATE

EN

PROVIDENCIA

Por ausentarse su dueño del país, se rematará el 4 DE DICIEMBRE próximo, a las 4.30 P. M., ante el Notario don Javier Vergara Rodríguez, Morandé N.o 242, por el mínimum de

$ 525,000

la propiedad ubicada en la Avenida Providencia 1495 al 151 entre Manuel Montt y Antonio Varas, que mide 21,000 m2, o sea, a razón de $ 25 m2.

El precio se pagará, reconociendo una deuda a favor de la Caja Hipotecaria por $ 120,000 en bonos del 8 con 1% recientemente contratada, y el saldo, tercera parte al contado, tercera a seis meses y tercera a un año.

Planos, títulos y antecedentes en la Notaría.